This is a digital copy of a book that was preserved for generations on library shelves before it was carefully scanned by Google as part of a project to make the world's books discoverable online.

It has survived long enough for the copyright to expire and the book to enter the public domain. A public domain book is one that was never subject to copyright or whose legal copyright term has expired. Whether a book is in the public domain may vary country to country. Public domain books are our gateways to the past, representing a wealth of history, culture and knowledge that's often difficult to discover.

Marks, notations and other marginalia present in the original volume will appear in this file - a reminder of this book's long journey from the publisher to a library and finally to you.

Usage guidelines

Google is proud to partner with libraries to digitize public domain materials and make them widely accessible. Public domain books belong to the public and we are merely their custodians. Nevertheless, this work is expensive, so in order to keep providing this resource, we have taken steps to prevent abuse by commercial parties, including placing technical restrictions on automated querying.

We also ask that you:

+ *Make non-commercial use of the files* We designed Google Book Search for use by individuals, and we request that you use these files for personal, non-commercial purposes.

+ *Refrain from automated querying* Do not send automated queries of any sort to Google's system: If you are conducting research on machine translation, optical character recognition or other areas where access to a large amount of text is helpful, please contact us. We encourage the use of public domain materials for these purposes and may be able to help.

+ *Maintain attribution* The Google "watermark" you see on each file is essential for informing people about this project and helping them find additional materials through Google Book Search. Please do not remove it.

+ *Keep it legal* Whatever your use, remember that you are responsible for ensuring that what you are doing is legal. Do not assume that just because we believe a book is in the public domain for users in the United States, that the work is also in the public domain for users in other countries. Whether a book is still in copyright varies from country to country, and we can't offer guidance on whether any specific use of any specific book is allowed. Please do not assume that a book's appearance in Google Book Search means it can be used in any manner anywhere in the world. Copyright infringement liability can be quite severe.

About Google Book Search

Google's mission is to organize the world's information and to make it universally accessible and useful. Google Book Search helps readers discover the world's books while helping authors and publishers reach new audiences. You can search through the full text of this book on the web at `http://books.google.com/`

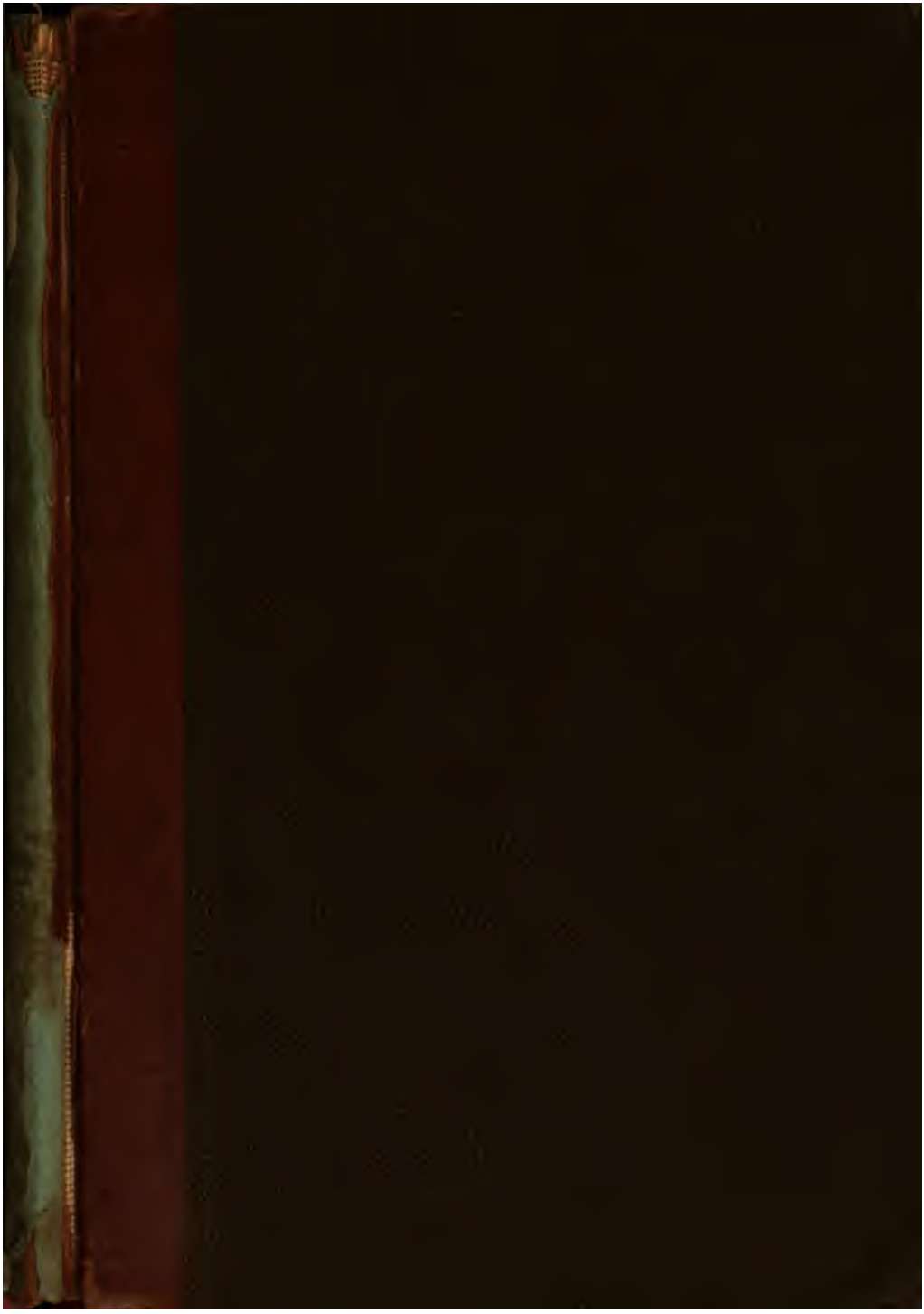

[redacted]

Class 1 =

Class 2 =

ei ie ie

bleiben = remain
gedeihen = thrive
gleichen = [illegible]
meiden = avoid
preisen = praise
reiben = rub
scheiden = separate
scheinen = appear
schreiben = write
[illegible]
verheimlichen = keep silent
speien = spit
steigen = ascend
[illegible]
weisen = show, direct
zeihen = accuse

fliehen = flee
fliessen = flow
frieren = freeze
[illegible]
[illegible]
[illegible]
kriechen = crawl
[illegible]
[illegible]
[illegible]

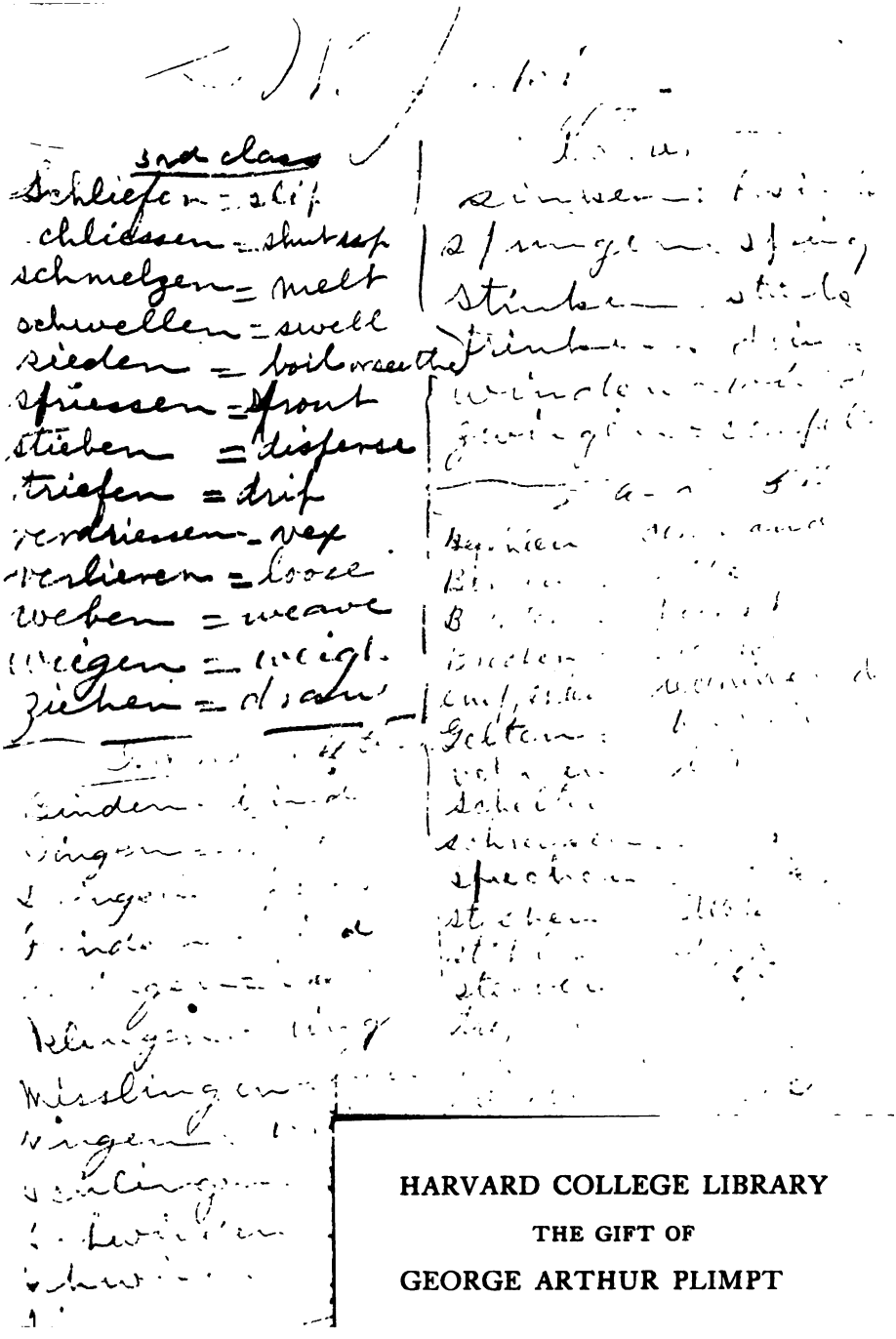

HARVARD COLLEGE LIBRARY
THE GIFT OF
GEORGE ARTHUR PLIMPT

3 2044 102 776 440

A GERMAN READER

FOR BEGINNERS

Deutſches Leſebuch für Anfänger

WITH NOTES AND VOCABULARY

BY

H. C. G. BRANDT

HAMILTON COLLEGE, CLINTON, N. Y.

Boston

ALLYN AND BACON

1889

Educ T 1718.89.225

HARVARD COLLEGE LIBRARY
GIFT OF
GEORGE ARTHUR PLIMPTON
JANUARY 25, 1924

Copyright, 1889,
BY ALLYN AND BACON.

TYPOGRAPHY BY C. H. HEINTZEMANN, BOSTON, MASS.

PREFACE.

THE aim of this book is to present interesting reading material for a first year's work in German or for a half year's work, according to the number of recitations per week. The reading material has been strictly graded as to difficulty and carefully selected as to vocabulary and style.

The Notes and the Vocabulary have been strictly adapted to the wants of beginners. Special attention has been drawn in the Vocabulary and in the first sections of the text to the accent, a subject too generally neglected in the instruction of beginners. There are references in the Notes to the grammars of Whitney, Joynes, and of the author, so that the book can be used in connection with any of these. The references to Whitney and Joynes have been added by Mr. James O. Griffin of Cornell University.

In the Vocabulary the cognate words have been indicated by the type. There has been a lively discussion of late in the English "Journal of Education" as to whether the attention paid to cognates is of advantage to the scholar. I am convinced that it is, even to the beginner. Unconsciously two words of similar form and similar meaning, or of similar form and quite different meaning are associated with each other and fixed in the memory together. Of course only a study of Grimm's Law will reveal the less apparent relationship of English, German, Latin, and Greek

words. But since it is difficult to draw a clear line between transparent and more hidden cognates, I have intended to indicate all of them. Omissions must be charged to ignorance or to carelessness. In a well-known vocabulary I have found 75 either unmarked or wrongly marked cognates as far as the letter *R* with the aid of Skeat's, Murray's, Kluge's, Grimm's, and Heyne's dictionaries and by the strict application of the formulas of Grimm's Law. Weigand's dictionary is by this time antiquated in its etymologies.

The introductory remarks in the Notes to each extract upon its style, vocabulary, and author may not be unwelcome even to the instructor.

The text of the poems will, I hope, be found trustworthy. In the mouths of the people and in the migration of the old favorites from Reader to Reader many corruptions have crept in. See for instance the note upon the "Watch on the Rhine," page 286. I have compared the text with that of the standard edition of each author.

I wish to thank Professors Hewett and White of Cornell University for valuable hints, both in the selection of the material and in the arrangement of the whole book.

H. C. G. B.

CLINTON, N. Y., SEPTEMBER, 1889.

TABLE OF CONTENTS.

(Inhaltsverzeichnis.)

		Pages
I. Leichte Prosa		1–31
Die Fahrt der Argonauten	Niebuhr	1
Geschichten vom Herkules	Niebuhr	10
Die Namen Gottes	Krummacher	14
Dornröschen	Grimm	15
Hans im Glück	Grimm	19
Der standhafte Zinnsoldat	Anderſen	25
II. Leichte Gedichte		32–47
Einkehr	Uhland	32
Lorelei	Heine	33
Es war ein alter König	Heine	34
Abendlied	H. v. Fallersleben	34
Wanderers Nachtlied	Goethe	35
Erlkönig	Goethe	35
Drei Paare und Einer	Rückert	36
Erinnerung	Goethe	37
Wohlthun	Claudius	37
Sehnsucht	Heine	37
Der Ring	Anaſtaſius Grün	37
Barbaroſſa	Rückert	39
Das zerbrochene Ringlein	Eichendorff	39
Des Knaben Berglied	Uhland	40
Ein Lied hinterm Ofen zu ſingen	Claudius	41
Tragiſche Geſchichte	Chamiſſo	42
Das Grab	Salis	43

			Pages
Aus alten Märchen winkt es		Heine	44
Gott grüße dich		Sturm	44
Du bist wie eine Blume		Heine	45
Mignon		Goethe	45
Der Sänger		Goethe	46
III. Sagen und Erzählungen			48–122
Siegfried		Grube	48
Lohengrin		Richter	57
Die drei Spinnerinnen		Grimm	65
Kaiser Otto mit dem Barte		Richter	68
Zwei Feuerreiter		Auerbach	80
Nach hundert Jahren		Hackländer	87
Der Ameisler		Erler	94
Der verschlafene Geburtstag		Freytag	108
IV. Lieder und Balladen			123–161
Die Grenadiere		Heine	123
Auf der Überfahrt		Uhland	124
Der weiße Hirsch		Uhland	125
Das Schloß am Meer		Uhland	126
Des Sängers Fluch		Uhland	127
Das Schloß Boncourt		Chamisso	129
Der reichste Fürst		Kerner	131
Der Fischer		Goethe	132
O lieb', so lang du lieben kannst		Freiligrath	133
Die Trompete von Bionville		Freiligrath	134
Die letzten Zehn vom vierten Regiment		Mosen	136
Die nächtliche Heerschau		Zedlitz	137
Andreas Hofer		Mosen	139
Der Zigeunerbube im Norden		Geibel	140
Krokodilromanze		Geibel	141
Rheinsage		Geibel	142
Hoffnung		Geibel	142
Der Handschuh		Schiller	144

		Pages
Auf der Wanderung	H. v. Fallersleben	146
Vor Rauch's Büſte der Königin Luiſe	Körner	147
Das Gewitter	Schwab	148
Das Mädchen aus der Fremde	Schiller	149
Der ſchwarze Tod	Lingg	150
Des Deutſchen Vaterland	Arndt	152
Die Wacht am Rhein	Schneckenburger	153
Hans Euler	Seidl	155
Der Kaiſer und der Abt	Bürger	156
V. Ein Luſtſpiel.—Verſalzen	Benedix	162–182
VI. Hiſtoriſche Proſa		183–232
Hermann der Befreier Deutſchlands	Dielitz	183
Karl der Große	Dielitz	189
Die Hohenſtaufen	Grube	197
Luther in Worms	Lüttringhaus u. Dielitz	207
Die deutſchen Befreiungskriege	Lüttringhaus u. Grube	211
Kaiſer Friedrich III.	(Author ?)	223
Notes		233
Vocabulary		299

I.

Leichte Prosa.

1. Die Fahrt der Argonau'ten.

Es war ein König in Griechenland, der hieß A'thamas und seine Frau hieß Ne'phela: die hatten zwei Kinder, einen Sohn und eine Tochter, die waren sehr gut und hatten sich sehr lieb. Der Sohn hieß Phrixus und die Tochter Helle. Der Vater aber war böse, und verstieß' seine Frau, die Mutter der guten Kinder, und hei'ratete eine andere Frau, die hieß Ino und war sehr böse. Die behan'delte die armen Kinder sehr schlecht, und gab ihnen schlecht zu essen und schlechte Kleider, und schlug sie, obgleich sie gut waren, weil sie nach ihrer Mutter weinten. Sie war eine sehr böse Stiefmutter. Zuletzt wollte sie den Knaben Phrixus opfern. Als er aber zum Altar' gebracht war, brachte der Gott Hermes einen schönen, großen Widder, der hatte Wolle von Gold und konnte auf den Wolken laufen. Auf diesen Widder mit dem goldnen Vlies setzte Hermes Phrixus und auch seine Schwester Helle, und sagte ihnen, sie sollten nach dem Lande Kolchis durch die Luft gehen.

Der Widder aber wußte den Weg. Die Kinder mußten sich mit ei'ner Hand am Horn fest'halten, und den andern Arm schlugen sie eines um des andern Leib: aber Helle ließ den Bruder los,

und fiel herunter in die See. Phrixus weinte sehr, weil seine gute Schwester tot war, ritt aber immer fort und kam nach Kolchis. Da op'ferte er den Widder, und das goldene Vlies nagelte er an einen Eichbaum.

Nachher' war in Thessa'lien ein anderer König, der hieß Pe'lias. Der hatte einen Bruder, welcher Äson hieß, und dieser einen Sohn, der hieß Jason. Jason war jung und ein tapfrer Ritter: er wohnte bei seinem Vater außer der Stadt.

Nun war dem König Pe'lias gesagt worden, ein Mann, der mit ei'nem Schuh zu ihm käme, würde ihm das Königreich nehmen. Da geschah es, daß der König Pe'lias ein Gastmahl gab, und Jason dazu ein'laden ließ. Jason mußte durch einen Bach gehen, um zur Stadt zu kommen, denn es war keine Brücke über den Bach. Es war die Nacht ein starkes Gewitter gewesen und hatte sehr stark geregnet; der Bach war voll Wasser und floß stark, wie zu Alba'no, als der starke Regen war. Da gingen die Bänder an seinem einen Schuhe los, und er verlor ihn im Wasser und kam mit ei'nem Schuh in des Königs Haus. Als König Pe'lias das sah, erschrak er, und sagte an Jason, er solle aus dem Lande gehen, und nicht wieder zurückkommen, wenn er ihm nicht das goldne Vlies brächte.

Jason war nicht bange, und ließ alle tapfren Ritter bitten, mit ihm zu gehen. Denn um das Vlies zu bekommen, mußte man mit bösen Tieren und bösen Menschen kämpfen.

Jason baute sich ein großes Schiff für sich und seine Gesellen. Dabei half ihm die Göttin Miner'va, die ihn lieb hatte, und schenkte ihm einen Baum zum Mast: wenn Jason den' fragte, so sagte er ihm, was er thun sollte.

Das Schiff hieß Argo, und die auf dem Schiffe gingen, nennt man die Argonau'ten. Unter den Argonau'ten war auch Herkules

und zwei Brüder, die hatten Flügel und konnten durch die Luft fliegen, und ein Held, der hieß Pollux: der schlug alle zu Boden, die mit ihm auf die Faust kämpften.

Da kamen sie mit dem Schiffe nach einem Lande, dessen König hieß A'mykus, und wenn Fremde nach seinem Lande kamen, so mußten sie mit ihm kämpfen, und er war sehr stark und schlug alle tot. Pollux aber schlug ihn zu Boden und schlug ihn tot, denn er war sehr böse.

Dar'nach kamen die Argonau'ten mit ihrem Schiffe Argo nach einer Stadt Salmydes'sa, dort wohnte ein König mit Namen Phi'neus. Der hatte Jupiter böse gemacht, und Jupiter, um ihn zu strafen, machte ihn blind, und wenn er sich zu Tisch setzen wollte, um zu essen, so kamen abscheu'liche große Vögel, die man Harpy'en nannte. Diese Harpy'en hatten eine Haut von Eisen wie ein Panzer, und wenn die Leute des blinden Phi'neus nach ihnen schossen oder hieben, so konnten sie sie nicht verwunden. Die Harpy'en hatten auch große, scharfe, eiserne Krallen, womit sie die Leute zerrissen, die sie weg'jagen wollten. Wenn nun das Essen auf'getragen war, so kamen sie und schleppten es weg, und wenn sie nicht alles weg'tragen konnten, so beschmutzten sie die Schüsseln und den Tisch. Da nun der arme Phi'neus niemals or'dentlich essen konnte, so verhun'gerte er beina'he. Als die Helden zu ihm kamen, erzählte er ihnen sein Un'glück, und weinte sehr, und bat sie, ihm doch zu helfen. Die Helden setzten sich mit ihm zu Tisch, und als das Essen herein'gebracht ward, so kamen auch die Harpy'en herein'geflogen. Jason und seine Gefährten zogen ihre Schwerter und hieben nach ihnen, das half aber nichts.

Die beiden Söhne des Bo'reas, Zetus und Ka'lais, welche Flügel hatten, schwangen sich in die Luft, da wurden die Harpy'en

bange und flogen weg, und die beiden Helden flogen hinter ihnen her. Die Harpy'en wurden zuletzt müde und ganz angst, und fielen in die See und ertranken. Da kamen Zetus und Kalais zurück, und nun hatte der arme Phineus Ruhe und konnte essen.

Als der Wind günstig war, gingen die Helden wieder auf ihr Schiff Argo, um nach Kolchis zu segeln, und als sie von Phineus Abschied nahmen, umarm'te er sie, und küßte sie, und dankte ihnen noch viel'mals dafür, daß sie ihm aus seiner großen Not geholfen hatten, und zum Dank gab er ihnen einen guten Rat. Auf der großen See, über die sie segeln mußten, schwammen zwei große Felsen, wie die Eisberge in der See schwimmen, wo gar kein Sommer ist, sondern immer Winter. Die Felsen waren hoch wie Monte Cavo, und wenn sie aneinan'der stießen, so schlugen sie alles in Stücke, was dazwischen war; wenn Fische im Wasser schwammen, so schlugen sie sie tot, und wenn Vögel durch die Luft flogen, wenn die Felsen zusam'menschlugen, so schlugen sie sie tot; und wenn ein Schiff durch'segeln wollte, so fuhren sie aneinan'der, wenn das Schiff in der Mitte war, und schlugen es in kleine Stücke, und alle Menschen, die darauf waren, tot. Die Felsen hatte Ju'piter in die See gesetzt, damit kein Schiff nach Kolchis kommen sollte. Nun wußte aber Phi'neus, daß die Felsen immer weit auseinan'der fuhren, wenn sie zusam'mengeschlagen hatten und sie fuhren immer zusammen, wenn ein Fisch durch'schwimmen, oder ein Vogel durch'fliegen, oder ein Schiff durch'fahren wollte. Des'wegen gab er den Argonauten einen klugen Rat, und sie thaten, was er ihnen riet.

Als die Argonau'ten glücklich durch die Symplega'den gekommen waren, liefen sie endlich in den Fluß Pha'sis ein, der durch Kolchis fließt. Einige blieben auf dem Schiff, Jason aber und Pollux und viele andere Helden gingen in die Stadt, wo der König

wohnte. Der König hieß Äe'tes, und hatte eine Tochter, die hieß Mede'a.

Jason sagte dem König Äe'tes, daß Pe'lias sie geschickt habe, um das goldene Vlies zu bringen, und bat ihn, daß er es ihm geben wollte. Äe'tes wollte das Vlies nicht verlieren, und konnte es auch Jason nicht ab'schlagen, denn es war bestimmt', daß er es her'geben müsse, wenn einer aus Griechenland käme und es verlang'te. Er sagte also Jason, er solle es haben, aber er müsse zuvor die e'hernen Stiere vor einen Pflug spannen und ein großes Stück Feld um'pflügen, und dann die Zähne des Drachen säen. Die e'hernen Stiere hatte Vulkan' gemacht, sie gingen und bewegten sich und lebten wie wirkliche Stiere, aber sie bliesen Feuer aus der Nase und dem Maul, und waren noch viel böser und stärker als wirkliche Stiere. Des'wegen hatten sie einen Stall, von großen Steinen und Eisen gebaut, und waren darin mit starken eisernen Ketten an'gebunden.

Und wenn nun die Drachenzähne unter die Erde kamen, wie Korn unter die Erde kommt, wenn es gesäet wird, so wuchsen ei'serne Männer aus der Erde heraus, mit Lanzen und Schwertern, die den'jenigen, der sie gesäet hatte, um'brachten. Also wollte der König, daß die Stiere Jason töten sollten, und wenn die Stiere ihn nicht töteten, so dachte er, daß es die eisernen Männer thun würden.

Die Tochter des Königs, Mede'a, sah Jason bei ihrem Vater und gewann ihn lieb und es that ihr leid, daß Jason um'kommen sollte. Sie konnte Zaubersäfte kochen, und setzte sich auf einen Wagen, der mit flie'genden Schlangen bespannt war, und so flog sie durch die Luft, und sam'melte Kräuter auf vielen Bergen und in Thälern, an den Ufern von Bächen, und aus allen diesen Kräutern drückte sie den Saft aus und berei'tete ihn, und dann ging sie zu Jason, ohne

daß ihr Vater es wußte, und brachte ihm den Saft und sagte ihm, daß er damit sein Gesicht und seine Hände und Arme und Beine reiben sollte, und auch seine Rüstung, seinen Schild, sein Schwert und Lanze. Dadurch ward er einen ganzen Tag lang noch viel stärker als alle die anderen Hero'en, und das Feuer verbrannte ihn nicht, und Eisen verwundete ihn nicht und hieb nicht durch seinen Schild und seine Rüstung; sein Schwert aber und seine Lanze hieb und stach durch Eisen, als ob es Butter wäre.

Da ward denn ein Tag bestimmt, an dem Jason die Stiere an'spannen und die Zähne säen sollte; und früh am Morgen, ehe die Sonne auf'ging, kam der König Äe'tes mit seiner Tochter und seinen Mini'stern, Generä'len, Kammerherren und Hofleuten, und setzte sich auf seinen Thron bei dem Platz, wo Jason pflügen sollte, und die andern setzten sich auf Bänke wie im Corso bei dem Pferderennen, und alle Leute aus der Stadt kamen heraus, um zu sehen, wie es gehen würde, und die Jungen klet'terten auf die Bäume, um besser sehen zu können.

Jason rieb sich und seine Waffen mit dem Saft, wie Mede'a ihm gesagt hatte, und kam auf den Platz. Der Stall, worin die Stiere ein'gesperrt waren, stand an dem Platze. Da ward die Thüre auf'geschlossen und Jason ging mutig hinein, und war gar nicht bange. Er machte die Stiere los von der Kette, und faßte jeden mit ei'ner Hand bei einem Horn und zog sie heraus. Die Stiere brüllten ganz entsetz'lich, und dabei fuhr ihnen das Feuer aus dem Maul und aus der Nase heraus, und so viel Rauch, als wenn ein Haus brennt, oder als wenn der Vesu'vius Feuer speit. Da freute sich der böse König Äe'tes; die aber gut waren unten den Zuschauern und sahen, daß Jason so schön und tapfer war, die wurden betrübt und fürchteten, daß er sterben würde; denn sie wußten nicht, daß Mede'a ihm helfe. Jason drückte beide Stiere mit dem

Kopfe zur Erde; da ſchlugen ſie mit den Hinterfüßen, und Jaſon drückte ſo ſtark, daß ſie auf die Kniee fielen.

Der Pflug, an den ſie geſpannt werden ſollten, war ganz von Eiſen; den brachte Pollux herbei, und warf ihnen das Joch auf den Nacken und eine Kette um die Hörner: Jaſon hielt ſie mit dem Maul und der Naſe feſt auf die Erde gedrückt, ſo daß ſie nicht blaſen konnten. Als Pollux fertig war und die Stiere an'geſpannt waren, ſprang er geſchwind weg, und Jaſon faßte nun die Kette in die eine Hand und den Sterz des Pfluges in die andere, und ließ die Hörner los; die Stiere ſprangen auf und wollten weg'rennen, aber Jaſon hielt die Kette ſo feſt, daß ſie ganz langſam gehen und or'dentlich pflügen mußten. Als ſie an'geſpannt waren, ging die Sonne auf, und als es Mittag war, hatte Jaſon das ganze Stück Feld um'gepflügt. Da nahm er den Stieren das Joch ab, und ließ ſie los; die Stiere waren ſo bange, daß ſie weg'liefen wie eine Katze, die Schläge bekommen hat, und ſo liefen ſie, ohne ſich um'zuſehen, auf die Berge. Da würden ſie die Wälder in Brand geſteckt haben, wenn nicht Vulkan' gekommen wäre und ſie ein'gefangen und weg'gebracht hätte.

Als Jaſon mit dem Pflügen fertig war, ging er zum König Äe'tes und ſagte, daß er ihm nun die Zähne geben ſollte. Die Drachen und Schlangen haben das ganze Maul voll kleiner Zähne, und Äe'tes gab an Jaſon einen e'hernen Helm ganz voll Zähne. Jaſon nahm ſie mit der Hand heraus, ging auf dem Felde hin und her, und warf ſie nach allen Seiten; und dann nahm er einen großen Spieß, und ſchlug die Schollen, die großen Stücke Erde, klein und machte die Erde eben, wie der Gärtner thut, wenn er geſäet hat. Und darauf ging er weg, und legte ſich hin, um aus'zuruhen, bis es Abend wurde, denn er war ſehr müde.

Gegen Sonnenun'tergang kam er wieder auf das Feld, und da

wuchsen al'lenthalben die eisernen Männer heraus. Einige waren bis an die Füße heraus'gewachsen, andere bis an die Kniee, andere bis an die Hüften, andere bis unter die Schultern; von einigen sah man nur den Helm und die Stirn: sonst steckten sie noch ganz in der Erde; wie in den Gemälden der Log'gien bei der Schöpfung der Tiere nichts als der Kopf vom Pferde über der Erde zu sehen ist. Die, welche die Arme schon aus der Erde hatten und bewegen konnten, schüt'telten die Spieße und hieben mit den Schwertern. Einige machten auch schon die Füße los, und wollten auf Jason zu'kommen.

Da that Jason, was seine Freundin Mede'a ihm gesagt hatte, er nahm einen großen Stein und warf ihn auf das Feld mitten unter sie. Als die eisernen Männer den sahen, sprangen sie geschwind hin, um ihn zu nehmen. Ich denke, daß es ein schöner, großer Mar'morstein gewesen ist. Darüber fingen sie an unter einander zu zanken, weil jeder ihn haben wollte, und auf einander zu stechen und zu hauen, und sowie einer die Füße aus der Erde los'gekriegt hatte, lief er auch hin, und so schlugen sie sich unter sich tot: Jason aber ging auf dem Felde herum, und hieb denen die Köpfe ab, die heraus'wuchsen. So kamen die eisernen Männer alle um, und der König Ä'etes war ganz rasend; Mede'a aber, und die Helden und alle Zu'schauer freuten sich sehr.

Am folgenden Morgen ging Jason zum König Ä'etes und verlangte, daß er ihm nun das Vlies geben sollte: der König gab es ihm aber nicht, und sagte, daß er wie'derkommen sollte. Er wollte aber Jason ermorden lassen. Mede'a sagte das an Jason und sagte ihm auch, daß er sich das Vlies selbst holen müsse, sonst bekäme er es nicht. Das Vlies war an eine Eiche genagelt, und am Fuße der Eiche lag ein Drache, der nie schlief und alle Menschen fraß, die das Vlies an'rühren wollten, außer dem König

Äe'tes, und der Drache war unſterb'lich; alſo konnte Medea dem Jaſon nicht helfen, daß er ihn tot'ſchlüge. Der Drache aß gern ſüße Kuchen, und Mede'a gab Jaſon Kuchen mit Honig; da hatte ſie einen Saft hinein'gethan, wovon der Drache ein'ſchlafen mußte. Jaſon kam mit den Kuchen und warf ſie ihm hin; der dumme Drache fraß alle und ſchlief gleich ein. Jaſon ſtieg über ihn weg, und zog die Nägel, womit das Vlies an'genagelt war, mit einer Zange aus, und nahm das Vlies vom Baum herab, ſchlug ſeinen Mantel darüber und trug es auf das Schiff. Mede'a kam auch, und ward Jaſons Frau und ging mit ihm nach Griechenland.

Äe'tes dachte, die Argonau'ten würden mit der Argo wieder ebenſo zurück'fahren, wie ſie gekommen waren, und ſchickte viele Schiffe aus, um ſie an'zugreifen: aber ſie gingen einen andern Weg, und fuhren den großen Fluß Iſter hinauf. Dann trugen die Helden die Argo in den Oce'anus, der um die ganze Erde fließt, und ſetzten das Schiff in den, und ſo fuhren ſie außen um die Erde herum, und ſo kamen ſie nach Jolkos: die Kolcher aber warteten immer bei den Symplega'den, die nun feſt'ſtanden, und da die Argo gar nicht kam, kehrten ſie nach Hauſe zurück und der König Äe'tes war erſchreck'lich böſe. Denn er hatte das Vlies verloren und die ehernen Stiere und die Drachenzähne, und ſeine Tochter war auch weg, und hatte all ihren Schmuck mit'genommen, und alle Leute lachten ihn aus.

Als Mede'a mit Jaſon in Theſſa'lien an'gekommen war, machte ſie den alten Äſon wieder jung, ſo daß ſeine weißen Haare wieder ſchwarz wurden und alle ſeine Zähne wie'derkamen, und er ſtark ward wie ein junger Mann, und nun noch viele Jahre lebte: den Pelias machte ſie tot, und Äſon ward wieder König an ſeiner Statt.

2. Geschichten vom Herkules.

Herkules war der Sohn des Ju'piter und der Alkme'na; Amphi'tryo war der Mann der Alkme'na, und König von Thebä in Griechenland. Amphi'tryo war des Herkules Stiefvater, aber er hatte ihn lieb, als wenn er sein eigner Sohn gewesen wäre. Amphi'tryo und Alkme'na hatten einen Sohn, der hieß I'phikles: al'so war er des Herkules Stiefbruder.

Herkules und I'phikles lagen nicht in einer Wiege, sondern in einem großen, ehernen Schild: in diesem hatte die Mutter ihnen ihr Bett gemacht, und wenn sie schlafen sollten, so wurden sie in dem Schilde gewiegt. Herkules schrie niemals. Als er klein war, hieß er nicht Herkules, sondern Alkä'us oder Alki'des.

Juno war seiner Mutter Alkme'na feind und wollte Herkules töten lassen. Es war Mit'ternacht, und Amphi'tryo und Alkme'na schliefen, und die beiden Knaben schliefen auch in dem Schilde, welcher neben dem Bett der Mutter stand. Da krochen zwei große Schlangen durch ein Loch unter der Thüre in das Schlafzimmer hinein, und krochen nach dem Schilde hin. Die Augen der Schlangen leuchteten wie Feuer, so daß das ganze Schlafzimmer hell ward, als wenn ein großes Feuer darin an'gezündet wäre. Sie hoben ihre Köpfe auf an der Seite, wo Herkules lag, und wollten in den Schild hinein'kriechen und ihn beißen. Darüber bewegte sich der Schild, und I'phikles wachte auf und fing an entsetz'lich zu schreien, weil er bange ward. Alkme'na erwachte auch von seinem Geschrei, sah das Licht in der Stube und weckte ihren Mann Amphi'tryo, und der sprang geschwind auf und nahm sein Schwert, welches an einem Nagel hinter dem Bett hing.

Als Herkules die Schlangen sah, ward er gar nicht bange, und schrie nicht, sondern lachte, und griff mit jeder Hand eine Schlange

um die Kehle und drückte ganz fest. Nun konnten sie ihn nicht beißen; sie wanden sich um ihn herum mit ihren Schwänzen: Herkules hielt aber so fest, daß sie starben. Wie sie tot waren, leuchteten ihre Augen nicht mehr, und als Amphi'tryo hin'kam, war es schon wieder ganz dunkel. Da rief er die Diener, daß sie Licht herein'bringen sollten, und als das Licht kam, zeigte Herkules die beiden toten Schlangen, und lachte sehr vergnügt.

Herkules war schon als Kind sehr groß, und aß viel Braten und Brot, aber gar keine Leckerei'en. Er lernte lesen und schreiben, und reiten und mit der Bige und Quadri'ge fahren, und mit dem Bogen schießen und mit dem Wurfspieß nach dem Ziel werfen, und ringen und mit dem Cestus kämpfen. 10.58a.ML

Es war ein guter Centaur, der hieß Chiron, der lehrte ihn die Sterne kennen, und die Kräuter und Gewächse, und erzählte ihm davon, und von den Tieren; das hörte Herkules sehr gern, und lernte alles sehr gut. Er war sehr gut, nur hatte er ei'nen Fehler, daß er rasend ward, wenn er böse wurde, und dann that er Böses, und weinte nachher sehr über das, was er gethan hatte, aber es war zu spät und er konnte es nicht wieder gut machen. Alkme'na und Amphi'tryo hatten ihn nicht dafür gestraft, als er klein war. Er hatte einen Lehrmeister, der hieß Li'nus, der lehrte ihn die Guitar're spielen, und da Herkules un'aufmerksam war, schlug Linus ihn, und darüber ward Herkules so böse, daß er die Guitarre nahm und Linus damit auf den Kopf schlug, daß er starb.

Da wollte ihn Amphi'tryo nicht länger im Hause behalten, und schickte ihn zu seinen Rin'derherden auf den Berg Kithä'ron. Dieser Berg ist nicht weit von The'bä, und war ganz mit Wald bewachsen, da gingen die Rinder auf die Weide. Im Walde wohnte ein großer, sehr böser Löwe, der viele Rinder und viele Hirten und andere Menschen zerriſ'sen hatte; den schlug Herkules mit einer

eisernen Keule tot. Darauf erlaubte ihm Amphi'tryo, daß er wieder nach The'bä und in sein Haus zurück kommen durfte.

Die Theba'ner mußten alle Jahre hundert Ochsen dem König der Mi'nyer geben; das gefiel Herkules nicht, daß seine Stadt zinspflichtig sein sollte, und als der König der Mi'nyer Herolde schickte, um die Ochsen zu fordern, schnitt Herkules ihnen Nase und Ohren ab und jagte sie fort. Da zog der König Ergi'nus mit einem großen Heer gegen Thebä. Der König von Thebä hieß Kre'on, der war feig und hatte kein Herz, gegen den Feind zu gehen, und deswegen hatte er auch die Schatzung bezahlt: er machte Herkules zum Feldherrn, und darüber waren die Theba'ner sehr vergnügt und hatten nun großen Mut, in den Krieg zu gehen und Minerva schenkte Herkules eine Rüstung, Merku'rius schenkte ihm ein Schwert und Apollo einen Bogen und Pfeile, und der Panzer, den Minerva ihm schenkte, war von Gold. Herkules und die Theba'ner siegten über die Feinde und töteten den König Ergi'nus, und die Mi'nyer, deren Stadt Orcho'menus hieß, mußten nun den Theba'nern alle Jahre zweihundert Ochsen geben. Kreon aber gab Herkules seine Tochter Me'gara zur Frau, die gebar ihm drei Kinder, und Herkules lebte einige Jahre vergnügt zu Thebä. Aber Juno machte ihn krank, daß er rasend ward und glaubte, daß seine Kinder Raubtiere wären; da nahm er seinen Bogen und schoß sie tot. Und als er das gethan hatte, sah er, daß es seine Kinder waren, und konnte sich nicht trösten und lief aus der Stadt in die Wälder.

Wenn die Alten nicht wußten, was sie thun sollten, so gingen sie zu den Ora'keln und fragten Apollo um Rat. Die Ora'kel waren Tempel, wo ein Priester oder eine Priesterin saß, die fragte man, und an die sagte Apollo, was sie ant'worten sollten. Wenn ein König Krieg an'fangen wollte, so schickte er an ein Ora'kel, und

wenn Apollo ihm ſagen ließ, daß er geſchlagen werden würde, ſo ließ er den Krieg bleiben.

Das beſte Ora'kel war zu Delphi, da ſaß eine Prieſterin im Tempel auf einem Dreifuß, und ant'wortete allen denen, die hin'kamen: wenn ſie dem Ora'kel gehorſam waren, und es ihnen gut ging, ſo ſchenkten ſie goldene oder ſilberne oder e'herne ſchöne Sachen an den Tempel, der ganz voll von Geſchenken war. Die Prieſterin hieß die Py'thia, und Delphi liegt in Griechenland am Fuß des Berges Parnaſ'ſus.

Der arme Herkules kam nach Delphi, und ging in den Tempel und fragte die Py'thia, was er thun ſollte, weil er ſo traurig war, weil er ſeine Kinder getötet hatte. Die Py'thia ſagte ihm, er ſolle nach der Stadt Ti'ryns gehen und dem König Euryſtheus dienen, und geduldig alles thun, was er ihm befehlen würde. Sie ſagte ihm, daß Euryſtheus ihm zwölf Kämpfe befehlen werde, die ſo gefährlich wären, daß er dabei um'kommen könnte. Wenn er aber Mut hätte und geduldig wäre, ſo würden die Götter ihm helfen, und wenn er die zwölf Kämpfe überſtan'den hätte, ſo würde er wieder vergnügt ſein und nach ſeinem Tode ein Gott werden.

Der König Euryſtheus war böſe und ſchlecht, und hatte keinen Mut, und that nichts Gutes und haßte die, welche ſchöne und gute Dinge thun konnten. Herkules ging geduldig hin nach Ti'ryns, und trat vor den König Euryſtheus und ſagte ihm, daß Apollo ihm durch die Pythia befohlen habe, ihm zu dienen, und daß er alles thun wolle, was er ihm befehlen würde.

3. Die Namen Gottes.

Als Alexander, Philippus' Sohn, zu Babylon war, ließ er aus jeglichem Lande und Volke, die er überwun'den hatte, einen Priester kommen und versam'melte sie allesamt' in seinem Palast'. Darauf setzte er sich auf seinen Thron und fragte sie — es war ihrer aber eine große Zahl — und er sprach: „Wohlan', saget mir, erkennet und verehret ihr ein höchstes, unsichtbares Wesen?" — Da verneigten sich die Priester all'zumal und sprachen: „Ja, Herr König!"

Und der König fragte weiter: „Mit welchem Namen nennet ihr dasselbe?" — Darauf antwortete der Priester aus Indien: „Wir nennen es Brama, das heißt das Große!" Der Priester aus Persien: „Wir nennen es Ormus, d. h. das Urlicht!" Der Priester aus Judäa: „Jeho'vah Adona'i, den Herrn, der da ist, war, und sein wird." — Und so hatte ein jeglicher Priester ein eigenes Wort und einen besonderen Namen, womit er das höchste Wesen benannte.

Da ergrimmte der König in seinem Herzen und sprach: „Ihr habt nur ei'nen Herrscher und König. So sollt ihr auch fortan nur ei'nen Gott haben. Zeus ist sein Name."

Da wurden die Priester sehr betrübt ob der Rede des Königs und sprachen: „Mit dem Worte, das wir genannt haben, nennet ihn unser Volk von Jugend auf. Wie sollen wir das ändern?" —

Der König aber zürnte noch mehr. Da trat ein alter Weiser mit grauem Haupte hervor, ein Bramin, der ihn nach Babylon begleitet hatte, dieser hub an und sprach: „Der König, mein Herr, erlaube, daß ich zu den Versammelten reden möge!"

Darauf wandte er sich zu den Priestern und fragte: „Leuchtet auch bei euch allen das himmlische Gestirn des Tages, die Quelle des irdischen Lichts?"

Die Prieſter verneigten ſich alleſamt' und ſprachen: „Ja!“ —

Da fragte der Bramin ſie, einen nach dem andern: „Wie nennt ihr dasſelbe?“ Und ein jeglicher nannte ein anderes Wort und eigenen Namen ſeines Landes und Volkes. Da ſprach der Bramin zu dem Könige: „Sollen ſie nicht das Geſtirn des Tages mit gleichem Worte benennen? Helios iſt ſein Name.“

Bei dieſen Worten war der König voll Scham und ſprach: „Laſſet ſie einen jeglichen ſein eigenes Wort gebrauchen. Ich ſehe wohl, daß das Bild und Zeichen noch nicht das Weſen iſt.“

F. A. Krummacher's Parabeln.

---

4. Dornröschen.

Vor Zeiten war ein König und eine Königin, die ſprachen jeden Tag: „Ach, wenn wir doch ein Kind hätten!“ Da trug ſich zu, als die Königin einmal im Bade ſaß, daß ein Froſch aus dem Waſſer ans Land kroch und zu ihr ſprach: „Dein Wunſch wird erfüllt werden; ehe ein Jahr vergeht', wirſt du eine Tochter haben.“ Was der Froſch geſagt hatte, das geſchah, und das Mädchen war ſo ſchön, daß der König vor Freude ſich nicht zu laſſen wußte und ein großes Feſt an'ſtellte. Er ladete nicht bloß ſeine Verwand'te, Freunde und Bekannte, ſondern auch die weiſen Frauen dazu ein, damit' ſie dem Kind hold und gewogen wären. Es waren ihrer dreizehn in ſeinem Reiche; weil er aber nur zwölf goldene Teller hatte, von welchen ſie eſſen ſollten, ſo mußte eine von ihnen daheim bleiben.

Das Feſt ward mit aller Pracht gefei'ert, und als es zu Ende war, beſchenk'ten die weiſen Frauen das Kind mit ihren Wundergaben: die eine mit Tugend, die andere mit Schönheit, die dritte mit Reichtum, und ſo mit allem, was auf der Welt zu wünſchen iſt.

Als elfe ihre Sprüche eben gethan hatten, trat plötzlich die dreizehnte herein. Sie wollte sich dafür rächen, daß sie nicht ein'geladen war, und ohne jemand zu grüßen oder nur an'zusehen, rief sie mit lauter Stimme: „Die Königstochter soll sich in ihrem funfzehnten Jahr an einer Spindel stechen und tot hin'fallen.“ Und ohne ein Wort zu sprechen, kehrte sie sich um und verließ den Saal. Alle waren erschrocken, da trat die zwölfte hervor, die ihren Wunsch noch übrig hatte, und weil sie den bösen Spruch nicht auf'heben, sondern nur ihn mildern konnte, so sagte sie: „Es soll aber kein Tod sein, sondern ein hun'dertjähriger, tiefer Schlaf, in welchen die Königstochter fällt.“

Der König, der sein liebes Kind vor dem Unglück gern bewahren wollte, ließ den Befehl aus'gehen, daß alle Spindeln im ganzen Königreiche sollten verbrannt werden. An dem Mädchen aber wurden die Gaben der weisen Frauen sämtlich erfüllt, denn es war so schön, sittsam, freundlich und an'ständig, daß es jedermann, der es an'sah, lieb haben mußte.

Es geschah, daß an dem Tage, wo es gerade funfzehn Jahr alt ward, der König und die Königin nicht zu Haus waren, und das Mädchen ganz allein im Schloß zurück'blieb. Da ging es aller Orten herum, besah Stuben und Kammern, wie es Lust hatte, und kam endlich auch an einen alten Turm. Es stieg die Wen'deltreppe hinauf und gelangte zu einer kleinen Thüre. In dem Schloß steckte ein verrosteter Schlüssel, und als es um'drehte, sprang die Thüre auf, und saß da in einem kleinen Stübchen eine alte Frau mit einer Spindel und spann emsig ihren Flachs. „Guten Tag, du altes Mütterchen,“ sprach die Königstochter, „was machst du da?“ „Ich spinne,“ sagte die Alte und nickte mit dem Kopf. „Was ist das für ein Ding, das so lustig herum'springt?“ sprach das Mädchen, nahm die Spindel und wollte auch spinnen. Kaum

hatte sie aber die Spindel an'gerührt, so ging der Zauberspruch in Erfüllung, und sie stach sich damit in den Finger.

In dem Au'genblick aber, wo sie den Stich empfand', fiel sie auf das Bett nieder, das da stand, und lag in einem tiefen Schlaf. Und dieser Schlaf verbrei'tete sich über das ganze Schloß: der König und die Königin, die eben heim'gekommen waren und in den Saal getreten waren, fingen an ein'zuschlafen, und der ganze Hofstaat mit ihnen. Da schliefen auch die Pferde im Stall, die Hunde im Hofe, die Tauben auf dem Dache, die Fliegen an der Wand, ja, das Feuer, das auf dem Herde flackerte, ward still und schlief ein, und der Braten hörte auf zu brutzeln, und der Koch, der den Küchenjungen, weil er etwas versehen hatte, in den Haaren ziehen wollte, ließ ihn los und schlief. Und der Wind legte sich, und auf den Bäumen vor dem Schloß regte sich kein Blättchen mehr.

Rings um das Schloß aber begann eine Dornenhecke zu wachsen, die jedes Jahr höher ward und endlich das ganze Schloß umzog und darüber hinaus wuchs, daß gar nichts mehr davon zu sehen war, selbst nicht die Fahne auf dem Dach. Es ging aber die Sage in dem Land von dem schönen schlafenden Dornröschen, denn so ward die Königstochter genannt, also daß von Zeit zu Zeit Königssöhne kamen und durch die Hecke in das Schloß dringen wollten. Es war ihnen aber nicht möglich, denn die Dornen, als hätten sie Hände, hielten fest zusammen, und die Jünglinge blieben darin hängen, konnten sich nicht wieder los'machen und starben eines jäm'merlichen Todes.

Nach langen, langen Jahren kam wieder einmal ein Königssohn in das Land und hörte, wie ein alter Mann von der Dornenhecke erzählte, es sollte ein Schloß dahin'ter stehen, in welchem eine wunderschöne Königstochter, Dornröschen genannt, schon seit hundert Jahren schliefe, und mit ihr der König und die Königin und

der ganze Hofstaat. Er wußte auch von seinem Großvater, daß schon viele Königssöhne gekommen wären und versucht hätten, durch die Dornenhecke zu dringen, aber sie wären darin hängen geblieben und eines traurigen Todes gestorben. Da sprach der Jüngling: „Ich fürchte mich nicht, ich will hinaus und das schöne Dornröschen sehen.“ Der gute Alte mochte ihm ab'raten, wie er wollte, er hörte nicht auf seine Worte.

Nun waren aber gerade die hundert Jahre verflossen, und der Tag war gekommen, wo Dornröschen wieder erwachen sollte. Als der Königssohn sich der Dornenhecke näherte, waren es lauter große, schöne Blumen; die thaten sich von selbst auseinander und ließen ihn un'beschädigt hindurch, und hinter ihm thaten sie sich wieder als eine Hecke zusammen. Im Schloßhof sah er die Pferde und scheckigen Jagdhunde liegen und schlafen, auf dem Dache saßen die Tauben und hatten das Köpfchen unter den Flügel gesteckt. Und als er ins Haus kam, schliefen die Fliegen an der Wand, der Koch in der Küche hielt noch die Hand, als wollte er den Jungen an=packen, und die Magd saß vor dem schwarzen Huhn, das sollte ge=rupft werden. Da ging er weiter und sah im Saale den ganzen Hofstaat liegen und schlafen, und oben bei dem Throne lag der König und die Königin. Da ging er noch weiter, und alles war so still, daß einer seinen Atem hören konnte, und endlich kam er zu dem Turm und öffnete die Thüre zu der kleinen Stube, in welcher Dornröschen schlief. Da lag es und war so schön, daß er die Augen nicht ab'wenden konnte, und er bückte sich und gab ihm einen Kuß.

Wie er es mit dem Kuß berührt hatte, schlug Dornröschen die Augen auf, erwachte und blickte ihn ganz freundlich an. Da gingen sie zusammen herab, und der König erwachte und die Königin und der ganze Hofstaat, und sahen einander mit großen Augen an.

Und die Pferde im Hof ſtanden auf und rüt'telten ſich: die Jagdhunde ſprangen und we'delten: die Tauben auf dem Dache zogen das Köpfchen unterm Flügel hervor, ſahen umher und flogen ins Feld: die Fliegen an den Wänden krochen weiter: das Feuer in der Küche erhob ſich, flackerte und kochte das Eſſen: der Braten fing wieder an zu brutzeln: und der Koch gab dem Jungen eine Ohrfeige, daß er ſchrie: und die Magd rupfte das Huhn fertig. Und da wurde die Hochzeit des Königsſohns mit dem Dornröschen in aller Pracht gefeiert, und ſie lebten vergnügt bis an ihr Ende.

Grimm's Kinder- und Hausmärchen.

5. Hans im Glück.

Hans hatte ſieben Jahre bei ſeinem Herrn gedient, da ſprach er zu ihm: „Herr, meine Zeit iſt herum, nun wollte ich gerne wieder heim zu meiner Mutter, gebt mir meinen Lohn.“ Der Herr ant'wortete: „Du haſt mir treu und ehrlich gedient, wie der Dienſt war, ſo ſoll der Lohn ſein,“ und gab ihm ein Stück Gold, das ſo groß als Hanſens Kopf war. Hans zog ſein Tüchlein aus der Taſche, wickelte den Klumpen hinein, ſetzte ihn auf die Schulter und machte ſich auf den Weg nach Haus.

Wie er ſo dahin'ging und immer ein Bein vor das andere ſetzte, kam ihm ein Reiter in die Augen, der friſch und fröhlich auf einem muntern Pferd vorbei'trabte. „Ach,“ ſprach Hans ganz laut, „was iſt das Reiten ein ſchönes Ding! Da ſitzt einer wie auf einem Stuhl, ſtößt ſich an keinen Stein, ſpart die Schuh' und kommt fort, er weiß nicht wie.“ Der Reiter, der das gehört hatte, hielt an und rief: „Ei, Hans, warum läufſt du auch zu Fuß?“ „Ich muß ja wohl,“ antwortete er, „da habe ich einen Klumpen heim zu tragen. Es iſt zwar Gold, aber ich kann den Kopf dabei nicht

grad' halten; auch drückt mir's auf die Schulter." „Weißt du was," sagte der Reiter, „wir wollen tauschen, ich gebe dir mein Pferd, und du gibst mir deinen Klumpen." „Von Herzen gern," sprach Hans, „aber ich sage euch, ihr müßt euch damit schleppen." Der Reiter stieg ab, nahm das Gold und half dem Hans hinauf, gab ihm die Zügel fest in die Hände und sprach: „Wenn's nun recht geschwind soll gehen, so mußt du mit der Zunge schnalzen und 'hopp,' 'hopp' rufen."

Hans war seelenfroh, als er auf dem Pferde saß und so frank und frei dahin'ritt. Über ein Weilchen fiel's ihm ein, es sollte noch schneller gehen, und fing an mit der Zunge zu schnalzen und 'hopp,' 'hopp' zu rufen. Das Pferd setzte sich in starken Trab, und ehe sich's Hans versah, war er ab'geworfen und lag in einem Graben, der die Äcker von der Landstraße trennte. Das Pferd wäre auch durch'gegangen, wenn es nicht ein Bauer auf'gehalten hätte, der des Weges kam und eine Kuh vor sich her trieb. Hans suchte seine Glieder zusammen und machte sich wieder auf die Beine.

Er war aber verdrießlich und sprach zu dem Bauer: „Es ist ein schlechter Spaß, das Reiten, zumal, wenn man auf so eine Mähre gerät wie diese, die stößt und einen herab'wirft, daß man den Hals brechen kann. Ich setze mich nun und nimmermehr wieder auf. Da lob' ich mir eure Kuh, da kann einer mit Gemäch'lichkeit hinterher'gehen und hat obendrein' seine Milch, Butter und Käse jeden Tag gewiß. Was gäb' ich darum, wenn ich so eine Kuh hätte!" „Nun," sprach der Bauer, „geschieht euch so ein großer Gefallen, so will ich euch wohl die Kuh für das Pferd vertau'schen." Hans willigte mit tausend Freuden ein. Der Bauer schwang sich aufs Pferd und ritt eilig davon.

Hans trieb seine Kuh ruhig vor sich her und bedachte den glücklichen Handel. „Hab' ich nur ein Stück Brot, und daran wird mir's doch nicht fehlen, so kann ich, so oft mir's beliebt, Butter und Käse dazu essen. Hab' ich Durst, so melke ich meine Kuh und trinke Milch. Herz, was verlangst' du mehr?" Als er zu einem Wirtshaus kam, machte er Halt, aß in der großen Freude alles, was er bei sich hatte, sein Mittags- und Abendbrot, rein auf und ließ sich für seine letzten paar Heller ein halbes Glas Bier ein'schenken. Dann trieb er seine Kuh weiter, immer nach dem Dorfe seiner Mutter zu. Die Hitze ward drückender, je näher der Mittag kam, und Hans befand sich in einer Heide, die wohl noch eine Stunde dauerte. Da ward es ihm ganz heiß, so daß ihm vor Durst die Zunge am Gaumen klebte. „Dem Ding ist zu helfen," dachte Hans, „jetzt will ich meine Kuh melken und mich an der Milch laben." Er band sie an einen dürren Baum, und da er keinen Eimer hatte, so stellte er seine Ledermütze unter; aber wie er sich auch bemühte, es kam kein Tropfen Milch zum Vorschein. Und weil er sich un'geschickt dabei an'stellte, so gab ihm das un'geduldige Tier endlich mit einem der Hinterfüße einen solchen Schlag vor den Kopf, daß er zu Boden tau'melte und eine Zeit lang sich gar nicht besinnen konnte, wo er war.

Glücklicherwei'se kam gerade ein Metzger des Weges, der auf einem Schub'karren ein junges Schwein liegen hatte. „Was sind das für Streiche!" rief er und half dem guten Hans auf. Hans erzählte, was vor'gefallen war. Der Metzger reichte ihm seine Flasche und sprach: „Da trinkt einmal' und erholt euch. Die Kuh will wohl keine Milch geben, das ist ein altes Tier, das höchstens noch zum Ziehen taugt oder zum Schlachten." „Ei, ei," sprach Hans und strich sich die Haare über den Kopf,

„wer hätte das gedacht! Es ist freilich gut, wenn man so ein Tier ins Haus ab'schlachten kann. Was gibt's für Fleisch! Aber ich mache mir aus dem Kuhfleisch nicht viel, es ist mir nicht saftig genug. Ja, wer so ein junges Schwein hätte! das schmeckt anders, dabei noch die Würste." „Hört, Hans," sprach da der Metzger, „euch zu Liebe will ich tauschen und will euch das Schwein für die Kuh lassen." „Gott lohn' euch eure Freundschaft," sprach Hans, übergab' ihm die Kuh, ließ sich das Schweinchen vom Karren los'machen und den Strick, woran es gebunden war, in die Hand geben.

Hans zog weiter und überdach'te, wie ihm doch alles nach Wunsch ginge; begeg'nete ihm ja eine Verdrieß'lichkeit, so würde sie doch gleich wieder gut gemacht. Es gesellte sich danach ein Bursche zu ihm, der trug eine schöne weiße Gans unter dem Arm. Sie boten einander die Zeit, und Hans fing an von seinem Glück zu erzählen, und wie er immer so vor'teilhaft getauscht hätte. Der Bursch erzählte ihm, daß er die Gans zu einem Kind'taufschmaus brächte. „Hebt einmal'," fuhr er fort und packte sie bei den Flügeln, „wie schwer sie ist, die ist aber acht Wochen lang genudelt worden. Wer in den Braten beißt, muß sich das Fett von beiden Seiten ab'wischen." „Ja," sprach Hans und wog sie mit der einen Hand, „die hat ihr Gewicht, aber mein Schwein ist auch keine Sau." Indes'sen sah sich der Bursch nach allen Seiten ganz bedenk'lich um, schüttelte auch wohl mit dem Kopf. „Hört," fing er darauf an, „mit eurem Schweine mag's nicht ganz richtig sein. In dem Dorfe, durch das ich gekommen bin, ist eben dem Schulzen eins aus dem Stalle gestohlen worden. Ich fürchte, ich fürchte, ihr habt's da in der Hand. Sie haben Leute aus'geschickt, und es wäre ein schlimmer Handel, wenn sie euch mit

dem Schwein erwisch'ten. Das Geringste ist, daß ihr ins finstere Loch gesteckt werdet." Dem guten Hans ward bang. „Ach Gott," sprach er, „helft mir aus der Not, ihr wißt hier herum bessern Bescheid, nehmt mein Schwein da und laßt mir eure Gans." „Ich muß schon etwas aufs Spiel setzen," ant'wortete der Bursche, „aber ich will doch nicht schuld sein, daß ihr ins Unglück geratet."

Er nahm also das Seil in die Hand und trieb das Schwein schnell auf einen Seitenweg fort. Der gute Hans aber ging, seiner Sorgen entledigt, mit der Gans unter dem Arme der Heimat zu. „Wenn ich's recht überle'ge," sprach er mit sich selbst, „habe ich noch Vorteil bei dem Tausche: erstlich den guten Braten, hernach die Menge von Fett, die heraus'träufeln wird, das gibt Gän'sefettbrot auf ein Vierteljahr': und endlich die schönen weißen Federn, die laß' ich mir in mein Kopfkissen stopfen, und darauf will ich wohl un'gewiegt ein'schlafen. Was wird meine Mutter eine Freude haben!"

Als er durch das letzte Dorf gekommen war, da stand ein Sche'renschleifer mit seinem Karren. Sein Rad schnurrte, und er sang dazu:

„Ich schleife die Schere und drehe geschwind,
Und hänge mein Mäntelchen nach dem Wind."

Hans blieb stehen und sah ihm zu. Endlich redete er ihn an und sprach: „Euch geht's wohl, weil ihr so lustig bei eurem Schleifen seid." „Ja," ant'wortete der Scherenschleifer, „das Handwerk hat einen güldenen Boden. Ein rechter Schleifer ist ein Mann, der, so oft er in die Tasche greift, auch Geld darin findet. Aber wo habt ihr die schöne Gans gekauft?" „Die hab' ich nicht gekauft, sondern für mein Schwein ein'getauscht."

„Und das Schwein?“ „Das hab' ich für eine Kuh gekriegt.“ „Und die Kuh?“ „Die hab' ich für ein Pferd bekommen.“ „Und das Pferd?“ „Da'für hab' ich einen Klumpen Gold, so groß als mein Kopf, gegeben.“ „Und das Gold?“ „Ei, das war mein Lohn für sieben Jahre Dienst.“ „Ihr habt euch je'derzeit zu helfen gewußt,“ sprach der Schleifer. „Könnt ihr's nun dahin bringen, daß ihr das Geld in der Tasche springen hört, wenn ihr auf'steht, so habt ihr euer Glück gemacht.“

„Wie soll ich das anfangen?“ sprach Hans. „Ihr müßt ein Schleifer werden, wie ich; dazu gehört ei'gentlich nichts, als ein Wetzstein, das andere findet sich schon von selbst. Da hab' ich einen, der ist zwar ein wenig schadhaft, dafür sollt ihr mir aber auch weiter nichts als eure Gans geben; wollt ihr das?“ „Wie könnt ihr noch fragen?“ ant'wortete Hans, „ich werde ja zum glücklichsten Menschen auf Erden; habe ich Geld, so oft ich in die Tasche greife, was brauche ich da länger zu sorgen,“ reichte ihm die Gans hin und nahm den Wetzstein in Empfang'. „Nun,“ sprach der Schleifer und hob einen gewöhnlichen schweren Feldstein, der neben ihm lag, auf, „da habt ihr noch einen tüchtigen Stein dazu, auf dem sich's gut schlagen läßt und ihr eure alten Nägel gerade klopfen könnt. Nehmt hin und hebt ihn or'dentlich auf.“

Hans lud den Stein auf und ging mit vergnüg'tem Herzen weiter. Seine Augen leuchteten vor Freude. „Ich muß in einer Glückshaut geboren sein,“ rief er aus, „alles, was ich wünsche, trifft mir ein, wie einem Sonntagskind.“ Indessen, weil er seit Ta'gesanbruch auf den Beinen gewesen war, begann er müde zu werden. Auch plagte ihn der Hunger, da er allen Vorrat auf ein'mal, in der Freude über die erhan'delte

Kuh, auf'gezehrt hatte. Er konnte endlich nur mit Mühe weiter gehen und mußte jeden Augenblick Halt machen; dabei drückten ihn die Steine ganz erbärmlich. Da konnte er sich des Gedankens nicht erwehren, wie gut es wäre, wenn er sie gerade jetzt nicht zu tragen brauchte.

Wie eine Schnecke kam er zu einem Feldbrunnen geschlichen, wollte da ruhen und sich mit einem frischen Trunk laben. Damit er aber die Steine im Nie'dersitzen nicht beschädigte, legte er sie bedäch'tig neben sich auf den Rand des Brunnens. Darauf setzte er sich nieder und wollte sich zum Trinken bücken. Da versah er's, stieß ein klein wenig an, und beide Steine plumpten hinab. Hans, als er sie mit seinen Augen in die Tiefe hatte versinken sehen, sprang vor Freuden auf, kniete dann nieder und dankte Gott mit Thränen in den Augen, daß er ihm auch diese Gnade noch erwiesen und ihn auf eine so gute Art, und ohne daß er sich einen Vorwurf zu machen brauchte, von den schweren Steinen befreit hätte, die ihm allein noch hin'derlich gewesen waren. „So glücklich wie ich," rief er aus, „gibt es keinen Menschen unter der Sonne." Mit leichtem Herzen und frei von aller Last sprang er nun fort, bis er daheim bei seiner Mutter war.

Grimm's Kinder- und Hausmärchen.

6. Der standhafte Zinnsoldat.

Es waren einmal' fünfundzwanzig Zinn'soldaten, die alle Brüder waren, da man sie aus einem und demselben alten Zinnlöffel gegossen hatte. Das Gewehr hielten sie im Arm, das Gesicht vor'wärts gegen den Feind gerichtet; rot und blau, kurzum, herrlich war die Uniform'. (Das allererste, was sie in

dieſer Welt hörten) als der Deckel von der Schachtel, in welcher ſie lagen, ab'genommen wurde, war das Wort: „Zinn'ſoldaten!" Das rief ein kleiner Knabe und klatſchte vor Wonne in die Hände. Er hatte ſie zu ſeinem Geburts'tage bekommen und ſtellte ſie nun auf den Tiſch in Schlachtordnung auf. Der eine Soldat glich dem andern auf das genaueſte, nur ein einziger war etwas verſchieden: er hatte nur ein' Bein, denn da er zuletzt gegoſſen worden, hatte das Zinn nicht mehr aus'gereicht; doch ſtand er auf ſeinem ei'nen Beine eben ſo feſt wie die andern auf ihren bei'den, und gerade er ſollte ſich durch ſein denkwürdiges Schickſal beſonders aus'zeichnen.

Auf dem Tiſche, wo ſie aufgeſtellt wurden, ſtand noch viel anderes Spielzeug; aber dasjenige, welches am meiſten die Auf'merkſamkeit auf ſich zog, war ein hübſches Schloß von Papier'. Durch die kleinen Fenſter konnte man in'wendig in die Säle hinein'ſchauen. Vor demſelben ſtanden kleine Bäume, ringsum ein Stück Spiegelglas, welches einen See vor'ſtellen ſollte. Schwäne von Wachs ſchwammen auf demſelben und ſpiegelten ſich darin. Das war wohl alles niedlich, aber das niedlichſte blieb doch ein kleines Mädchen, welches mitten in dem offenen Schloß'porta'le ſtand. Es war ebenfalls aus Papier' aus'geſchnitten, hatte aber ein ſeidenes Kleid an und ein kleines, ſchmales, blaues Band über den Schultern; mitten auf dieſem ſaß ein funkelnder Stern, ſo groß wie ihr ganzes Geſicht. Das kleine Mädchen ſtreckte ihre beiden Arme anmutig in die Höhe, denn ſie war eine Tänzerin, und dann erhob ſie das eine Bein ſo hoch, daß es der Zinnſoldat gar nicht entdecken konnte und dachte, daß ſie, wie er, nur ein' Bein hätte.

„Die paßte für mich als Frau!" dachte er, „aber ſie iſt zu

vor'nehm für mich, ſie wohnt in einem Schloſſe, und ich habe nur eine Schachtel, die ich mit vierundzwanzig teilen muß, das iſt keine Wohnung für ſie. Doch will ich zuſehen, ob ich keine Bekanntſchaft machen kann!" Dann legte er ſich der Länge nach hinter eine Schnupf'tabaksdoſe, die auf dem Tiſche ſtand. Von hier konnte er die kleine feine Dame, die nicht müde wurde, auf ei'nem Beine zu ſtehen, ohne das Gleich'gewicht zu verlieren, genau beob'achten.

Als es Abend wurde, legte man die übrigen Zinnſoldaten in ihre Schachtel und die Leute im Hauſe gingen zu Bette. Nun begann das Spielzeug zu ſpielen, bald „Heut' kommt Beſuch," bald „Räuber und Stadtſoldaten" oder „Verſteck." Die Zinnſoldaten raſſelten in ihrer Schachtel, weil ſie gerne mit dabei geweſen wären; ſie vermochten aber den Deckel nicht aufzuheben. Der Nußknacker ſchlug Pur'zelbäume und der Griffel fuhr luſtig über die Tafel hin. Es entſtand' ein Lärm, daß der Kana'rienvogel auf'wachte und ſeinen Geſang mit hinein'ſchmetterte, aber nur in Verſen. Die beiden einzigen, welche ſich nicht von der Stelle bewegten, waren der Zinnſoldat und die kleine Tänzerin. Sie ſtand kerzengera'de auf der Zehenſpitze und hatte beide Arme erhoben; er war auf ſeinem ei'nen Beine eben ſo ſtandhaft, nicht einen Au'genblick wandte er ſeine Augen von ihr ab.

Jetzt ſchlug es Mitternacht und klatſch! ſprang der Deckel von der Schnupf'tabaksdoſe, aber nicht etwa Schnupf'tabak war darin, nein, ſondern ein kleiner ſchwarzer Ko'bold; das war ein Kunſtſtück.

„Zinnſoldat!" ſagte der Kobold, „du wirſt dir noch die Augen aus'ſehen!"

Aber der Zinnſoldat that, als ob er es nicht hörte.

„Ja, warte nur bis morgen!“ sagte der Kobold.

Als es nun Morgen ward und die Kinder auf'standen, wurde der Zinnsoldat in das offene Fenster gestellt, und war es nun der Kobold oder ein Zugwind, gleichviel: plötzlich flog das Fenster auf und der Soldat fiel aus dem dritten Stockwerke häupt'lings hinunter. Das war ein schrecklicher Sturz, er streckte sein ei'nes Bein gerade in die Luft und blieb auf dem Helme, das Bajonett' nach unten, zwischen den Pflastersteinen stecken.

Die Dienstmagd und der kleine Knabe liefen sogleich hinunter, um ihn zu suchen; aber obgleich sie beinahe auf ihn getreten hätten, konnten sie ihn doch nicht erblicken. Hätte der Zinnsoldat gerufen: „Hier bin ich!“ so würden sie ihn gewiß gefunden haben, da er aber in Uniform' war, hielt er es nicht für passend, so laut zu schreien.

Nun begann es zu regnen; Tropfen folgte auf Tropfen, bis es ein tüchtiger Platz'regen wurde; als er vorüber war, kamen zwei Straßenjungen dorthin.

„Sieh, sieh!“ sagte der eine, „da liegt ein Zinnsoldat, der muß hinaus und segeln!“

Nun machten sie ein Boot aus Zei'tungspapier, setzten den Zinnsoldaten mitten hinein und ließen ihn den Rinnstein hinunterseglen. Beide Knaben liefen nebenher und klatschten in die Hände. Hilf Himmel, was für Wellen erhoben sich in dem Rinnstein und welch reißender Strom war da! Ja, es mußte der Regen stromweise hernie'dergerauscht sein. Das Papier'boot schwankte auf und nieder und bisweilen drehte es sich im Kreise, daß den Zinnsoldaten ein Schauer überlief'. Trotzdem blieb er standhaft, verfärbte sich nicht, sah nur vor'wärts und behielt das Gewehr im Arm.

Plötzlich trieb das Boot unter eine lange Rinnſteinbrücke; hier herrſchte eine gleiche Finſternis wie in ſeiner Schachtel.

„Wo mag ich jetzt nur hinkommen?“ dachte er. „Ja, ja, das iſt des Kobolds Schuld! Ach, ſäße doch das kleine Mädchen hier im Boote, dann könnte es getroſt noch ein'mal ſo finſter ſein!“

In dieſem Augenblicke erſchien eine große Waſſerratte, welche unter der Rinnſteinbrücke ihre Wohnung hatte.

„Haſt du einen Paß?“ fragte die Ratte. „Her mit dem Paſſe!“

Aber der Zinnſoldat ſchwieg ſtill und hielt ſein Gewehr nur noch feſter. Das Boot fuhr weiter und die Ratte hinterher. Hu! wie ſie mit den Zähnen knirſchte und den Spänen und dem Stroh zu'rief: „Haltet ihn auf, haltet ihn auf! Er hat keinen Zoll bezahlt, er hat ſeinen Paß nicht vor'gezeigt!“

Aber die Strömung wurde ſtärker und ſtärker; der Zinnſoldat konnte, ſchon ehe er das Ende des Brettes erreichte, den hellen Tag erblicken, aber er hörte zugleich einen brauſenden Ton, der auch eines tapferen Mannes Herz erſchrecken konnte. Denkt euch! der Rinnſtein ſtürzte am Ende der Brücke gerade in einen großen Kanal' hinab, was ihm gleiche Gefahr bringen mußte als uns einen großen Waſſerfall hinun'terzufahren.

Er war jetzt ſchon ſo nahe dabei, daß er nicht mehr anzuhalten vermochte. Das Boot fuhr hinab'; der arme Zinnſoldat hielt ſich, ſo gut es gehen wollte, auf'recht. Niemand ſollte ihm nach'ſagen können, daß er auch nur mit den Augen geblinkt hätte. Das Boot drehte ſich drei, vier Mal um ſich ſelbſt und füllte ſich dabei bis zum Rande mit Waſſer, es mußte ſinken. Der Zinnſoldat ſtand bis zum Halſe im Waſſer, und tiefer und tiefer ſank das Boot. Mehr und mehr löſte ſich

das Papier' auf; jetzt ging das Wasser schon über des Solda'ten Haupt, — da dachte er an die kleine, niedliche Tänzerin, die er nie mehr erblicken sollte; und es klang vor des Zinnsoldaten Ohren:

„Morgenrot, Morgenrot,
Leuchtest mir zum frühen Tod!"

Nun zerriß' das Papier und der Zinnsoldat fiel hindurch, wurde aber in demselben Augenblicke von einem großen Fische verschlungen.

Nein, wie finster war es da drinnen; da war es noch schlimmer als unter der Rinnsteinbrücke und vor allen Dingen sogar eng. Gleichwohl war der Zinnsoldat standhaft und lag, so lang er war, mit dem Gewehre im Arme.

Der Fisch fuhr umher und machte die entsetzlichsten Bewegungen; endlich wurde es ganz still, und wie ein Blitzstrahl fuhr es durch ihn hin. Dann drang ein heller Lichtglanz hinein und jemand rief laut: „Der Zinnsoldat!" Der Fisch war gefangen worden, auf den Markt gebracht, verkauft und in die Küche hinauf'gekommen, wo ihn die Magd mit einem großen Messer auf'schnitt. Sie faßte den Soldaten mitten um den Leib und trug ihn in die Stube hinein, wo sämtliche einen so merk'würdigen Mann sehen wollten, der im Magen eines Fisches umher'gereist war; der Zinnsoldat war jedoch darauf gar nicht stolz. Man stellte ihn auf den Tisch und da — nein, wie wunderlich kann es doch in der Welt zu'gehen, befand sich der Zinnsoldat in der nämlichen Stube, in der er vorher gewesen war; er sah die nämlichen Kinder und das nämliche Spielzeug stand auf dem Tische: das herrliche Schloß mit der niedlichen kleinen Tänzerin. Sie hielt sich immer noch auf dem einen Beine und hatte das andere hoch in der Luft, sie war ebenfalls stand-

haft. Das rührte den Zinnſoldaten ſo, daß er beinahe Zinn geweint hätte, aber das ſchickte ſich nicht. Er ſah ſie und ſie ſah ihn an, aber ſie ſagten einander nichts.

Plötzlich ergriff der eine der kleinen Knaben den Zinnſoldaten und warf ihn gerade in den Ofen, obwohl er gar keinen Grund dazu hatte. Sicherlich' trug der Kobold in der Doſe die Schuld daran.

Der Zinnſoldat ſtand ganz beleuchtet da und fühlte eine erſchreckliche Hitze; ob ſie aber die Folge des wirklichen Feuers oder ſeiner übergroßen Liebesglut war, das konnte er nicht unterſcheiden. Alle Farbe war von ihm gewichen; ob dies auf der Reiſe geſchehen oder ob es von ſeinem tiefen Grame herrührte, wußte niemand zu ſagen. Er ſah das kleine Mädchen an und dies ſah ihn an. Er fühlte, daß er ſchmölze, aber noch ſtand er ſtandhaft mit dem Gewehre im Arm. Da ging eine Thür auf, der Wind ergriff die Tänzerin und ſie flog wie eine Sylphide ebenfalls gerade in den Kachelofen zum Zinnſoldaten hin, loderte in hellen Flammen auf und war verſchwunden. Da ſchmolz der Zinnſoldat zu einem Klumpen zuſammen, und als die Magd am nächſten Tage die Aſche herausnahm, fand ſie ihn als ein kleines Zinnherz. Von der Tänzerin war dagegen nur der Stern übrig und der war kohlſchwarz gebrannt.

Anderſen's Märchen.

II.

Leichte Gedichte.

1. Einkehr.

Bei einem Wirte wundermild,
Da war ich jüngſt zu Gaſte;
Ein goldner Apfel war ſein Schild
An einem langen Aſte.

Es war der gute Apfelbaum
Bei dem ich eingekehret;
Mit ſüßer Koſt und friſchem Schaum
Hat er mich wohl genähret.

Es kamen in ſein grünes Haus
Viel leichtbeſchwingte Gäſte;
Sie ſprangen frei und hielten Schmaus
Und ſangen auf das beſte.

Ich fand ein Bett zu ſüßer Ruh'
Auf weichen, grünen Matten;
Der Wirt, er deckte ſelbſt mich zu
Mit ſeinem kühlen Schatten.

Nun fragt' ich nach der Schuldigkeit,
Da ſchüttelt' er den Wipfel;
Geſegnet ſei er allezeit,
Von der Wurzel bis zum Gipfel.

Uhland.

2. Lorelei.

Ich weiß nicht, was ſoll es bedeuten,
Daß ich ſo traurig bin;
Ein Märchen aus alten Zeiten,
Das kommt mir nicht aus dem Sinn.

Die Luft iſt kühl, und es dunkelt,
Und ruhig fließt der Rhein;
Der Gipfel des Berges funkelt
Im Abendſonnenſchein.

Die ſchönſte Jungfrau ſitzet
Dort oben wunderbar;
Ihr goldnes Geſchmeide blitzet,
Sie kämmt ihr goldenes Haar.

Sie kämmt es mit goldenem Kamme,
Und ſingt ein Lied dabei;
Das hat eine wunderſame
Gewaltige Melodei.

Den Schiffer im kleinen Schiffe
Ergreift es mit wildem Weh;
Er ſieht nicht die Felſenriffe,
Er ſchaut nur hinauf in die Höh'.

Ich glaube, die Wellen verſchlingen
Am Ende Schiffer und Kahn;
Und das hat mit ihrem Singen
Die Lorelei gethan.

Heine.

3. Es war ein alter König.

Es war ein alter König,
Sein Herz war ſchwer, ſein Haupt war grau;
Der arme, alte König,
Er nahm eine junge Frau.

Es war ein ſchöner Page,
Blond war ſein Haupt, leicht war ſein Sinn;
Er trug die ſeid'ne Schleppe
Der jungen Königin.

Kennſt du das alte Liedchen?
Es klingt ſo ſüß, es klingt ſo trüb!
Sie mußten beide ſterben,
Sie hatten ſich gar zu lieb.

Heine.

---

4. Abendlied.

Abend wird es wieder!
Über Wald und Feld
Säuſelt Frieden nieder,
Und es ruht die Welt.

Nur der Bach ergießet
Sich vom Felſen dort,
Und er brauſt und fließet
Immer, immer fort;

Und kein Abend bringet
Frieden ihm und Ruh',
Keine Glocke klinget
Ihm ein Raſtlied zu.

So in deinem Streben
Biſt, mein Herz, auch du;
Gott nur kann dir geben
Wahre Abendruh'.

Hoffmann v. Fallersleben.

5. Wanderers Nachtlied.

Über allen Gipfeln
Ist Ruh,
In allen Wipfeln
Spürest du
Kaum einen Hauch;
Die Vögelein schweigen im Walde.
Warte nur, balde
Ruhest du auch.

Goethe.

---

6. Erlkönig.

Wer reitet so spät durch Nacht und Wind?
Es ist der Vater mit seinem Kind;
Er hat den Knaben wohl in dem Arm,
Er faßt ihn sicher, er hält ihn warm.

Mein Sohn, was birgst du so bang dein Gesicht? —
Siehst, Vater, du den Erlkönig nicht?
Den Erlenkönig mit Kron' und Schweif? —
Mein Sohn, es ist ein Nebelstreif. —

„Du liebes Kind, komm, geh' mit mir,
„Gar schöne Spiele spiel' ich mit dir;
„Manch bunte Blumen sind an dem Strand;
„Meine Mutter hat manch gülden Gewand."

Mein Vater, mein Vater, und höreſt du nicht,
Was Erlenkönig mir leise verspricht? —
Sei ruhig, bleibe ruhig, mein Kind;
In dürren Blättern säuselt der Wind. —

„Willst, feiner Knabe, du mit mir gehn?
„Meine Töchter sollen dich warten schön;
„Meine Töchter führen den nächtlichen Reihn,
„Und wiegen und tanzen und singen dich ein."

Mein Vater, mein Vater, und ſiehſt du nicht dort
Erlkönigs Töchter am düſtern Ort? —
Mein Sohn, mein Sohn, ich ſeh' es genau;
Es ſcheinen die alten Weiden ſo grau. —

„Ich liebe dich, mich reizt deine ſchöne Geſtalt;
„Und biſt du nicht willig, ſo brauch' ich Gewalt."
Mein Vater, mein Vater, jetzt faßt er mich an!
Erlkönig hat mir ein Leids gethan! —

Dem Vater grauſet's, er reitet geſchwind,
Er hält in Armen das ächzende Kind,
Erreicht den Hof mit Mühe und Not;
In ſeinen Armen das Kind war tot.

Goethe.

---

7. Drei Paare und Einer.

Du haſt zwei Ohren und einen Mund;
Willſt du's beklagen?
Gar vieles ſollſt du hören und
Wenig drauf ſagen.

Du haſt zwei Augen und einen Mund;
Mach' dir's zu eigen!
Gar manches ſollſt du ſehen und
Manches verſchweigen.

Du haſt zwei Hände und einen Mund;
Lern' es ermeſſen!
Zweie ſind da zur Arbeit und
Einer zum Eſſen.

Rückert.

8. Erinnerung.

Willſt du immer weiter ſchweifen?
Sieh, das Gute liegt ſo nah.
Lerne nur das Glück ergreifen,
Denn das Glück iſt immer da.

Goethe.

---

9. Wohlthun.

Wohlthaten, ſtill und rein gegeben,
Sind Tote, die im Grabe leben,
Sind Blumen, die im Sturm beſtehn,
Sind Sternlein, die nicht untergehn.

Claudius.

---

10. Sehnſucht.

Ein Fichtenbaum ſteht einſam
Im Norden auf kahler Höh'.
Ihn ſchläfert; mit weißer Decke
Umhüllen ihn Eis und Schnee,

Er träumt von einer Palme,
Die fern in Morgenland
Einſam und ſchweigend trauert
Auf brennender Felſenwand.

Heine.

---

11. Der Ring.

Ich ſaß auf einem Berge,
Gar fern dem Heimatland,
Tief unter mir Hügelreihen,
Thalgründe, Saatenland.

In ſtillen Träumen zog ich
Den Ring vom Finger ab,
Den ſie, ein Pfand der Liebe,
Beim Lebewohl mir gab.

Ich hielt ihn vor das Auge,
Wie man ein Fernrohr hält,
Und guckte durch das Reifchen,
Hernieder auf die Welt.

Ei, luſtiggrüne Berge
Und gold'nes Saatgefild,
Zu ſolchem ſchönen Rahmen
Fürwahr ein ſchönes Bild!

Hier ſchmucke Häuschen ſchimmernd
Am grünen Bergeshang;
Dort Sicheln und Senſen blitzend
Die reiche Flut entlang!

Und weiterhin die Eb'ne,
Die ſtolz der Strom durchzieht;
Und fern die blauen Berge,
Grenzwächter von Granit,

Und Städte mit blanken Kuppeln,
Und friſches Wäldergrün,
Und Wolken, die zur Ferne,
Wie meine Sehnſucht, zieh'n.

Die Erde und den Himmel,
Die Menſchen und ihr Land,
Dies alles hielt als Rahmen
Mein gold'ner Reif umſpannt!

O ſchönes Bild, zu ſehen
Vom Ring der Lieb' umſpannt,
Die Erde und den Himmel,
Die Menſchen und ihr Land.

Anaſtaſius Grün.

12. Barbaroſſa.

Der alte Barbaroſſa,
Der Kaiſer Friederich,
Im unterird'ſchen Schloſſe
Hält er verzaubert ſich.

Er iſt niemals geſtorben,
Er lebt darin noch jetzt;
Er hat im Schloß verborgen
Zum Schlaf ſich hingeſetzt.

Er hat hinabgenommen
Des Reiches Herrlichkeit,
Und wird einſt wiederkommen
Mit ihr zu ſeiner Zeit.

Der Stuhl iſt elfenbeinern,
Darauf der Kaiſer ſitzt:
Der Tiſch iſt marmelſteinern,
Worauf ſein Haupt er ſtützt.

Sein Bart iſt nicht von Flachſe,
Er iſt von Feuersglut,
Iſt durch den Tiſch gewachſen,
Worauf ſein Kinn ausruht.

Er nickt als wie im Traume,
Sein Aug' halb offen zwinkt;
Und je nach langem Raume
Er einem Knaben winkt.

Er ſpricht im Schlaf zum Knaben:
Geh hin vor's Schloß, o Zwerg,
Und ſieh, ob noch die Raben
Herfliegen um den Berg.

Und wenn die alten Raben
Noch fliegen immerdar,
So muß ich auch noch ſchlafen
Bezaubert hundert Jahr.

Rückert.

13. Das zerbrochene Ringlein.

In einem kühlen Grunde
Da geht ein Mühlenrad,
Mein' Liebſte iſt verſchwunden,
Die dort gewohnet hat.

Sie hat mir Treu' verſprochen
Gab mir ein'n Ring dabei,
Sie hat die Treu' gebrochen,
Mein Ringlein ſprang entzwei.

Ich möcht' als Spielmann reiſen
Weit in die Welt hinaus,
Und ſingen meine Weiſen,
Und gehn von Haus zu Haus.

Ich möcht' als Reiter fliegen
Wohl in die blut'ge Schlacht,
Um ſtille Feuer liegen
Im Feld bei dunkler Nacht.

Hör' ich das Mühlrad gehen,
Ich weiß nicht, was ich will;
Ich möcht' am liebſten ſterben,
Da wär's auf einmal ſtill!

Eichendorff.

---

14. Des Knaben Berglied.

Ich bin vom Berg der Hirtenknab,
Seh' auf die Schlöſſer all herab;
Die Sonne ſtrahlt am erſten hier,
Am längſten weilet ſie bei mir;
Ich bin der Knab vom Berge!

Hier iſt des Stromes Mutterhaus,
Ich trink' ihn friſch vom Stein heraus;
Er brauſt vom Fels in wildem Lauf,
Ich fang' ihn mit den Armen auf;
Ich bin der Knab vom Berge!

Der Berg, der ist mein Eigentum,
Da zieh'n die Stürme rings herum;
Und heulen sie von Nord und Süd,
So überschallt sie doch mein Lied:
Ich bin der Knab vom Berge!

Sind Blitz und Donner unter mir,
So steh' ich hoch im Blauen hier;
Ich kenne sie und rufe zu:
Laßt meines Vaters Haus in Ruh'!
Ich bin der Knab vom Berge!

Und wann die Sturmglock' einst erschallt,
Manch Feuer auf den Bergen wallt,
Dann steig' ich nieder, tret' in's Glied,
Und schwing' mein Schwert und sing' mein Lied:
Ich bin der Knab vom Berge!

Uhland.

---

15. Ein Lied, hinterm Ofen zu singen.

Der Winter ist ein rechter Mann,
Kernfest und auf die Dauer;
Sein Fleisch fühlt sich wie Eisen an
Und scheut nicht Süß noch Sauer.

Er zieht sein Hemd im Freien an,
Und läßt's vorher nicht wärmen;
Und spottet über Fluß im Zahn
Und Kolik in Gedärmen.

Aus Blumen und aus Vogelsang
Weiß er sich nichts zu machen.

Haßt warmen Drang und warmen Klang
Und alle warmen Sachen.

Doch wenn die Füchse bellen sehr,
Wenn's Holz im Ofen knittert,
Und um den Ofen Knecht und Herr
Die Hände reibt und zittert;

Wenn Stein und Bein vor Frost zerbricht
Und Teich und Seen krachen;
Das klingt ihm gut, das haßt er nicht,
Dann will er sich tot lachen.

Sein Schloß von Eis liegt ganz hinaus
Beim Nordpol an dem Strande;
Doch hat er auch ein Sommerhaus
Im lieben Schweizerlande.

Da ist er denn bald dort, bald hier,
Gut Regiment zu führen.
Und wenn er durchzieht, stehen wir
Und sehn ihn an und frieren.

Claudius.

---

16. Tragische Geschichte.

's war einer, dem's zu Herzen ging,
Daß ihm der Zopf so hinten hing,
Er wollt' es anders haben.

So denkt er denn: „Wie fang' ich's an?
Ich dreh' mich um, so ist's gethan" —
Der Zopf, der hängt ihm hinten.

Da hat er flink ſich umgedreht,
Und wie es ſtund, es annoch ſteht —
Der Zopf, der hängt ihm hinten.

Da dreht er ſchnell ſich anders 'rum,
's wird aber noch nicht beſſer drum —
Der Zopf, der hängt ihm hinten.

Er dreht ſich links, er dreht ſich rechts,
Es thut nichts Gut's, es thut nichts Schlecht's —
Der Zopf, der hängt ihm hinten.

Er dreht ſich wie ein Kreiſel fort,
Es hilft zu nichts; in einem Wort —
Der Zopf, der hängt ihm hinten.

Und ſeht, er dreht ſich immer noch
Und denkt: „Es hilft am Ende doch" —
Der Zopf, der hängt ihm hinten.

Chamiſſo.

---

17. Das Grab.

Das Grab iſt tief und ſtille,
Und ſchauderhaft ſein Rand;
Es deckt mit ſchwarzer Hülle
Ein unbekanntes Land.

Das Lied der Nachtigallen
Tönt nicht in ſeinem Schoß;
Der Freundſchaft Roſen fallen
Nur auf des Hügels Moos.

Verlaſſ'ne Bräute ringen
Umſonſt die Hände wund;
Der Waiſe Klagen dringen
Nicht in der Tiefe Grund.

Doch ſonſt an keinem Orte
Wohnt die erſehnte Ruh';
Nur durch die dunkle Pforte
Geht man der Heimat zu.

Das arme Herz, hienieden
Von manchem Sturm bewegt,
Erlangt den wahren Frieden
Nur, wo es nicht mehr ſchlägt.

Salis.

---

18. Aus alten Märchen winkt es.

Aus alten Märchen winkt es
Hervor mit weißer Hand,
Da ſingt es und da klingt es
Von einem Zauberland,

Wo große Blumen ſchmachten
Im goldnen Abendlicht,
Und zärtlich ſich betrachten
Mit bräutlichem Geſicht; —

Wo alle Bäume ſprechen,
Und ſingen, wie ein Chor,
Und laute Quellen brechen
Wie Tanzmuſik hervor;

Und Liebesweiſen tönen,
Wie du ſie nie gehört,
Bis wunderſüßes Sehnen
Dich wunderſüß bethört!

Ach könnt' ich dorthin kommen,
Und dort mein Herz erfreun,
Und aller Qual entnommen,
Und frei und ſelig ſein!

Ach! jenes Land der Wonne,
Das ſeh' ich oft im Traum;
Doch kommt die Morgenſonne,
Zerfließt's wie eitel Schaum.

Heine.

---

19. Gott grüße dich!

Gott grüße dich! kein anderer Gruß
Gleicht dem an Innigkeit,
Gott grüße dich! kein anderer Gruß
Paßt ſo zu aller Zeit.

Gott grüße dich! wenn dieſer Gruß
So recht vom Herzen geht,
Gilt bei dem lieben Gott der Gruß
So viel wie ein Gebet.

Sturm.

---

20. Du biſt wie eine Blume.

Du biſt wie eine Blume
So hold und ſchön und rein;
Ich ſchau' dich an, und Wehmut
Schleicht mir ins Herz hinein.

Mir iſt, als ob ich die Hände
Aufs Haupt dir legen ſollt',
Betend, daß Gott dich erhalte
So rein und ſchön und hold.

Heine.

---

21. Mignon.

Kennſt du das Land, wo die Citronen blühn,
Im dunkeln Laub die Gold-Orangen glühn,
Ein ſanfter Wind vom blauen Himmel weht,
Die Myrte ſtill und hoch der Lorbeer ſteht,
Kennſt du es wohl?
Dahin! dahin
Möcht' ich mit dir, o mein Geliebter, ziehn!

Kennſt du das Haus? Auf Säulen ruht ſein Dach,
Es glänzt der Saal, es ſchimmert das Gemach,
Und Marmorbilder ſtehn und ſehn mich an:
Was hat man dir, du armes Kind, gethan?
Kennſt du es wohl?
Dahin! dahin
Möcht' ich mit dir, o mein Beſchützer, ziehn.

Kennſt du den Berg und ſeinen Wolkenſteg?
Das Maultier ſucht im Nebel ſeinen Weg;
In Höhlen wohnt der Drachen alte Brut;
Es ſtürzt der Fels und über ihn die Flut.
Kennſt du ihn wohl?
Dahin! dahin
Geht unſer Weg! o Vater, laß uns ziehn!

Goethe.

---

22. Der Sänger.

Was hör' ich draußen vor dem Thor,
Was auf der Brücke ſchallen?
Laß den Geſang vor unſerm Ohr
Im Saale wiederhallen!
Der König ſprach's, der Page lief;
Der Knabe kam, der König rief:
Laßt mir herein den Alten!

Gegrüßet ſeid mir, edle Herrn,
Gegrüßt ihr, ſchöne Damen!
Welch reicher Himmel! Stern bei Stern!
Wer kennet ihre Namen?
Im Saal voll Pracht und Herrlichkeit
Schließt, Augen, euch; hier iſt nicht Zeit,
Sich ſtaunend zu ergetzen.

Der Sänger drückt' die Augen ein,
Und ſchlug in vollen Tönen;
Die Ritter ſchauten mutig drein,
Und in den Schoß die Schönen.

Der König, dem das Lied gefiel,
Ließ, ihn zu ehren für sein Spiel,
Eine goldne Kette holen.

Die goldne Kette gib mir nicht,
Die Kette gib den Rittern,
Vor deren kühnem Angesicht
Der Feinde Lanzen splittern;
Gib sie dem Kanzler, den du hast,
Und laß ihn noch die goldne Last
Zu andern Lasten tragen.

Ich singe, wie der Vogel singt,
Der in den Zweigen wohnet;
Das Lied, das aus der Kehle dringt,
Ist Lohn, der reichlich lohnet.
Doch darf ich bitten, bitt' ich eins:
Laß mir den besten Becher Weins
In purem Golde reichen.

Er setzt' ihn an, er trank ihn aus:
O Trank voll süßer Labe!
O wohl dem hochbeglückten Haus,
Wo das ist kleine Gabe!
Ergeht's euch wohl, so denkt an mich,
Und danket Gott so warm, als ich
Für diesen Trunk euch danke.

Goethe.

III.

Sagen und Erzählungen.

1. Siegfried.

Fern über der See hatte eine Königin ihren Sitz, die hatte nirgends ihresgleichen; sie war überaus schön und von sehr großer Kraft. Sie schoß den Speer, warf ihn weit hin und sprang dann hinterdrein', und auch im Ringen zeigte sie hohe Meisterschaft. Wer ihre Liebe begehrte, der mußte ihr ohne Zaudern diese Spiele abgewinnen; gebrach's ihm nur in ei'nem Wettkampf, so hatte er sein Haupt verloren. Davon gelangte die Kunde auch zu den Burgunden.

Da sprach der Burgun'denkönig Gunther: „Ich will an die See hin zu Brunhilden, wie es mir auch ergehen mag; ich will um ihre Minne mein Leben wagen, ja ich will es verlieren, sie werde denn mein Weib. Willst du mir um die Minnigliche werben helfen, edler Siegfried? Thu es, ich bitte dich darum; und wenn ich das liebliche Weib gewinne, will ich auch wieder deinetwillen Ehre und Leben wagen." Darauf antwortete Siegfried, Siegmunds Sohn: „Giebst du mir deine Schwester, die schöne Kriemhilde, so will ich es thun und begehre weiter keines Lohnes für meine Arbeit." — „Das gelobe ich, Siegfried," sprach Gunther;

„wenn die schöne Brunhilde in mein Land kommt, will ich dir meine Schwester Kriemhilde zum Weibe geben.“ Das gelobten sich die beiden hohen Recken mit Eiden. Nun rüsteten sich die kühnen Männer mit wenig erlesenen Rittern zu der Fahrt. Siegfried nahm heimlich seine Tarn'kappe mit sich, die er einst den Zwergen abgewonnen hatte, und welche ihren Träger unsichtbar machte. Die Diener trugen die goldfarbenen Schilde der Helden ans Ufer, brachten ihr Gewand und führten auch die Rosse herzu. Da standen an den Fenstern die lieblichen Kinder und weinten sehr; aber ein frischer Wind blähte die Segel des Schiffes, und die stolzen Heergesellen stiegen wohlgemut ein und saßen auf dem Rheine. „Wer will Schiffmeister sein?“ rief König Gunther. Alsbald ergriff Siegfried eine Ruderstange und schob kräftig vom Gestade; der König Gunther nahm selbst ein Ruder, und so huben sich die Ritter vom Lande. Sie führten reiche Speise mit sich, dazu auch guten Wein, den besten, den man am Rheine finden konnte. Ihre Rosse standen ruhig, das Schiff ging sanft dahin und auf dem ganzen Wege widerfuhr' ihnen kein Leid.

Am zwölften Morgen hatten die Winde sie vor den Isenstein gebracht, wo Brunhilde herrschte. Sechsundachtzig Türme sahen sie aus dem Lande ragen, vor ihnen standen drei große Paläs'te; sie traten in einen wohlgebauten Saal von edlem Marmorstein, in welchem Brunhilde mit ihrer Dienerschaft wohnte. Die Burg war weit aufgethan; Brunhildens Mannen liefen ihnen entgegen, empfingen die Gäste im Lande ihrer Königin, führten ihre Rosse hinweg und nahmen auch ihre Waffen in Empfang. Als nun die Königin Siegfrieden sah, sprach sie züchtig zu dem Gaste: „Seid willkom'men, Herr Siegfried, allhier in diesem Lande. Was bedeutet eure Reise? Das möcht' ich gern wissen.“ Siegfried antwortete: „Hier ist Gunther, ein König reich und hehr,

der keinen Wunsch weiter kennet, wofern er deine Hand gewonnen hätte. Um deinetwillen bin ich mit ihm hierher gefahren; wäre es nicht mein Herr, ich hätte es nimmer gethan." Sie sprach: „Nun wohl, wenn er vermeint, die Spiele, die ich ihm zu'erteilen werde, zu bestehen, so werde ich sein Weib; gewinne aber ich, so geht es euch allen ans Leben. Den Stein soll er werfen und danach springen, sodann soll er mir den Speer schießen und endlich mit mir ringen. Seid nicht zu jach! Ihr könnt hier Ehre und Leben verlieren; darum bedenkt euch wohl!" — Siegfried der Schnelle trat zum König und munterte ihn auf, gutes Mutes zu sein; er wolle ihn schon behüten. Da sprach der König Gunther: „Hohe Königin! Teilet mir zu, was ihr gebietet; und wäre es auch noch mehr. Ich will mein Haupt verlieren, so ihr nicht mein Weib werdet!"

Als die Königin seine Rede vernahm, hieß sie die Spiele beschleunigen. Ihre Diener brachten ihr das Kriegsgewand, einen Panzer von rotem Golde und einen guten Schild. Derweilen war auch Siegfried, der starke Mann, zum Schiffe gegangen, ohne daß es jemand wußte; dort schlüpfte er in seine Tarnkappe, und niemand sah ihn nun. Als er zurückkam, standen viele Recken um die Königin, die ihre hohen Spiele ordnete. Heimlich ging Siegfried umher, und niemand erkannte ihn. Jetzt trug man der Frau einen schweren und großen, starken und gewaltigen Speer herbei, der an der Spitze schrecklich schnitt. Da sprach Hagens Schwestersohn, der kühne Ortwin: „Mich reuet die Reise an diesen Hof von Herzen. Sollen uns in diesem Lande die Weiber zu Grunde richten? Hätte nur mein Oheim Hagen die Waffe in seiner Hand und auch ich die meine, so möchten wohl alle Brunhildensmannen mit ihrem Übermute sanfter auftreten." — „Ja hätten wir unser Kriegsgewand," sprach Hagen, „so würde auch

der Übermut der ſchönen Frau geſänftigt!“ Dieſe Worte hörte Brunhilde. „Bringet ihm die Waffen,“ ſprach ſie mit ſpöttiſchem Lächeln. Da freute ſich Ortwin und ſprach: „Gunther iſt unbezwungen, da wir die Waffen haben.“

Brunhildens Stärke ſchien überaus gewaltig. Man trug ihr in den Kreis einen runden Stein, der war ſo groß, daß ihn kaum zwölf der Recken tragen konnten. An ihren weißen Armen ſtreifte ſie die Ärmel empor; faßte den Schild mit der Linken und ſchwang den Speer mit der Rechten. Da ging es in den Streit. Den Fremden bangte vor Brunhildens Zorn, und wäre nicht Siegfried zu Hilfe gekommen, ſo hätte Gunther ſein Leben eingebüßt. Siegfried eilte herzu und rührte an Gunthers Hand. Die Liſt machte dem Könige große Sorge; doch jener flüſterte ihm zu: Den Schild gieb in meine Hand, daß ich ihn trage, und nun mache du die Gebärde, das Werk will ich beſtehen. Da Gunther nun ſeinen Freund erkannte, war es ihm lieb. Jetzt warf die herrliche Maid gar kräftiglich auf den großen und breiten Schild, den Siegelindens Sohn an ſeiner Hand trug, ſo daß Feuer vom Stahle ſprang, als wenn es der Wind wehte. Die Schneide des ſtarken Speeres durchbrach' völlig den Schild, daß man das Feuer aus dem Panzerringe lohen ſah; die beiden kräftigen Männer ſtrauchelten. Dem kühnen Siegfried ſprang das Blut aus dem Munde; aber bald ſprang der gute Held wieder auf, nahm den Speer, welcher durch den Schild gedrungen war, und warf ihn mit ſtarker Hand wieder zurück. Das Feuer ſtob aus den Ringen; ſo mit ſtarker Kraft hatte Siegmunds Sohn den Speer geſchleudert. Auch Brunhilde konnte ſich mit aller Kraft nicht aufrecht erhalten, aber ſogleich ſprang ſie wieder auf die Füße. „Edler Ritter Gunther,“ rief ſie, „habt Dank für dieſen Schuß!“ Sie meinte, der König habe es mit ſeiner Kraft

gethan. Da trat ſie zornigen Mutes an den Stein heran, faßte ihn mit kräftiger Hand, und zwölf Klafter weit flog die ſchwere Laſt. Die herrliche Jungfrau ſprang hinterdrein' und mit ei'nem Sprunge ſtand ſie wieder bei dem Steine. Nun ging der ſchnelle Siegfried hin, wo der Stein lag; Gunther wiegte ihn in der Hand, aber Siegfried warf ihn noch weiter. Da zeigte die kühne Maid dem König Gunther ihrer Stärke Meiſterſchaft und warf ihn nieder, daß ihm das Haupt dröhnte. Mit ihrer Linken hielt ſie ſeine Hände ſo feſt umſchloſ'ſen, daß ihm das Blut durch die Nägel drang, mit ihrer Rechten aber griff ſie nach ihrem Gürtel von ſtarker Borte, ihn damit zu binden. Da kam der reiche König in große Not. Aber Siegfried, der ſeinen Fall nicht hatte hindern können, riß jetzt den Danie'derliegenden wie'derum empor' und ſetzte ungeſehen der ſtarken Jungfrau ſo zu, daß ihr die Glieder krachten. Nun bekannte ſie ſich beſiegt. Siegfried aber zog ihr einen goldenen Fingerring von den Händen und nahm ihr den Gürtel, ohne daß ſie es inne ward. Vielleicht that er das aus Übermut; ſpäter, als er mit ſeiner Kriemhilde gen Niederlande zog, gab er ihr beides, was ihm hernach ſehr leid werden ſollte.

Die Königin rief nun ihre Hofleute herzu und ſprach: „Kommet näher, ihr, meine Verwandten und Mannen, ihr ſollt nun alle dem Könige Gunther un'terthan werden!" Da legten die Tapferen ihre Waffen aus der Hand und beugten ſich vor Gunther, dem reichen König von Burgundenland; denn ſie wähnten, er habe mit ſeiner Kraft die Spiele gewonnen.

Siegfried der Starke trug weislich ſeine Tarnkappe wieder fort und trat dann in den Saal, wo die Ritter und Frauen verſammelt waren. „Wohl mir um der Kunde willen," ſprach er, „daß euer Stolz beſiegt iſt, und daß jemand lebt, der euer Meiſter

geworden! Nun sollt ihr uns von hinnen folgen an die lieblichen Ufer des Rheins, edle Maid!"

Die beiden Königinnen Kriemhilde und Brunhilde saßen einst zusammen, gedachten der früheren Tage und stritten über den Vorrang ihrer Männer. Und als sie zur Kirche gingen, wollte Brunhilde den Vortritt haben. Darüber erhob sich neuer Streit. Erzürnt sprach nun Kriemhilde: „Wie mag doch Gunther größer sein als Siegfried, welcher der stolzen Brunhilde den Ring und Gürtel genommen hat!" Da erschrak Brunhilde und grimme Rachsucht kam in ihr Herz gegen Siegfried, der sie überwun'den.

Während Brunhilde voll von Schmerz und bitterem Haß in ihrem Gemache verweilte, trat der grimmige Held Hagen zu ihr ein und fragte nach der Ursache ihres Kummers. Dem öffnete die Königin ihr Herz, und Hagen schwur ihr, den edeln Siegfried zu verderben. Gunther und Hagen boten ihre Kriegsmannen auf, als ob es gegen den Feind gehen sollte, und auch Siegfried rüstete sich zur Heerfahrt. Da kam auch der grimme Hagen zu Kriemhilden, um Abschied zu nehmen. „O schütze ihn," sprach arglos Siegfrieds schönes Weib: „zwar ist sein Leib im Blute des Drachen gebadet und unverwund'bar, doch zwischen die Schulterblätter fiel ihm ein Lindenblatt, und diese Stelle ist verwundbar. O schütze sie, wenn ein Speer den Helden bedroht!" — „Nun wohl!" sagte der tückische Mann, aber damit ich die Stelle wohl im Auge behalte, so nähet mir doch, königliche Frau, ein Zeichen auf sein Gewand." Und voll zärtlicher Liebe nähet Kriemhilde selber das blutige Todeszeichen.

Tags darauf beginnt der Kriegszug, und Hagen reitet nahe heran an Siegfried, um zu sehen, ob die Gattin in ihrer blinden, grenzenlosen Liebe arglos genug gewesen sei, das Zeichen einzu-

ſetzen. Siegfried trägt es wirklich und nun iſt die Heerfahrt nicht weiter nötig; Hagen hat aus den Händen Kriemhildens das, was er will, und mehr noch als das, was er erwarten konnte. Die Gefolgs'mannſchaft wird, ſtatt in den Krieg, zu einer großen Jagd entboten; noch ein'mal eilt Siegfried zu ſeinem trauten Weib, und ſie umarmt' ihn zum letzten Mal. Bange Ahnungen beängſtigen ihre Seele, wie damals, als ſie in ihrer Jungfrauenblüte von dem Adler träumte, der den Edelfalken zerriß. Jetzt hatte ſie zwei Berge auf Siegfried fallen und ihn unter den Trümmern verſchwinden ſehen. „O bleibe zurück von dieſer Jagd," ſo bittet ſie den Mann, „es drohet dir Verderben!" Doch Siegfried tröſtet ſie. „Wer ſoll mir feind ſein," ſpricht er, „da ich allen Gutes erwieſen habe?" Was ſie fürchtet und wen ſie fürchtet, das weiß ſie nicht, aber mit ſchwerem Herzen ſpricht ſie das Abſchiedswort: „Daß du von mir geheſt, thut mir inniglich wehe!"

Die Jagd iſt vollen'det, und Siegfried hat das meiſte Wild erlegt. Die Jäger ſind aber durſtig geworden ob der Hitze, doch iſt weder Wein vorhan'den noch der Rheinſtrom in der Nähe, um aus dem Fluſſe die erſehnte Labung zu ſchöpfen. Doch Hagen weiß nahe im Walde einen Brunnen; dahin, ſo rät er, könne man ziehen. Der König Gunther mit allen ſeinen Mannen bricht auf, dem Borne zu. Schon zeigt ſich die breite Linde, an deren Wurzel der kühle Quell entſpringt, da beginnt Hagen: „Man hat viel gerühmt, daß dem Manne der Kriemhilde niemand im ſchnellen Lauf folgen könne. Möchte er uns doch ſolches ſehen laſſen!" — „Wohlan!" entgegnete Siegfried, „laßt uns zur Wette laufen nach dem Brunnen, ich werde mein Jagdgewand, auch Speer und Schild behalten; ihr aber könnt eure Kleider ablegen!" — Es geſchieht, der Wettlauf beginnt; gleich wilden Panthern ſpringen Hagen und Gunther durch den Klee, aber Siegfried iſt weit voraus und

zuerſt zur Stelle. Ruhig legt er nun Schwert, Bogen und Köcher ab, lehnt den Speer an die Linde und ſetzt den Schild neben den Brunnen. Doch er will nicht früher trinken als der König, und wartet. Dieſe ehr'erbietige Scheu ſollte er mit dem Tode bezahlen. Gunther kommt heran und trinkt; nach ihm beugt ſich auch Siegfried zum Brunnen nieder. Da ſpringt Hagen herzu, trägt ſchnell die Waffen des Helden abſeits', aber den Speer behält er in der mörderiſchen Fauſt, und als Siegfried noch die letzten Züge des friſchen Waſſers einſchlürft, bohrt der grimme Hagen Siegfrieds eigene Lanze in den Rücken des ſtarken Helden, dort wo das Kreuz die verwundbare Stelle bezeichnet. Das rote Herzblut des herrlichen Siegfried ſpritzt auf Hagens Gewand. Wütend ſpringt der Todwunde auf von dem Brunnen; zwiſchen den Schulterblättern ragt die lange Speerſtange aus dem Leibe hervor. Er greift nach Schild und Schwert, aber das Schwert iſt fort, nur der Schild geblieben, weil er dem Helden allzu nahe lag. So faßt er den Schild und ſtürzt damit auf Hagen los. Grimmig ſchlägt er auf den Mörder, daß die Edelſteine aus dem Rande des Schildes heraus'ſpringen; er ſchlägt ſo furchtbar, daß Hagen zu Boden ſtürzt und der Schild zerbricht. Der Wald hallt wieder von den Schlägen, die von der Hand des ſterbenden Helden auf das Haupt des Mörders fallen. Da erbleicht aber ſeine lichte Farbe, die Stärke des Heldenleibes zerrinnt, der Tod hat ihn gezeichnet. Kriemhildens Gatte fällt dahin in die Blumen, und in breiten Strömen ſtürzt das Herzblut aus der Todeswunde.

Siegfried iſt tot. Da heben die Herren den Leichnam des Helden, alter Sitte und Ehre gemäß, auf einen goldroten Schild und tragen ihn gen Worms an den Rhein. Manche reden davon, daß man ſagen ſolle, Räuber hätten ihn erſchlagen, um den Schandfleck des Verwand'tenmordes zu verhehlen. „Ich will" —

ruft Hagen — „ihn ſelbſt nach Worms bringen; was kümmert es mich, wenn Kriemhilde erfährt, daß ich ihn erſchlagen habe. Sie hat Brunhilden ſo ſchwer gekränkt, nun mag ſie weinen, ſo viel ſie will!“

Und der entſetzliche Hagen läßt noch in der Nacht den Toten vor die Thür des Hauſes legen, in dem Kriemhilde wohnte. „Wenn ſie dann morgen früh“ — ſprach er — „in die Meſſe gehen will, wird ſie den Schatz ſchon finden.“ Und des andern Morgens bereitet ſich Kriemhilde zur Kirche zu gehen; ein Kämmerer geht ihr voran und ſieht den Leichnam. „Frau,“ ſagt er, „da liegt vor der Thür ein erſchlagener Ritter!“ Ein lauter Schrei des Entſetzens iſt Kriemhildens Antwort: ſie weiß, wer da erſchlagen liegt, ohne daß man es ihr geſagt hat. Als ſie nun den Erſchlagenen ſieht, vom Blute übergoſſen und die edeln Züge ſtarr vom Todeskampfe, da ruft ſie: „Du biſt ermordet, dein Schild iſt nicht zerhauen. Wehe dem Mörder!“

Siegfrieds Mannen und der greiſe Vater Siegmund werden geweckt; lauter Jammer erfüllt weit und breit die Höfe und Säle, und die treuen Mannen ſcharen ſich zur Rache zuſammen. Kriemhilde aber wehrt mit aller Macht und ſpricht: „Noch iſt es nicht Zeit zur Rache, aber ſie wird kommen!“ Als der Tote auf der Bahre liegt, kommt der König mit ſeinen Leuten; auch Hagen tritt herzu. Kriemhilde aber wartet des Bahrgerichts — einer Volksſitte und eines Volksglaubens, der noch heute nicht ganz erſtorben iſt. Wenn der Mörder dem Gemordeten nahe tritt oder gar deſſen Leichnam berührt, ſo öffnen ſich die Wunden und das Blut fließt von neuem. Und ſiehe, da König Gunther der trauernden Witwe eben einreden will, der Held ſei von Raubmördern erſchlagen, da tritt Hagen heran, und die Wunden fließen. „Ich kenne den Mörder ſchon,“ ruft die arme Kriemhilde, „und Gott

wird die Frevelthat rächen!“ Der Leichnam wird eingesargt und zu Grabe getragen; Kriemhilde folgte mit unend'lichem Jammer und ringt bis zum Tode. Noch ein'mal begehrt sie das schöne Haupt des Geliebten zu sehen, und der köstliche Sarg, aus Gold und Silber geschmiedet, wird aufgebrochen. Da führt man sie herbei, und mit ihrer weißen Hand hebt sie noch einmal das Heldenhaupt empor und drückt einen Kuß auf die bleichen Lippen.

A. W. Grube.

2. Lohengrin.

Es war ein Herzog von Brabant und Limburg. Als der starb, hinterließ' er sein Land und alles, was er hatte, seiner einzigen Tochter, Elsa genannt. Damit diese aber nicht ohne Beschützer sei, hatte er vor seinem Tode den'jenigen seiner Mannen, den er für den mächtigsten und getreuesten hielt, Friedrich von Tel'ramund, zu sich kommen lassen und zu ihm gesprochen: „Lieber Friedrich, ich habe nie eine Untreue an dir befunden; nun bitte ich, daß du solche Treue auch nach meinem Tode beweisest und ein treuer Verwalter meines Landes, ein treuer Beschützer meiner Tochter seist.“ Friedrich von Telramund versprach es seinem Herrn und ruhig schied dieser aus der Welt. Friedrich bewies aber später nicht die Treue, die er versprochen. Er ward übermütig, erhob sein Auge zu seiner Fürstin und drang in sie, daß sie ihn zum Gemahl nehmen sollte. Sie aber sprach: „Ihr waret meines Vaters Dienstmann, wie wollt ihr die Hand einer Fürstin besitzen?“

Er ließ sich trotzdem nicht ab'halten, sondern drang nur um so ungestümer in die Fürstin und als diese eben so entschieden bei ihrer Weigerung verblieb, verklagte er sie sogar bei dem Kaiser

Heinrich dem Vogler und log, daß sie ihm die Ehe versprochen hätte, nun aber ihr Wort nicht halten wollte.

Da sprach der Kaiser zu Recht, die Fürstin sollte Friedrich von Telramund zum Manne nehmen oder einen Kämpfer stellen, der im Zweikampfe mit Friedrich beweise, daß sie diesem die Ehe nicht versprochen habe. Die Fürstin bat alle ihre Mannen, für ihre Ehre sich zum Kampfe mit Telramund bereit finden zu lassen, aber keiner wollte es wagen. Sie fürchteten alle Friedrichs große Kraft.

Da weinte die Fürstin in ihrer großen Not. Sie warf sich betend am Altar' nieder und zum Zeichen ihrer Bedrängnis läutete sie ein goldenes Glöckchen, das sie einst einem verwundeten Falken abgenommen hatte. Der Klang drang fernhin durch die Wolken; wie Donner war er anzuhören. Er drang bis nach Mont'salvatsch, der Burg, wo fromme Ritter dem heiligen Gral dienten. An dem Klange merkten die Ritter, daß jemand in großer Bedrängnis war. Sie gingen alle vor den Gral, um zu erfahren, was es sei. Da fanden sie an ihm geschrieben von der Not der Herzogin von Brabant.

Alsbald entstand ein Wettstreit unter den Rittern, wer der Befreier der Herzogin sein sollte. Jeder hätte gern in ihrem Dienste sein Schwert gezogen. Noch stritten sie. Da erschien an dem Gral eine neue Schrift; der Name Lohengrin, des Sohnes Parzivals, stand daran geschrieben und die Helden erkannten daran, daß er zu Elsas Retter erkoren war. Sie beneideten ihn zwar um das Abenteuer, das seiner wartete, aber sie halfen ihm willig, als er sich wappnete und zum Zuge rüstete. Ein Knappe führte ihm auch ein Roß vor, das war so schnell, daß es mit den Füßen kaum die Erde zu berühren, vielmehr in den Lüften zu fliegen schien.

Lohengrin nahm Abſchied von dem König Artus, von Vater und Mutter und von den Freunden. Schon griff er nach dem Zaume des Roſſes, ſchon wollte er ſeinen Fuß in den Steigbügel ſetzen, — da erſchien an dem Geſtade ein ſchnee'weißer Schwan, der ein Schifflein hinter ſich zog. Sein Erſcheinen hielt Lohengrin für eine Weiſung des Himmels. Darum ſprach er: „Nun führet das Roß wieder in den Stall. Ich will mit dieſem Vogel fahren, wohin er mich führt.“ Damit ſtieg er in das Schiff. Man wollte ihm Speiſe in daſſelbe tragen; er aber lehnte es ab und ſprach: „Der mich von hinnen ruft, wird mich nicht ungepflegt laſſen.“ Dann ſchwamm der Schwan von dannen mit dem Schifflein.

Fünf Tage ſchon war Lohengrin auf dem Meere und noch hatte er nichts gegeſſen. Da fing der Schwan mit ſeinem Schnabel ein Fiſchlein und verſchlang es. Lohengrin ſah es und ſprach: „Du iſſeſt allein und doch bin ich dein Gefährte. Du ſollteſt wohl die Speiſe mit mir teilen.“ Noch einmal tauchte da der Schwan den Kopf unter und als er wieder hervor kam, hielt er eine Obla'te im Schnabel, die er dem Fürſten reichte. Darnach entſchlief Lohengrin auf ſeinem Schilde, während das Schifflein gefahrlos auf den Wellen dahin glitt.

Unterdeſſen lebte Elſa von Brabant in großer Sorge. Ihr Kapellan' aber tröſtete ſie und ſprach: „Seid wohlgemut, teure Fürſtin. So wahr Gott lebt, er wird euch nicht in den Händen der Ungerechten laſſen, ſondern euch einen Kämpfer ſenden, der eure Ehre rette.“

Die der Fürſtin geſetzte Friſt, binnen welcher ſie einen Kämpfer gegen Friedrich von Telramund ſtellen ſollte, war aber faſt verſtrichen. Da entbot ſie alle ihre Mannen aus Brabant und Limburg zu einer Landſprache nach Antwerpen. Sie kamen und

die Fürſtin erzählte ihnen ihre Not. Noch ſtanden ſie alle ſtumm und unbeweglich, keiner hatte Luſt, den Kampf mit dem ſtarken Friedrich zu wagen — da ſah man auf den Wellen des Fluſſes einen Schwan daher'ſchwimmen, der ein Schifflein nach ſich zog, in welchem ein herrlicher Ritter ſchlafend lag. Als der Kapellan' das ſah, ſprach er zu ſeiner Herrin: „Nun merket, teure Herrin, ob euch Gott nicht einen Retter ſchicken will.“

Der Schwan war unterdeſſen an das Ufer heran'gekommen und das Volk, als es den herrlichen Ritter erblickte, rief laut: „Ein Wunder, ein Wunder!“ Von dieſem Rufen erwachte Lohengrin, denn er war der ſchlafende Ritter. Er richtete ſich auf und ſtieg ans Land, der Schwan aber zog wieder von dannen.

Lohengrin ward herrlich empfan'gen. Speiſe und Trank und gutes Gemach bot man ihm alsbald. Als ihm aber die Fürſtin die Bedrängnis erzählte, in der ſie war, erbot er ſich, ihr Kämpfer gegen Friedrich von Telramund zu ſein. Auch gefiel ihm die Fürſtin ſo wohl, daß er wohl wünſchte, ſie möchte ſein Weib werden, Elſa aber konnte den herrlichen Ritter gar nicht genug an'ſchauen und ihr Herz ward von herzlicher Liebe zu ihm entzündet.

Dem Grafen Friedrich ward angeſagt, daß ſich ein Kämpfer für die Herzogin Elſa gefunden habe. Er wunderte ſich wohl darüber und zumal über deſſen ſonderbare Ankunft, aber er fürchtete ſich nicht, ſondern verließ ſich auf ſeinen ſtarken Arm. Da der Kampf in des Kaiſers Beiſein ſtattfinden ſollte, ſo ward den Freunden und Un'terthanen der Herzogin angeſagt, daß ſie ſich zu einem Zuge an des Kaiſers Hoflager bereit machen ſollten. Bereitwillig kamen ſie alle herbei, ſelbſt der König Gotthard, der Herzogin mütterlicher Ahn, kam aus England, um dem Kampfe bei'zuwohnen. Der Zug machte ſich auf den Weg, aber

auch unterwegs kamen immer noch neue Scharen hinzu. In Saarbrücken endlich waren alle beisammen und von da zogen sie auf einen Anger zwischen Oppenheim und Mainz.

Der Kaiser aber hielt sich zu dieser Zeit in Frankfurt auf. Es ward ihm angesagt, daß die Fürstin mit ihren Mannen gekommen sei und einen Kämpfer mitbringe, der ihre Ehre im Kampfe erweisen wolle. Da versprach der Kaiser, nach Mainz zu kommen; dort sollte der Kampf statt'finden. Unterdessen war auch Friedrich von Telramund angekommen und als der Kaiser erschien, ward der Tag des Kampfes festgesetzt, auch nach dem Willen der Kämpfer bestimmt, daß der Kampf zu Roß und mit dem Speere stattfinden sollte. Als der Tag des Kampfes erschien, hörten die beiden Helden am Morgen eine Messe; dann zogen sie von vielem Volke begleitet zum Kampfplatze. Sie ritten in die Schranken, die Zuschauer aber nahmen auf dem Gestühle Platz, das ringsum hergerichtet war.

Der Kampf begann. Mit neuen, starken Speeren rannten die Kämpfer gegen einander an und so kräftig waren ihre Stöße, daß die Rosse davon hoch empor bäumten und die Speere zerbrachen. Da warfen sie die Trümmer der Speere weg und griffen nach den Schwertern. Starke Schläge schlugen beide und mancher Nagel fiel aus den Helmen auf den Sand. Es schien, als wären beide Kämpfer gleich stark; lange konnte keiner dem andern einen Vorteil abgewinnen und ängstlich harrten die Zuschauer des Ausgangs. Endlich schlug Lohengrin mit solcher Gewalt durch Friedrichs Helm, daß seinem Gegner das Gesicht verging. Da bat Friedrich um Frieden und Lohengrin gewährte ihm denselben, indem er sprach: „Es wäre mir keine Ehre, wenn ich euch jetzt, da ihr betäubt seid, erschlagen wollte."

Bald aber begann der Kampf von neuem. Friedrich kam in

demſelben von dem ſtarken Lohengrin ſo ſehr in Not, daß er ſich ihm ergab und geſtand, daß Fürſtin Elſa ihm nie die Ehe verſprochen hatte.

Als darauf Gericht gehalten ward über den Lügner, war mancher edle Herr, der für ihn bat. „Er iſt ein edler Held," ſprachen viele, „und hätte er dieſe Lüge nicht geſagt, ſo wäre kein Makel an ihm." Der Kaiſer aber wollte nichts von Gnade hören; er verur'teilte den Grafen, der auch ſofort enthaup'tet wurde. Mancher beklagte ihn, dem ſein jugendliches, roſiges Antlitz Mitleid eingeflößt hatte.

Elſa erwählte nun mit der Zuſtimmung ihrer Fürſten den Helden Lohengrin, den ſie vom erſten Anblick an lieb gewonnen hatte, zu ihrem Gemahl. Sie traten beide mit einander in den Ring und der Kaiſer gab ſie vor allen Anweſenden zuſammen. Doch hatte Lohengrin vorher noch eine Bedingung geſtellt: Elſa ſollte nie fragen, woher er gekommen ſei. Werde ſie das halten, ſo werde er immerdar bei ihr bleiben dürfen; thue ſie aber die verbotene Frage, ſo müſſe er ſich von ihr ſcheiden. Elſa verſprach, was er verlangte, und ſo wurden die beiden ein glückliches Paar und kehrten voll Freuden, geleitet von ihren Unterthanen, nach Brabant zurück.

Lohengrin nahm ſeine Lande von dem Kaiſer zu Lehn und herrſchte gewaltig und weiſe in denſelben. Auch that er dem Kaiſer gute Dienſte in dem Kriege, den dieſer gegen die Hunnen zu führen hatte. Mit ſeinem Weibe aber lebte er in ungeſtörtem Glücke.

Einſt waren Lohengrin und ſein Weib mit vielen anderen Fürſten und Herren an den Hof des Kaiſers geladen, um die Vermählung der kaiſerlichen Tochter mit dem Herzog von Loth-

ringen mitzufeiern. Große Pracht war da zu ſchauen und kein Tag verging, ohne daß die Ritter in Kampfſpielen ſich übten. Bei einem ſolchen Kampfſpiele war es, daß Lohengrin in kurzer Friſt vier ſeiner Gegner in den Sand ſtreckte. Der Kaiſer lobte ihn dafür und die Kaiſerin, die mit den übrigen Frauen den Kämpfen zu ſchaute, nahm davon Veranlaſſung, Lohengrin gegen die Frauen zu loben und an die Heldenthaten zu erinnern, die er im Kriege gegen die Hunnen gethan hatte.

Dieſes Lob verdroß aber die Herzogin von Cleve und neidiſch ſprach ſie: „Lohengrin mag ein kühner Held ſein und der Chriſtenheit zur Zierde gereichen. Nur ſchade, daß man nicht weiß, von wannen er gekommen iſt. Faſt möchte man glauben, er ſei nicht von adlichem Geſchlechte und das ſei die Urſache der Verheimlichung ſeiner Abkunft.“ Solches ſagte ſie aber, weil ſie Lohengrin nicht vergeſſen konnte, wie er einſt im Turnier ihren Gemahl vom Roſſe geſtoßen hatte, daß er zur Erde fiel und den rechten Arm brach.

Dieſe Rede ging der Herzogin von Brabant durchs Herz und eine lichte Röte ſchoß ihr darüber ins Angeſicht. Die Kaiſerin aber verwies der Herzogin von Cleve ihr ungeziemendes Reden und tröſtete Lohengrins Weib. Elſa konnte aber den ganzen Tag die Rede der Herzogin nicht aus dem Gedächtnis bringen. Sie war traurig, und als am Abend Lohengrin in ihr Zimmer kam, fand er ſie weinend. Er fragte ſie: „Lieb, was fehlet dir?“ Sie ſchwieg und weinte nun um ſo mehr, denn ſie wußte wohl, daß ihr der Held verboten hatte, nach ſeiner Herkunft zu fragen.

So ging es drei Tage. Länger vermochte die Herzogin ihren geheimen Kummer nicht zu tragen und auf Lohengrins erneute Bitte, ihm zu ſagen, was ihr fehle, erzählte ſie ihm, wie die Herzogin von Cleve ihr weh gethan habe, und dann that ſie die ver-

hängnisvolle Frage. Lohengrin erschrak, denn er wußte, daß er sich nun von seinem Weibe scheiden mußte. Er vertröstete sie aber bis auf ihre Heimkehr: da wollte er ihr sagen, woher er sei. Damit war Elsa zufrieden.

Darauf bat der Held die an'wesenden Herren, ihn nach Antwerpen zu begleiten. Sie erklärten sich dazu bereit und selbst der Kaiser zog mit. Als man in Antwerpen angekommen war, versammelte er alle seine Gäste um sich und sprach zu ihnen: „Ihr wißt, daß ich mir ausbedungen hatte, mein Weib sollte mich nie nach meiner Herkunft fragen, denn wenn sie eine solche Frage thäte, müßte ich von ihr scheiden. Nun hat sie leider doch die Frage gethan und so will ich denn vor euch allen antworten. Ich bin wohl aus edlem Geschlechte. Parzival, der dem Gral dient, ist mein Vater und von dem heiligen Gral selbst bin ich ausgesandt, der bedrängten Herzogin von Brabant zu Hilfe."

Darauf bat er die Herren, sich in Treuen seines Weibes anzunehmen, das er jetzt verlassen müßte, und auch für seine beiden Söhnlein zu sorgen. Er ließ sich die Kinder bringen, herzte und küßte sie und gab den Um'stehenden sein Schwert und sein Horn, damit sie es sorgsam bewahrten, bis seine Söhne heran'gewachsen wären. Seinem Weibe aber, das in sprachlosem Schmerze und fast ohne Bewußtsein alles gehört und mit angesehen hatte, gab er ein Ringlein, das er einst von seiner Mutter zum Andenken erhalten hatte.

Siehe, da kam der Schwan wieder herbei'geschwommen, der vor Jahren den Helden gebracht hatte, und hinter sich zog er wieder das Schifflein. Als die Fürstin ihn sah, schien ihr die Besinnung erst wieder zu kommen. Sie hing sich an den Hals des Helden und laut weinend rief sie: „Bleibt hier, viel lieber Herr! Macht mich nicht so elend, daß ich mein Leben lang um

euch weinen müßte.“ Lohengrin aber machte sich sanft von ihr los und stieg in das Schiff. Sofort schwamm der Schwan von dannen. Einen Gruß noch rief der Held der Geliebten zu; diese aber sank ohnmächtig den Frauen in die Arme. Der Kaiser und die übrigen Herren nahmen sich der verwaisten Söhne an. Johann und Lohengrin hießen sie und wurden Helden, die ihres Vaters würdig waren. Die Herzogin aber klagte und weinte ihr übriges Leben lang um den geliebten Gemahl, der nimmer wiederkehrte.

Albert Richter.

---

3. Die drei Spinnerinnen.

Es war ein Mädchen faul und wollte nicht spinnen, und die Mutter mochte sagen, was sie wollte, sie konnte es nicht dazu bringen. Endlich übernahm' die Mutter einmal Zorn und Ungeduld, daß sie ihm Schläge gab, worüber es laut zu weinen anfing. Nun fuhr gerade die Königin vorbei, und als sie das Weinen hörte, ließ sie anhalten, trat in das Haus und fragte die Mutter, warum sie ihre Tochter schlüge, daß man draußen auf der Straße das Weinen hörte. Da schämte sich die Frau, daß sie die Faulheit ihrer Tochter offenba'ren sollte, und sprach: „Ich kann sie nicht vom Spinnen abbringen, sie will immer und ewig spinnen, und ich bin arm und kann den Flachs nicht herbei'schaffen.“ Da ant'wortete die Königin: „Ich höre nichts lieber als Spinnen, und bin nicht vergnügter, als wenn die Räder schnurren: gebt mir eure Tochter mit ins Schloß, ich habe Flachs genug; da soll sie spinnen, so viel sie Lust hat.“ Die Mutter war's von Herzen gern zufrieden, und die Königin nahm das Mädchen mit.

Als sie ins Schloß gekommen waren, führte sie es hinauf zu

drei Kammern, die lagen von unten bis oben voll vom schönsten Flachs. „Nun spinn mir diesen Flachs," sprach sie, „und wenn du es fertig bringst, so sollst du meinen ältesten Sohn zum Gemahl haben; bist du gleich arm, so acht' ich nicht darauf, dein unverdrossener Fleiß ist Ausstattung genug. Das Mädchen erschrak innerlich, denn es konnte den Flachs nicht spinnen, und wär's dreihundert Jahr alt geworden und hätte jeden Tag vom Morgen bis Abend dabei gesessen. Als es nun allein war, fing es an zu weinen und saß so drei Tage, ohne die Hand zu rühren. Am dritten Tage kam die Königin, und als sie sah, daß noch nichts gesponnen war, verwunderte sie sich; aber das Mädchen entschuldigte sich damit, daß es vor großer Betrübnis über die Entfernung aus seiner Mutter Hause noch nicht hätte anfangen können. Das ließ sich die Königin gefallen, sagte aber beim Weggehen: „Morgen mußt du mir anfangen zu arbeiten."

Als nun das Mädchen wieder allein war, wußte es sich nicht mehr zu raten und zu helfen und trat in seiner Betrübnis vor das Fenster. Da sah es drei Weiber herkommen, davon hatte die erste einen breiten Platschfuß, die zweite hatte eine so große Unterlippe, daß sie über das Kinn herunterhing, und die dritte hatte einen breiten Daumen. Als sie vor dem Fenster waren, blieben sie stehen, schauten hinauf und fragten das Mädchen, was ihm fehlte. Es klagte ihnen seine Not; da trugen sie ihm ihre Hilfe an und sprachen: „Willst du uns zur Hochzeit einladen, dich unser nicht schämen, und uns deine Basen heißen, auch an deinen Tisch setzen, so wollen wir dir den Flachs weg spinnen und das in kurzer Zeit." — „Von Herzen gern," antwortete es, „kommt nur herein und fangt gleich die Arbeit an." Da ließ es die drei seltsamen Weiber herein und machte in der

erſten Kammer eine Lücke, wo ſie ſich hin'ſetzten und ihr Spinnen an'huben. Die eine zog den Faden und trat das Rad; die andere netzte den Faden; die dritte drehte ihn und ſchlug mit dem Finger auf den Tiſch, und ſo oft ſie ſchlug, fiel eine Zahl Garn zur Erde und war aufs feinſte geſponnen. Vor der Königin verbarg ſie die drei Spinnerinnen, und zeigte ihr, ſo oft ſie kam, die Menge des geſponnenen Garns, daß dieſe des Lobes kein Ende fand. Als die erſte Kammer leer war, ging's an die zweite, endlich an die dritte, und die war auch bald zu Ende. Nun nahmen die drei Weiber Abſchied und ſagten zum Mädchen: „Vergiß nicht, was du uns verſprochen haſt — es wird dein Glück ſein.“

Als das Mädchen der Königin die leeren Kammern und den großen Haufen Garn zeigte, richtete ſie die Hochzeit aus, und der Bräutigam freute ſich, daß er eine ſo geſchickte und fleißige Frau bekäme, und lobte ſie gewaltig. „Ich habe drei Baſen,“ ſprach das Mädchen; „da ſie mir viel Gutes gethan haben, ſo wollte ich ſie nicht gern in meinem Glück vergeſſen; erlaubt mir doch, daß ich ſie zu der Hochzeit einlade, und daß ſie mit an dem Tiſch ſitzen.“ Die Königin und der Bräutigam gaben gern ihre Ein'willigung. Als nun das Feſt an'hub, traten die drei Jungfern in wunderlicher Tracht herein, und die Braut ſprach: „Seid willkom'men, liebe Baſen.“ — „Ach,“ ſagte der Bräutigam, „wie kommſt du zu der garſtigen Freundſchaft?“ Darauf ging er zu der einen mit dem breiten Platſchfuß und fragte: „Wovon habt ihr einen ſolchen breiten Fuß?“ — „Vom Treten,“ antwortete ſie, „vom Treten.“ Da ging er zur Zweiten und ſprach: „Wovon habt ihr nur die herun'terhängende Lippe?“ — „Vom Lecken,“ antwortete ſie, „vom Lecken.“ Da fragte er die Dritte: „Wovon habt ihr den breiten

Daumen?“ — „Vom Fadendrehen,“ antwortete ſie, „vom Fadendrehen.“ Da erſchrak der Königsſohn und ſprach: „So ſoll mir nun und nimmermehr meine ſchöne Braut ein Spinnrad anrühren!“ Da'mit war ſie das böſe Flachsſpinnen los.

Grimm's Märchen.

4. Kaiſer Otto mit dem Barte.

Es war einſt ein Kaiſer, der hieß Otto. Weit reichte ſeine Herrſchaft und viele reiche, mächtige Herren waren ihm un'terthan. Sein Anſehen war das eines gewaltigen Helden. Stark war ſein Wuchs, ſein Haar war rötlich, und na'mentlich zierte ihn ein ſchöner, ſtattlicher Bart, auf deſſen Pflege er auch viel Sorgfalt verwendete. Wenn er bei dieſem Barte etwas ſchwur, ſo hielt er es auch gewiß. Es war aber nicht geraten, ihn zum Zorne zu reizen, denn wenn ihn jemand beleidigte, ſo mußte es der mit harter Strafe entgelten, und nicht ſelten ließ der jähzornige Kaiſer diejenigen, die etwas gegen ihn unternom'men hatten, mit dem Tode beſtrafen. Hatte er einem, der ſich gegen ihn vergangen, ſeine Huld und Gnade entzogen, ſo war es ſchwer, dieſelbe wieder zu gewinnen; hatte aber des Kaiſers Mund gegen einen den Schwur gethan: „Bei meinem Bart! das ſollſt du büßen,“ ſo ging es ſicher an das Leben. Das hatte ſchon mancher ſeiner Helden erfahren.

Nun war es einſt zur Oſterzeit, da veran'ſtaltete der Kaiſer in ſeiner ſchönen Feſte Babenberg ein prächtiges Feſt. Von allen Gegenden ſtrömten die Geladenen herbei. Da kamen von den Klöſtern hochangeſehene Äbte und Biſchöfe und in hellen Scharen eilten die Grafen, Herren und Dienſtmannen herbei, die den Kaiſer als ihren Landesherrn verehrten.

Während man am erſten Feiertage in der Kirche war, die Meſſe zu hören, wurden in dem Saale des Kaiſers die Tiſche bereitet für die Gäſte. Brot ward aufgelegt und köſtliche Trinkgefäße wurden auf die Tiſche geſtellt, damit der Kaiſer, ſobald er aus der Meſſe käme, ſogleich mit ſeinen Gäſten ſich zum Imbiß niederſetzen könnte.

Nun war auch ein Knabe an dem Hofe, der war von hoher Geburt und ſo holden Antlitzes, daß ihn anzuſehen eine Wonne war. Auch von Herzen war er lieb und gut; darum lobten ihn mit Recht alle, die ihn ſahen. Sein Vater war der gewaltige Herzog von Schwaben und alles, was dieſer beſaß, ſollte der Knabe einſt erben. Dieſer liebliche Knabe ging während jener Vorbereitungen in dem Saale umher, blieb aber endlich an einem Tiſche ſtehen, legte ſeine Hände darauf und betrachtete die ſchönen Trinkgefäße. Endlich that er auch, was Kinder oft thun, wenn das Eſſen zu lange auf ſich warten läßt, er griff nach einem der kleinen Brote, die auf dem Tiſche lagen, brach ein Stück ab und begann zu eſſen.

Des Kaiſers Truchſeß war, den Stab in der Hand haltend und die Diener beaufſichtigend, ebenfalls im Saale auf und ab geſchritten und hatte geſehen, was der Knabe that. Nun war er aber ein zorniger, heftiger Mann, den auch kleine Dinge arg verdrießen konnten; deshalb lief er voll Grimm auf den Knaben los und ſchlug ihn mit dem Stabe, den er in der Hand trug, auf das Haupt, daß Scheitel und Haar von rotem Blute naß wurden. Vor Schreck fiel der Knabe nieder, und an der Erde ſitzend weinte er bitterlich.

Was der Truchſeß gethan, hatte auch ein edler Ritter, Herr Heinrich von Kempten, mit angeſehen. Der war ein tapferer, mutiger Mann und war mit dem Knaben aus Schwabenland

an des Kaisers Hof gekommen, weil er sein Zuchtmeister war. Da er den Knaben lieb hatte und ihn immer nur mit Freundlichkeit zog, so that ihm der unbarmherzige Schlag des Truchsessen fast mehr weh als dem Knaben. Er wollte darum auch die Sache nicht ungerügt hingehen lassen, sondern ging mit zorniger Miene auf den Truchsessen los und sprach zu ihm: „War dieser Knabenstreich so harter Züchtigung wert, daß ihr euer ritterliches Betragen so ganz außer Augen laßt und euch selbst zur Schande ein Fürstenkind mit dem Stabe blutig schlagt? Fürstenkinder zu schlagen ist ja doch wohl nicht die Aufgabe, die ihr mit eurem Amte übernom'men habt?"

„Laßt euch darum unbekümmert," erwiederte trotzig der Truchseß; meines Amtes ist, Unschicklichkeiten zu wehren und jeden zu schlagen, der sich an diesem Hofe gegen feine Zucht und Sitte vergeht. Darum laßt nur euer Reden. Ich fürchte mich vor euch so wenig, wie der Habicht vor einem Huhn, und schließlich: was geht's euch denn an, wenn ich den jungen Herzog schlug?"

„Was mich's angeht," antwortete ihm der Ritter Heinrich, „das sollst du zeitig genug erfahren und zeitig genug sollst du bereuen, daß du einen Fürsten schlugst. Ich will aber nicht noch mehr Worte verlieren, sondern will dir, der du wenig an den Hof eines Kaisers taugst, für immer die Lust benehmen, Fürstenkindern Beulen zu schlagen. Wie das Blut des Knaben, das dein ungeschlachter Sinn vergossen hat, so soll auch dein Blut den Saal färben." Bei diesen Worten schlug er den Truchsessen auf das Haupt, daß der Schädel wie ein Ei zerbrach und wie ein Topf in Scherben ging. Der Truchseß drehte sich um und um wie ein Kreisel und fiel dann tot und ohne auch nur noch zu zucken auf den Estrich nieder. Nun floß, wie es der Ritter gesagt, sein Blut in den Saal; unter

den Leuten aber, die in dem Saale waren, entstand großes Getümmel ob solcher That.

Unterdessen war auch der Kaiser aus der Messe zurückgekommen. Als er in den Saal trat und das Blut sah, mit dem der Estrich befleckt war, fragte er: „Was ist hier geschehen? und wer hat mir meinen Saal mit Blut verunreint?“ Da erzählte ihm sein Ingesinde, daß es das Blut seines Truchsessen sei, der erschlagen liege. Darob geriet der Kaiser in großen Zorn und fragte, wer ihm dieses Leid angethan habe. Alle zugleich antworteten: „Heinrich von Kempten hat es gethan.“ Der Kaiser aber sprach: „Hat der uns unsern Diener erschlagen, so wäre besser, er wäre nie von Schwabenland an unsern Hof gekommen. So schickt hin und bringt ihn vor mein Antlitz, daß ich ihn frage, warum er mir solchen Schaden zugefügt hat.“

Als der Ritter kam, sah er wohl schon an des Kaisers Gesicht, daß nicht viel Freundliches zu erwarten stand. Der Kaiser aber fuhr ihn an: „Wie habt ihr so getobt, daß mein Truchseß, den ich um seiner Treue willen so hochschätzte, von euch erschlagen liegt? Damit habt ihr meine Ungnade in reichem Maße auf euch geladen und nun sollt ihr auch meine kaiserliche Gewalt empfinden. Ihr habt meinen Hof geschändet und mein Ansehen verachtet; das soll an euch gerächt werden.“

„Herr,“ erwiederte Ritter Heinrich unverzagt, „laßt mich Gnade finden und entzieht mir eure Huld nicht, ehe ihr mich gehört habt. Erlaubt mir, daß ich euch den Hergang erst erzähle und dann entscheidet, ob ich schuldig bin oder nicht. Habe ich mit Recht eure Ungnade verdient, so lasset mich den Tod erleiden. Vermag ich aber zu beweisen, daß ich ohn-

Schuld bin, so lasset mich Gnade finden, daß mir nichts Übles geschehe. Um Christi willen, dessen Auferstehung wir an diesem Ostertage feiern, gönnet mir, daß ich mir eure Huld wieder erwerbe. Wollt ihr mich nur erzählen lassen, so wird eure Einsicht nicht gestatten, daß dieses heilige Fest mir Armen Not und Schande bringt, daß all die werten Herren, die hier versammelt sind, mit Abscheu auf mich blicken müßten. Es war ja nie eine Schuld so groß, daß nicht Vergebung für sie möglich gewesen wäre. So lasset auch mich das Heil erwerben, daß ich nicht sterben muß."

Der Kaiser erwiederte jedoch mit zornigen Geberden und aus grimmigem Herzen: „Die Schmerzen des Todes, die mein Truchseß von euch leiden mußte, fühle auch ich so tief, sie haben mich in so großen Kummer versetzt, daß ich niemals Willens sein werde, Gnade zu teil werden zu lassen. Meine kaiserliche Huld muß euch immerdar entzogen bleiben und bei meinem Barte schwöre ich, daß ihr des Truchsessen Tod mit eurem Leben büßen sollt."

Der werte Ritter Heinrich wußte gar wohl, was dieser Schwur in des Kaisers Munde zu bedeuten hatte; er wußte, daß es ihm nun sicher an das Leben ging. Bei seinem Barte hatte ja der Kaiser noch nie geschworen, ohne das auch zu erfüllen, was er geschworen hatte. Darum mußte der Ritter nun selbst darauf denken, wie er sich sein Leben fristen könnte. „Wenn ich nun durchaus sterben soll," sprach er bei sich selbst, „so will ich wenigstens nicht sterben, ohne mich gewehrt und für mein Leben gekämpft zu haben."

Mit raschem Entschlusse sprang er auf den Kaiser los, ergriff ihn bei dem Barte und zog ihn über den Tisch. Fisch und Fleisch und was man sonst aufgetragen hatte, fiel da zu

Boden, Schüſſeln und Trinkgefäße rollten unter einander. So kräftig zog der Ritter an dem Barte, daß manches Haar desſelben ausgerauft ward. Solcher Schimpf war dem Kaiſer noch nicht geſchehen. Die Krone fiel ihm von dem Haupte und rollte auf dem Eſtrich hin, und ehe der Kaiſer ſich noch recht beſinnen konnte, lag er ſelbſt am Boden. Sobald der Ritter Heinrich den Kaiſer unter ſich gebracht hatte, zog er ein ſcharf gewetztes Meſſer hervor, ſetzte es dem Kaiſer an die Kehle und dann den Kaiſer würgend ſprach er: „Nun laßt mich Bürgen und Sicherheit empfangen, daß ihr mein Leben mir nicht nehmen wollt, ſonſt iſt es um euer Leben geſchehen. Den Eid, den ihr geſchworen habt, nehmt zurück, wenn euch euer eigenes Leben lieb iſt, wenn ihr hier geſund wieder aufſtehen wollt.“

So ſprechend lag er auf dem Kaiſer, der teils vor Schrecken, teils, weil ihn der Ritter gar zu heftig würgte, nicht einmal antworten konnte. Die Fürſten und Herren, die dabei ſaßen, ſprangen alle auf, ſtürzten herbei und hätten den Kaiſer, der ſchon halb wie ein Toter unter dem Ritter lag, gern von ſeinem Dränger erlöſt. Heinrich aber rief ihnen zu: „Sobald mich einer von euch anrührt, ſtoße ich dem Kaiſer das Meſſer in den Hals. Dann aber will ich den in Not bringen, der mich zuerſt angegriffen hat. Soll ich mein Leben nun einmal verlieren, ſo ſoll es wenigſtens nicht geſchehen, bevor ich mit dem Wirt abgerechnet habe. Mit dieſem Meſſer will ich ihn ſeiner Krone verluſtig machen, dann aber will ich auch mit den Gäſten Rechnung halten und mancher Tropfen Blutes ſoll vergoſſen werden, bevor ich untergehe. Nun denn, wer ſterben will, der komme heran und greife mich an.“

Verdutzt ſahen die Herren einander an und wichen ein paar Schritte zurück. Auch winkte ihnen der Kaiſer, ſo gut er es

in seiner schlimmen Lage konnte, daß sie zurückgehen möchten. Darauf sprach Heinrich wieder zu dem Kaiser: „Laßt mich nicht länger hier liegen. Wenn euch euer Leben lieb ist, so versprecht mir das meine. Wollt ihr mich gesund von hinnen ziehen lassen, so soll euch kein Haar mehr gekrümmt werden. Wollt ihr das aber nicht, so ist euer letztes Stündlein gekommen.“ Da hob der Kaiser seinen Finger in die Höhe und gelobte bei seinen kaiserlichen Ehren, daß er den Ritter gesund von dannen ziehen lassen wollte.

Alsbald ließ Heinrich die Hand aus des Kaisers Barte los und sprang auf. Auch der Kaiser stand auf und ging zu seinem prächtig geschmückten Stuhle. Auf den setzte er sich, strich Haar und Bart sich wieder zurecht und sprach dann zu dem Ritter: „Ich habe euch Sicherheit gegeben und versprochen, Leib und Leben euch unverderbt zu lassen. Nun ziehet eure Straße, daß ihr mein Antlitz auf ewig vermeidet und euch nie wieder vor meinen Augen sehen laßt. Ich habe wohl eingesehen, daß ich euch unter meinem Ingesinde nicht gebrauchen kann. Ihr habt mir allzuviel des Leides und des Schimpfes angethan. Wer heute meinen Bart ansieht, wie er von euch zerzaust ist, der wird glauben, daß ich eurer Gegenwart gern entbehren mag. Es soll mir wohl auch nicht so leicht wieder ein Scherer von eurer Art über meinen Bart geraten, denn euer Schermesser ist gar zu grob und kann den Königen Haut und Haar abschneiden. Darum eilt euch und verlaßt meinen Hof noch in dieser Stunde.“

Der Ritter that, wie ihm der Kaiser geheißen. Er verabschiedete sich von seinen Freunden und von des Kaisers Mannen und kehrte dann wieder nach Schwaben zurück. Dort besaß er reiche Äcker, Wiesen und Felder, die er von dem Stifte Kempten

zu Lehn trug, und im Genusse der Einkünfte, die sie ihm brachten, so wie der Ehren, deren er verdientermaßen teilhaftig war, lebte er ein stilles und zurückgezogenes, aber frohes und vergnügliches Leben.

Zehn Jahre nach dieser Geschichte begab es sich, daß der Kaiser Otto jenseits der Alpen einen großen Krieg zu führen hatte. Da lag er schon lange Zeit vor einer festen Stadt und obgleich er sie bereits zu wiederholten Malen mit seinem Heere berannt und der Steine und Pfeile viele gegen sie geschleudert hatte, war es ihm doch nicht gelungen, sich in ihren Besitz zu setzen. Dazu waren ihm seiner Helden an Krankheiten und in Kämpfen so viele gestorben, daß er mit dem kleinen Häuflein, das ihm geblieben war, fast nichts mehr unternehmen konnte. Darum sandte er Boten nach Deutschland und ließ an allen Enden verkünden, daß alle, die von dem Reiche etwas zu Lehen trügen, ihm alsbald zu Hilfe kommen sollten. Alle Fürsten und Herren, die ihm zu Dienst verpflichtet waren, sollten nach Apulien kommen und ihm streiten helfen, auch alle ihre Mannen mit sich bringen. Wer aber nicht kommen wollte, der sollte seines Lehns verlustig gehen.

Diese Botschaft gelangte auch zu dem Abte von Kempten, der Ritter Heinrichs Lehnsherr war. Als der die Nachricht des Boten angehört hatte, machte er sich alsbald zur Reise bereit. Auch sandte er zu allen seinen Dienstmannen, daß sie mit ihm dem Kaiser zu Hilfe zögen. Den Ritter Heinrich aber ließ er zunächst zu sich kommen und zu ihm sprach er: „Ihr habt wohl vernommen, daß der Kaiser um Kriegsleute hierher nach Deutschland gesandt hat. Auch ich bin der Fürsten einer, die ihm zu Hilfe über das Gebirge eilen sollen. Dazu bedarf ich nun

euer und meiner Dienſtleute, euer aber vor allen Dingen. Darum rüſtet euch auf die Fahrt, die mir und euch geboten iſt und ſäumet nicht, damit der Aufbruch bald erfolgen kann.

„Ach, Herr, was ſaget ihr!“ rief da Ritter Heinrich. „Ihr wiſſet ja, daß ich nicht vor des Kaiſers Angeſicht kommen darf und daß ich ſeine Huld für immer verwirkt habe. Darum entlaßt mich dieſer Fahrt. Ich möchte nicht wagen, des Kaiſers Ungnade von neuem herauszufordern. Ich habe aber zwei Söhne, Herr, die will ich mit euch ziehen laſſen. Für mich ein'zelnen mögt ihr dieſe beiden nehmen. Unter eurer Führung werden ſie mir mit Kampfesehren geſchmückt wieder heim'kehren.

„Nein,“ ſprach der Abt, „das wäre ein ſchlimmer Tauſch für mich. Ihr ſeid mir allein mehr wert, als die beiden Jünglinge zuſammen, darum will ich euer nicht entbehren. Ihr ſeid im Streite der Stärkſte und im Rate der Klügſte, auf keinen mag ich mich auf dieſer Fahrt ſo verlaſſen, wie auf euch. So zögert alſo nicht länger, ſondern macht euch bereit. Wäre es aber, daß ihr durchaus widerſtre'bet, den Dienſt zu leiſten, den ihr ſchuldig ſeid, ſo ſoll euch alles genommen werden, was ihr von mir zu Lehn habt, dann ſollen die Güter einem gegeben werden, der ſie mit treuem Dienſt verdienen will.“

Als Ritter Heinrich inne ward, daß der Abt durchaus auf ſeiner Mitreiſe beſtand, zögerte er nicht länger und ſprach: „Wohlan, ſo will ich mit euch ziehn, was mir auch auf dieſer Reiſe widerfah'ren mag. Ehe ich die Lehen aus meiner Hand laſſe und mich ſo um meine Ehre bringe, reite ich mit euch, wohin ihr wollt und wäre es in den Tod. Überall ſoll zu rechter Zeit euch meine Hilfe bereit ſein und in eurem Dienſte will ich gern dulden, was der Kaiſer in ſeinem Zorne etwa Übles über mich verhängen wird.“

So machte sich Heinrich mit dem Abte auf die Fahrt und schon unterwegs bewies er durch manche kühne, unerschrockene That und durch manchen guten Rat, wie sehr sein Lehnsherr Recht gehabt hatte, wenn er auf ihn bei dieser Fahrt nicht verzichten wollte.

Endlich kamen sie vor die Stadt, die der Kaiser mit seinem Heere belagerte. Heinrich von Kempten barg sich vor dem Angesicht des Kaisers, weil er noch immer seinen Zorn fürchtete. Er schlug sein Zelt ein Stück abseit des Heeres auf und vermied auf alle Weise, in des Kaisers Gesellschaft zu kommen.

Einst hatte er sich in seinem Zelte ein Bad bereiten lassen, um sich nach den Anstrengungen des Tages zu stärken. Die Wanne hatte man dazu aus einem nahe gelegenen Dorfe herbeigeschafft. In der Wanne sitzend und sich der Stärke seiner Glieder freuend, sah er aus der belagerten Stadt etliche Bürger herausreiten und bald darauf erblickte er auch den Kaiser, der den Bürgern entgegen ritt. Die Bürger hatten nämlich den Kaiser um diese Zusammenkunft gebeten, wie sie sagten, um mit ihm wegen der Übergabe der Stadt zu unterhandeln. In Wahrheit aber hatten sie es gethan, um mit trügerischer List und Falschheit den Kaiser in eine Falle zu locken und ihn zu erschlagen.

Ohne Arges zu ahnen, ritt der Kaiser waffenlos den Bürgern entgegen, während eine zu seinem Überfall bestimmte Schar versteckt im Hintergrunde lauerte. Als den Verrätern der rechte Augenblick gekommen zu sein schien, brachen sie hervor und brachten mit ihren Waffen den Kaiser in die größte Not.

Heinrich von Kempten sah das alles von seinem Bade aus mit an, und als er merkte, daß das Leben des Kaisers in der

ernſtlichſten Gefahr war, ſprang er ohne Bedenken aus dem Bade, lief zu der Wand, an der ſein Schild hing, riß dieſen herunter, ergriff auch ſein ſtarkes Schwert und eilte dann, ohne Kleid und Harniſch anzulegen, bloß und nackt dem Kaiſer zu Hilfe. Mit kräftigen Schlägen ſeines Schwertes befreite er den Kaiſer von dem ihn umdrän'genden Haufen der Verräter und wehrte ſich ſelbſt gegen die Angriffe dieſer. Viele der Feinde wurden da von ihm erſchlagen, viele der Glieder beraubt und reich war das Feld mit dem Blute der Feinde gedüngt. Was aber von den Feinden noch am Leben war, das floh gar bald beſtürzt von dannen.

Die Feinde waren beſiegt und entflohen, der Kaiſer befreit. Aber ehe der Kaiſer noch Zeit hatte, ſeinen ſonderbaren Retter genauer zu betrachten, war dieſer bereits verſchwunden, ſo ſchnell wie er gekommen war und er ſaß bereits wieder in ſeinem Bade und wuſch ſich die Spuren des Kampfes von ſeinem Leibe, als der Kaiſer eilig zu ſeinem Heere zurück ritt und unterwegs ſich fragte, wer doch wohl der unbekannte Retter geweſen ſein möchte. In ſeinem Zelte ſetzte ſich der Kaiſer auf ſeinen Stuhl und zu den Helden, die auf die Nachricht von der Gefahr, in der der Kaiſer geweſen war, herbei'eilten und ihn umſtan'den, ſprach er: „Seht, ihr Herren, wie nahe es war, daß ich verraten wurde. Wäre mir nicht ein ritterlicher Held zu Hilfe gekommen, ſo läge ich jetzt erſchlagen. Nun wüßte ich aber gern, wer der Nackende geweſen iſt, der ſo zu rechter Zeit mit ſeinem Arm mir nahe war. Nie habe ich einen kühneren und unerſchrockeneren Ritter geſehen, als den, dem ich heute mein Leben verdanke und gern möchte ich ihm mit reichem Gute ſeine That lohnen. Iſt nun einer unter euch, der ihn kennt, ſo bringe er ihn vor meine Augen, daß er den

Lohn empfange, den er verdient hat. Ich bin ihm von ganzem Herzen hold, denn nirgend lebt ein beſſerer Ritter als er.“

Nun waren wohl etliche unter den Helden, die wußten, daß Heinrich von Kempten es geweſen war, der den Kaiſer von ſeinen Feinden errettet hatte, ſie ſprachen aber zu dem Kaiſer: „Wir kennen den Helden wohl, der euer Leben euch bewahrt hat; doch ſteht es leider ſo um ihn, daß er ſich eure Ungnade zu'gezogen hat und von eurem Angeſichte verbannt iſt. Würde ihm nun das Glück zu teil, daß er eure Gnade wieder gewinnen ſollte, ſo wollten wir ihn gern vor euch bringen.“

Da ſprach der Kaiſer: „Und hätte er meinen Vater erſchlagen, ſo wollte ich ihm doch meine Huld nicht länger entziehen. Bei meiner Treu und meinen kaiſerlichen Ehren! der Ritter ſoll wieder zu Gnaden angenommen ſein.“ Nun nannten ihm die Herren den Ritter Heinrich von Kempten als ſeinen Lebensretter. Der Kaiſer war erſtaunt, zu hören, daß dieſer bei dem Heere ſei. Er ſprach aber: „Ich hätte mir's denken können, daß kein anderer, als er, ſo kühn geweſen ſein könnte. Nackend mir zu Hilfe zu eilen und mich aus einer Schar umdrän'gender Feinde heraus'zuhauen, das war ein Stück, wie man es von dem erwarten kann, der einſt ſo verwegen war, einen Kaiſer am Barte über den Tiſch zu ziehen. Dazu gehört der friſche, fröhliche Mut des Heinrich von Kempten. Nun ſoll er aber auch immer meiner Gnade ſicher ſein und nicht zum Schaden ſoll ihm ſeine kühne That gereichen. Doch — ein wenig erſchrecken will ich ihn und wenigſtens der Empfang ſoll nicht gar zu freundlich ſein.“

Als der Ritter Heinrich vor den Kaiſer gebracht ward, ſtellte dieſer ſich über die Maßen zornig und fuhr den Ritter an: „Wie durftet ihr wagen, hierher zu kommen und mir unter die Augen zu

gehen? Habt ihr vergessen, warum ich euch von meinem Angesicht verbannte und jede Rückkehr euch verbot? Seid ihr nicht der, der mir dereinst den Bart zerzaust? Daß ihr doch nun hierher gekommen seid, das zeigt euern hoffährtigen Sinn und wie ihr noch immer euern Übermut nicht bändigen könnt."

„Gnade, Herr!" sprach der Ritter, „ich kam nicht aus freiem Willen hierher, darum bitte ich, daß ihr mich das nicht entgelten laßt. Mein Herr, der Abt von Kempten, hat mich gezwungen, mit ihm hierher zu gehen, denn er drohte mir, alle meine Lehen mir zu nehmen, wenn ich ihm nicht auf diesem Kriegszuge folgte. Bei meiner Seelen Seligkeit, ich rede die Wahrheit."

Da konnte sich der Kaiser nicht länger verstellen. Er begann zu lachen und sprach: „Ihr seid ein aus'erwählter Held, und an eurem Hiersein seid ihr auch unschuldig, wie ich höre. So wisset nur, daß ihr von mir euch keines Zornes und keines Hasses mehr zu versehen habt. Seid mir vielmehr viel tau'sendmal willkom'men, edler Held, der ihr mir heute das Leben gerettet habt, denn ohne eure Hilfe läg'ich heute tot." Bei diesen Worten sprang er von seinem Stuhle auf den Ritter zu und küßte ihm Mund und Augen. Eine volle Sühne und ein rechter Friede ward da zwischen ihnen gemacht und die vorher getrennt und Feinde gewesen waren, die waren nun gute Freunde. Seinem Lebensretter aber schenkte der Kaiser ein reiches Lehn, das ihm jährlich zweihundert Mark eintrug.

Albert Richter.

5. Zwei Feuerreiter.

Die Glocken klangen im Thüringer Land, sie verkündeten Trauer. Einer der edelsten und tapfersten deutschen Männer, Karl August von Sachsen-Weimar, war nach zwei und fünfzigjähriger Regierung gestorben.

Es war am Sonntag Mittag Mitte Juni des Jahres 1828; die Glocken hatten ausgeklungen und ein großer Teil der Bewohner des Dorfes Vogelsberg saß in der Schenke. Man plauderte allerlei: vom Tode des Herzogs, von der Heu'ernte und vom Krieg der Russen gegen die Türken: „Da kommt der alte Luzner!" hieß es plötzlich. „Ja, dem muß es hart angehen, daß unser Herzog gestorben ist. Man sagt ja, sein Vermögen rührt vom Herzog her."

Der alte Luzner, ein schlanker Mann, wohl siebzig Jahre alt, aber noch fest und auf'recht gehend, in die graue Müllertracht gekleidet, trat in der That in die Schenke. Er bestellte sich einen Krug Bier und als er den Geldbeutel heraus that und bezahlte, nahm er auch ein gehenkeltes Thalerstück heraus und sagte: „Das ist von ihm, das hat er mir selber gegeben mit dem andern, und es hat mir viel Segen gebracht. Meine selige Frau hat das Geldstück vierzig Jahre lang an ihrer Grana'tenschnur getragen. Schaut, so hat er damals ausgesehen."

„So kommt keiner mehr auf die Welt," fuhr der Müller fort. „Tolle Streiche hat er genug gemacht, er und sein Freund da" — er deutete hierbei auf die in der Stube hängenden Bilder von Karl August und Goethe, — „ja, damals ist man viel lustiger gewesen als heutigen Tages. Unser Herzog ist lustig gewesen, er hat aber auch geholfen, wo Not an Mann gegangen, und Kraft hat er gehabt für drei, das heißt in jungen Jahren. Er hätte jeden von euch im Ringen mit der linken Hand niedergeworfen, und wie wir mit einander gearbeitet haben, das war eine Kraft, die Mauern einreißt; ja, die Menschen werden immer schwächer. Aber ich hätte noch ganz was anderes zu erzählen."

„Ja, erzählt. Wie ist denn das gewesen? Man hört immer nur so davon munkeln. Ja, erzählt, daß man's auch einmal or'dentlich weiß." So drängten alle, und der Müller nickte und

ſagte: „Aber ihr müßt ſtill ſein und mir nicht ſo ins Geſicht hinein'rauchen. Freilich er hat auch gern geraucht, und ſeine Pfeife und ſeine Hunde hat er immer bei ſich gehabt."

„Fanget von vorn an."

„Gut. Alſo es war am 3. März Anno 1779. Ich war in der Nacht allein in unſerer Mühle. Ich bin damals Mühlknappe bei dem Müller Heyde geweſen. Ich gehe alſo auf und ab, ſchütte aus und ein. Es raſt der Wind, daß man meint, er nimmt die ganze Mühle mit ſich fort. Ich ſehe zum obern Fenſter hinaus, ich weiß nicht warum. Himmel! was iſt das? Es brennt im Dorf! Ich ſpringe ſchnell hinunter, ſtelle das Mühlrad und wecke den Meiſter, die Frau und die Kinder, und eile ins Dorf.

Ich bin einer der erſten auf dem Platz, ich wecke den Schultheiß und den Schmied — der Spritzenmeiſter iſt — und den Küſter, daß er Sturm läutet. Das Sturmläuten hat aber nicht viel genützt. Der Wind reißt den Glocken das Wort vom Munde weg, und man hört kaum im Dorf was davon, geſchweige in den Nachbardörfern. Da ſagt der Schultheiß: „Es müſſen gleich Feuerreiter nach allen Dörfern im ganzen Umkreis. Du, Luzner, geh' heim, nimm dein Pferd heraus und reit', was du reiten kannſt, nach Großneuhauſen."

Ich ſag': „Wir ſollten doch zuerſt noch unter uns Ordnung herſtellen und uns ſelber helfen, ehe wir nach anderen rufen." Da ſagt der Schultheiß: „Still! Kein Wort mehr. Du weißt, was darauf ſteht, wenn du nicht augenblicklich folgſt."

Ich folge, und im geſtreckten Galopp' reite ich davon, durch den Wald hinauf nach Großneuhauſen. Wie ich nun durch das Dorf reite, und durch die ſtillen Gaſſen rufe: „Feuerjo! Feuerjo! Hilfe!" da ſtehen mir ſelbſt die Haare zu Berg, wie wenn ich

ſelber all den Schreck ſpürte von den Menſchen, die ich jetzt aufwecke. Ich muß ein ganzes Dorf in Aufruhr bringen, und ich hab' geſchrieen, ich bin acht Tage lang heiſer geweſen.

Die Großneuhäuſer ſind raſch auf dem Fleck, die Spritze iſt bald heraus, und ich reite der Spritze voraus heim'wärts. Wie wir aus dem Wald kommen, da droben auf dem Berg, da iſt es jetzt ſo hell, man hätte eine Nadel auf dem Boden finden können. Das halbe Dorf ſteht in Flammen, und die Flamme frißt immer weiter hinein bis zur Kirche. Daheim hat alles den Kopf verloren, die Leute rennen einander um und helfen doch nicht; die Kinder ſchreien, die Weiber heulen, die Männer fluchen. Ich gebe mir alle Mühe, Ordnung herzuſtellen, es gelingt mir auf eine kurze Weile; die Spritzen ſchnaufen, das Waſſer ziſcht und es iſt alles ſtill. Dann heißt es aber bald: „Du junger Burſch, was willſt du? Stell' dich in die Reihe, du biſt nicht mehr als ein anderer.“ Ich hab' mir mein Lebtag nicht eingeredet, daß ich was Beſonderes ſei; aber wenn niemand da iſt, der Ordnung machen kann oder mag, da muß es unterneh'men, wer da ſieht, wo es fehlt.

Es ſind Spritzen genug da, aber ſie werden nicht ord'ntlich bedient. Wir ſtellen Ketten bis an den Bach, und da heißt es plötzlich wieder: hier braucht man keine Spritze, da und da iſt ſie nötiger. Die Spritzen fahren hin und her, die Ketten werden zerriſſen und ſind nicht ſo ſchnell wieder bei einander. Ich ſchreie, was ich kann, da gießt mir einer — ich ſehe nicht, wer es iſt — einen vollen Eimer über den Kopf, und alles lacht mitten im Elend. Aber das iſt mir zu gute gekommen, ihr werdet's ſchon hören.

Da! Schaut auf! Dort vom Kaiſerberg herunter kommen zwei Reiter im geſtreckten Galopp; der auf dem Braunen mit den

Hunden daneben, das ist der Herzog, und der auf dem Schimmel, das ist sein Herzbruder, den er sich aus Frankfurt geholt. „Der Herzog kommt! Der Herzog ist da!“ heißt's auf ein'mal, und war schon vorher keine rechte Thätigkeit, so hörte jetzt vol'lends alles auf. Sie schauen alle nach dem Herzog, wie wenn der allein helfen könnte; jetzt hat keiner mehr was zu thun.

Jetzt also, da kommt der Herzog und sein Freund. Sie reiten ganz nahe heran, der andere steigt vom Schimmel und der Herzog bleibt noch eine Weile oben sitzen und hält still eine Hand in die Höhe. Er ist gescheit, er merkt, wo der Wind herkommt, und dreht sein Pferd, da versteht man ihn, denn man hat vor dem Wind sein eigen Wort kaum gehört, und jetzt ruft der Herzog — er hat eine mächtige Stimme — daß man Fassung behalten und den Anordnungen unweigerlich Folge leisten soll. Jetzt steigt er ab und der Geheim'rat macht Ordnung, und er hat eine Stimme und ein Wesen und ein Auge, daß jeder ihm gehorchen muß, und damals war er noch schön, bildschön, und er hat auch selber mitgeholfen und sich in die Kette gestellt. Aber das nutzt jetzt nichts mehr, es ist zu spät!

Ganz nahe bei der Kirche brennt schon eine Scheune, und die Glocke vom Turm klagt, wie wenn sie sagen wollte: „Helfet doch, bald brennt auch mein Haus, und ich muß stumm werden.“ Da ruft der Herzog, er hat schnell und richtig gesehen, wie's hier steht: „Ihr Männer, ihr werdet doch euer Gotteshaus nicht verbrennen lassen? Reißt die Scheune ein und rettet die Kirche.“ — „Man kann dem Feuer nicht zu nahe kommen, das ist lebensgefährlich.“ — „Und vielleicht ist die Scheune noch zu retten.“ — „Und sie fällt schon von selber ein.“ So heißt es hin und her. Der Herzog stampft auf den Boden und ruft: „Reißt ein, sonst ist verloren, was noch zu retten ist. Reißt ein!“

Aber alles bleibt ſtumm und ſtarr. Da ruft der Herzog wieder und faßt einen Feuerhaken, und hebt ihn hoch: „Wer folgt mir und legt mit Hand an?“

„Ich,“ ſag' ich. Und von dem' Augenblick an hab' ich nichts mehr geſpürt von der Kälte, die mir am Leib herunter rieſelt; ich faſſe mit an und ich rufe: „Laſſet mich vorn'hin ſtehen, Durchlaucht, Herr Herzog; ſie haben mich mit Waſſer übergoſſen, ich brenne nicht ſo leicht.“

Wir legen alſo den Feuerhaken an und ziehen mit aller Macht, und wie ich nach der Vorderwand ſehe, da ſchwindelt mir's; die Scheune ſchwankt vor und zurück, mir iſt's, wie wenn ſich die ganze Welt dreht, mir wird ganz taumelig. Ich ſehe gar nicht mehr hin und reiße aus aller Kraft, und krach! da fallen die brennenden Balken herunter, und ich meine, ich läge im Feuer. Sehen kann ich nichts vor Rauch und Feuer, und es brennt mir die Augbrauen ab und meinen Bart. Ich bin nicht verbrannt, und der Herzog auch nicht, aber trocken bin ich geweſen, plötzlich, wie aus dem Backofen heraus. Wir legen noch'mals an und es gelingt uns. Und jetzt — ja, ſo iſt's, wenn ei'ner voran'gegangen iſt, da kommen ſie nach — jetzt kommen auch die anderen und helfen uns; ſie ſchämen ſich doch, daß ſie den Herzog ſo für ſich arbeiten laſſen, aber der tritt nicht aus und geht nicht vom Fleck, bis die Scheune nieder iſt. Das Feuer bekommt einen anderen Weg und wird niedergehalten; die Kirche iſt gerettet. Da fragt mich der Herzog: „Wie heißt du?“ — „Luzner.“ — „Und du biſt?“ — „Mühlknappe.“ — „Komm mit in die Kirche.“

Ich gehe mit dem Herzog. Der Hund, der uns gefolgt iſt, legt ſich auf ein Wort des Herzogs nieder. Wir treten ein. Der Herzog geht voran bis an den Altar'. Ich folge ihm.

Dort steht er eine Weile still, dann greift er in die Tasche, holt eine Börse heraus, leert sie auf den Altar' und sagt: „Luzner, nimm das.“ Ich lasse mir das natür'lich nicht zweimal sagen. Ich nehme das Geld, stecke es ein, der Herzog nickt. Es waren gerade 75 Thaler. Das Geld ist doppelt gesegnet, durch die Hand und durch den Altar. Ich habe alles ausgegeben bis auf das eine Stück. Damals habe ich kein Wort reden können. Ich habe dem Herzog nur die Hand dargereicht, und er hat mir die Hand gedrückt. Er mag auch müde gewesen sein von dem Ritt und von der Arbeit. Er setzt sich still in eine Kirchenbank, legt die Hände über einander und schlummert ein. Von draußen beginnt's zu tagen, und ich sehe, wie der Herzog die Augen schließt.

Damals war's Brauch, und es sollte heut noch sein, daß man nach einem Brand die Ab'dankung hält. Die Kirche wird voll von Weibern und Kindern, und vom Empor' herunter braust es plötzlich mit mächtigem Orgelklang: „Nun danket alle Gott!“ Die ganze Gemeinde singt mit, und der Herzog schlägt die Augen auf. Er greift an den Kopf und merkt, daß er noch den Hut auf hat; er zieht ihn ab und so steht er da, bis der Gesang vorüber ist.

Wir gehen jetzt alle aus der Kirche, die Sonne steht hoch am Berg, der ganze Himmel ist eine rote Pracht, und ich habe dem Herzog ins Gesicht gesehen, das im Morgenrot glänzt, und neben ihm steht sein Freund, und der Herzog sagt: „Wo warst du?“

„Ich will's dir auf dem Heimweg erzählen,“ sagt der Freund; sie haben einander geduzt wie Brüder.

Da ist der Schmied vorgetreten und sagt: „Durchlaucht, der Herr — er hat nicht gewußt, daß er Goethe heißt — hat die

Kette bis zum Bach geordnet und selber mitgeschöpft, und alles so gut und streng gemacht, daß wir ihm tausendmal Dank sagen müssen."

Die Pferde wurden herbeigeführt und die zwei Feuerreiter steigen auf. Ja, das sind andere Feuerreiter als unsereins. Die beiden reiten davon in den jungen Tag hinein, in das Morgenrot.

Jetzt ist der Herzog tot. Ja, ja, die Sonne geht auf und geht unter, und Brandstätten werden wieder neu bebaut, und es sterben Menschen, von denen man hätte glauben mögen, der Tod könne gar keine Gewalt über sie haben, und es kommen neue Menschen und die Welt fängt immer von vorn an."

Der alte Bauer, der die letzten Worte fast nur vor sich hin murmelnd gesprochen hatte, schwieg jetzt, und auch im Zuhörerkreise war eine Weile Stille.

Es war während der Erzählung Abend geworden. Wiederum ertönten die Trauerglocken, und unter ihrem Klange ging der alte Luzner heim nach seiner Mühle.

B. Auerbach.

---

6. Nach hundert Jahren.

In der Nähe einer großen Stadt in Spanien war ein altes, prächtiges Schloß mitten in einem See gelegen, ein mächtiges, viereckiges Gebäude mit großen Türmen an den Ecken. Die Herrschaft, der es gehörte, schien sich nicht mehr darum zu bekümmern, und lange, lange Jahre hindurch hatte keiner von ihnen mehr einen Fuß gesetzt nach Castillo de Monterey.

Vor Jahren war ein Hochzeitsfest in dem alten Schlosse, und die einzige, junge und schöne Tochter des Hauses wurde mit

einem Manne vermählt, den sie unaussprechlich liebte. In dem großen Saale wurde geräuschvoll bankettiert', zahlreiche Gäste waren geladen. Musik' ertönte, Gläser klangen, Trinksprüche wurden ausgebracht, und bei dem wachsenden Lärmen der ausgelassensten Fröhlichkeit verließ die junge Braut ihren Platz und verschwand aus dem Saal, ohne daß ihr Fortgehen gerade besonders bemerkt worden wäre. Draußen im Gange war ihre hohe, weiße Gestalt bemerkt worden, wie sie ihn langsam hinabschritt, gegen einen der Ecktürme des Schlosses zu, wo sich eine kleine Hauskapelle befand, die selten benutzt wurde, und wohin sie sich wahrscheinlich zu stillem Gebet zurückziehen wollte.

Drinnen im Saale lärmende Musik'; immerfort klangen die Gläser, ein' heitrer Trinkspruch jagte den andern; Stunden vergingen, die Braut kehrte nicht zurück. Da sich ihr Gemahl, dem dieses lange Ausbleiben endlich auf'fiel, fragend an die Mutter seiner jungen Gattin wandte, so verließ diese den Saal, um nach ihrer Tochter zu sehen, die sie in ihrem Zimmer zu finden hoffte.

Als die Mutter ihre Tochter nicht in deren Zimmer fand, als diese nun in allen Räumen, wo sie auch immer hätte sein können, vergeblich gesucht wurde, als die Diener in den Gängen versicherten, sie hätten die weiße Gestalt nach der und der Richtung gehen sehen, von wo sie nicht mehr zurückgekommen, da wurde natür'lich dort hinaus alles aufs genaueste untersucht zuerst von der Mutter in Begleitung zahlreicher Dienerschaft, und hierauf von allen Hochzeitsgästen, den trostlosen, fast verzweifelnden Bräutigam an der Spitze.

A'bermals und wiederholt' ward nun das ganze Schloß durchsucht', besonders der Teil, wohin man sie hatte gehen sehen. Dort befand sich in einem der Ecktürme die alte Hauskapelle,

die aber seit langen, langen Jahren nie mehr benutzt worden war. Ein zahlreicher Menschenstrom drang jetzt hinein und durchsuch'te auch hier vergeblich jeden Winkel; in der Ecke stand ein geräumiger Beichtstuhl, sonst nichts, was zum Verstecke hätte dienen können. Unbefriedigt verließ man die Kapel'le wieder, ohne deshalb die Nachforschungen zu unterbre'chen. Diese wurden vielmehr Tag und Nacht von einem Teile der Gäste fortgesetzt, während ein andrer Teil die Umge'bung des Schlosses, eben so fruchtlos als unnütz, durchstreif'te — die unglückliche Braut war und blieb verschwunden.

Fast hundert Jahre vergingen, ehe sich etwas zu'trug, was man als Fortsetzung jener traurigen Begebenheit ansehen konnte.

Der Verwalter des Schlosses hatte Kinder, drei Buben und zwei Mädchen, zu denen oft noch andere Gespielen aus der Nachbarschaft kamen, und dann ging es lärmend genug her in den öden Gängen des alten Schlosses. Der älteste der Knaben des Verwalters war da'mals zwölf Jahre alt, und recht lebhaft und ausgelassen. Er war ein phantasie'reicher Erfinder aller möglichen wilden Streiche, die er mit den übrigen Buben aus'führte, und war dabei der Liebling seiner Eltern. Eine eigene Stärke besaß er darin, sich oben im Schlosse im langen Gange zu verstecken, was er gern that, und alle aufforderte ihn zu suchen; doch war jedes Bemühen, ihn zu finden, beständig vergebens. Sein Versteck blieb allen ein Geheimnis; nur eine große, schwarze Katze, die ihm wie ein Hund auf Schritt und Tritt folgte, begleitete ihn nach seinen Schlupflöchern.

An einem Sonntag Nachmittag hatten die Kinder auch wieder Versteckens gespielt, und Juan' eben so wenig gefunden wie früher; sie gaben sich auch keine rechte Mühe, da sie wußten,

wie vergeblich dieſe aufgewendet war, und ſcharten ſich lieber in der Küche um das lodernde Herdfeuer, Juan' erwartend. Aber er kam nicht. Stunde um Stunde verrann, und Juan kam nicht zurück.

„Das iſt doch ſonderbar," ſagte die beſorgte Mutter, „wo das Kind heute bleibt;" und endlich ſtand der Vater verdrießlich auf und ſagte: „Kommt, ich will euch ſuchen helfen, — wir werden ihn gewiß finden — wo ging er hin, als er ſich verſteckte?"

„Es war oben in dem langen Gange," riefen ein paar Dutzend Stimmen durcheinan'der, wo er von uns lief und uns aufforderte, ihn zu ſuchen."

„Und wohin wandte er ſich?"

„Nach dem Eckturm, wo ſich die alte Kapel'le befindet."

Der Vater ſchüttelte mit dem Kopfe, indem er ſagte: „Das kommt von den ewigen Kinderei'en; ich habe den Buben ſo oft ausgefragt, wo er ſich eigentlich verſtecke — wenn ihm da oben nur kein Unfall widerfah'ren iſt! Ich ſcheue die Gegend bei der alten Kapelle, ohne zu wiſſen warum."

Man ſuchte den ganzen Tag, man rief Juans Namen durch alle Teile des Schloſſes, man holte einen Schloſſer und ließ oben die Zimmer aufbrechen, um auch da nach ihm zu ſchauen, man fand nichts; man ſetzte dieſe Nachforſchungen unter dem Jammer der Eltern die ganze Nacht fort — vergebens!

Am andern Morgen wurden wiederholt alle Räume des Schloſſes, alle Gewölbe und Keller durchſucht' — ohne Erfolg — und ermüdet davon, ſowie abgeſpannt von Kummer und Thränen, zog man ſich gegen Abend in die große Küche zurück, wo jetzt der Glöckner des benachbarten Dorfes, ein uralter Mann, umſtändlich jene ſchaudervolle Geſchichte noch'mals berichtete, von dem unterbro'chenen Hochzeitsfeſte und der verſchwundenen Braut.

Da mit ei'nem Male öffnete ſich geräuſchlos die Thür der Küche, und herein ſchlich die große, ſchwarze Katze des Hauſes, die man den ganzen Tag über nicht geſehen hatte. Mit einem gellenden Schrei ſprang die Mutter des verlorenen Knaben auf ſie zu, denn die Katze trug um ihren Hals Juans dunkelrote Halsbinde. So ſcheu das Tier auch gewöhnlich gegen alle Bewohner des Hauſes war, ſo that es doch außerordentlich zuthunlich gegen die Frau, ließ ſich von ihr auf den Schoß nehmen, ſchien gern zu leiden, daß die arme Mutter ſie ſtreichelte und küßte, und als deren heiße Thränen auf ſie herabfielen, ſchaute die Katze faſt verſtändig zu ihr empor.

Es war als ſicher anzunehmen, daß ſich der Knabe in irgend einem Verſtecke befand, wo ihm kein Ausweg möglich war, wohin aber die Katze auf ihren eignen Pfaden hatte ſchleichen können. Dieſe Pfade mußten aufgefunden werden, um zu Juan zu gelangen. Man löſte die Halsbinde ab, fütterte das Tier reichlich, und darauf band ihr die Mutter ein Stückchen Brod mit einer Schnur um den Hals. Als der Vater, ſo wie auch die Kinder, bereit waren zu folgen, öffnete man die Küchenthür, und ließ die Katze hinaus. Es war, als wüßte das kluge Tier um was es ſich handle, denn ziemlich langſam, ſo daß die ihr Folgenden gut Schritt mit ihr halten konnten, lief ſie durch den untern Gang, am Ende deſſelben durch eine offen ſtehende kleine Pforte gegen den See hinab, der das Schloß umgab. Nun wandte ſie ſich vor dem Thore rechts und kletterte an dem Felſen herum, auf dem einer der dicken Türme ſtand, und gerade derſelbe, in dem ſich im erſten Stocke die alte Schloßkapelle befand. In dieſem Felſen befanden ſich Spalten, die aber nicht groß genug waren, um auch nur die kleinſte Geſtalt eines Kindes durchzulaſſen.

In eine dieſer Spalten verlor ſich die Katze, worauf der Vater eilig auf die Öffnung zuſtürzte, um den Namen ſeines Sohnes zu rufen. Es erfolgte keine Antwort, und ſchon bemächtigte ſich neue Angſt aller, als die Katze zurückkehrte, ohne das Brot am Halſe, doch trug ſie diesmal an dem Schnürchen einen der Meſſingknöpfe von der Jacke des Knaben. Laut jubelnd wurde dieſes Zeichen begrüßt und nun ſogleich an die ſchwierige Arbeit gegangen, die Spalte ſo weit zu erweitern, daß ein Mann durch'dringen konnte. Endlich gegen Morgen gelang es dem Vater, ſich nach unſäglichen Anſtrengungen durch die Felſenſpalte zu zwängen, die ſich glücklicher Weiſe nach innen zu erweiterte, aber hier ſo abſchüſſig und glatt wurde, daß man ſich nur mittels eines Seiles herablaſſen konnte.

Welches Entzücken, als der Vater jetzt auf wiederholte Rufe eine wenn auch ſchwache Antwort erhielt! Bald hatte er auch glücklich den Boden eines ziemlich tiefen Gewölbes erreicht und hielt Juan in ſeinen Armen, der ihm laut weinend in die Arme gefallen war, um alsdann kraftlos zuſammenzubrechen.

Es koſtete noch einige Mühe, ihn hinaufzubringen. Dafür ging es dann auch im Triumph' nach dem Schloſſe zurück. Dann wurde er gleich ins Bett gelegt, was ſehr notwendig war, denn es war bei Juan ein Fieber im Anzug, das noch am ſelben Tage aufs heftigſte ausbrach. In demſelben phantaſier'te er von allerlei ſchrecklichen Dingen: wie er hinuntergeſtürzt ſei, tief, tief hinunter, und lange bewußtlos gelegen, wie er endlich wieder zu ſich gekommen und umhergetappt, um zu erfahren wo er ſei, und wie er alsdann gefunden, daß er ſich nicht allein befinde, ſondern daß neben ihm auf einem Stein eine ſchöne Dame ſitze, in einem ſeidenen Kleide, aber mit einem Knochengeſichte.

Es fand ſich alles ſo, wie Juan geſagt hatte, ſobald er wieder

ſo geſund war, daß er Kraft genug hatte, um ſeine Eltern in den obern Korridor und an die feſt verſchloſſene Kapellenthür zu führen. Dieſe war in verſchiedene Felder eingeteilt, welche durch dicke kupferne Nägel, ſo wie oben und unten durch handgroße Muſcheln von gleichem Metall' abgegrenzt und verziert waren. Der Knabe drückte auf eine der Muſcheln, und ſogleich öffnete ſich eines der Felder, daß man bequem hindurchgehen und in die mit Staub erfüllte Kapelle treten konnte. Dies war ſein Verſteck, das er einmal zufällig entdeckt hatte, und wo ihn natürlich die andern Kinder nicht auffinden konnten.

Als der Knabe zum erſten Mal die Kapelle wieder betrat, blieb er ſchaudernd am Eingang ſtehen, und zeigte mit der Hand auf den Altar' am andern Ende, von dem einſt eine prachtvoll geſtickte, jetzt aber zerfetzte Sammetdecke herabhing, wobei er ſagte: „Da war es!" Lange war er nicht zu bewegen, vorwärts zu ſchreiten, und wollte auch niemand erlauben, ſich dem Altar zu nähern, und erzählte dabei, oft habe er ſich hier in der Kapelle verſteckt, ſich aber dann meiſtens in der Nähe der Thür gehalten. Das letzte Mal jedoch, ſei er aus Neugierde nach dem Altar gegangen und habe die Decke betrachten wollen, an der ſich vorn, wie auch jetzt noch, etwas matt Glänzendes zeigte. Dieſes matt Glänzende war ein Handgriff, der in früheren Zeiten durch die Sammtumhüllung bedeckt war, jetzt aber durch ein zerfreſſenes Loch aus derſelben hervorſah. Kaum habe er dieſen Handgriff angefaßt, vielleicht auch daran gezogen, als der Boden unter ſeinen Füßen gewichen, und er hinabgeſtürzt ſei.

Und ſo war es vor hundert Jahren wahrſcheinlich auch jener verſchwundenen Braut ergangen! Sie hatte fern vom Gewühle der Gäſte vor dem Altar gekniet und hatte, ſich erhebend, jenen Handgriff angefaßt.

Man fand alles genau wie Juan es beschrieben; die Fall-
öffnete sich, wenn man an der bezeichneten Stelle zog, und
als man mit Leitern von oben in das Gewölbe hinabstieg, fan
man dort die schauerlichen Überreste jener unglücklichen Frau

Hackländer.

---

7. Der Ameisler.

In einer ungeheuren Trockne herrschte im Walde. Zwischen
Steinen, hohlen Bäumen auf und nieder und schmetterte
Eichhörnchen, huschte in die Lüfte. Auf einem vorspring
ein Hirsch niedergelassen und pfiff in
ein Gämschen, das einzige, welches der arme
Wasser. Von der Ferne tönte das
einigen Eichelhäher herüber, und
Ruf des rührigen Holzschlä
es für mich, durch diese wu
mühsam, mußten ich vor kaum zwei
Eisenbahnwaggons
ich in ruhigster
Ruhe, mich zwar
natürlich hatte ich
Mensch durch
Ich muß
ich auch
der sich im
Ruhe am Ba
auch einen
ich da

Ich trat näher. Was der Mann einheimste, war der eigentümliche Bau der Wald'ameise, aus Pflanzenteilen und Fichtennadeln mit vielem Geschicke aufgeführt. All dies wurde in ein Drahtsieb geschöpft, durch welches die A'meisen und deren weiße Puppen in den Sack fielen. „Gute Ausbeute?" fragte ich mit freundlichem Gruße. Der A'meisler blickte auf und rückte etwas seinen verwitterten Filz. „Es geht an, Herr," sagte er dann, „'s ist niemand in der Gegend, der mir ins Geschäft pfuschen möchte."

„So — man hat also irgend ein Vor'urteil dagegen?" — „Hm ja. Die Arbeit bringt's so mit sich," meinte der Ameisler und ließ die Blicke über sein verkommenes Äußere gleiten. Er trug ein braunes, beschmutztes und zerrissenes Gewand, ging barfuß und hatte in die wirren Haare einen zerknitterten Hut von zweifelhafter Farbe gedrückt. Zwischen den Zähnen hielt er einen Pfeifenstummel, dessen phantastischen rohen Kopf er sich selbst geschnitzt haben mochte. Der alte Stummel mußte wohl das liebste Stück sein, das er sein eigen nannte. Selbst wenn er sprach, gab er ihn nicht aus dem Munde.

Ich hatte noch nie einen Ameisler, diese in den Alpen so charakteristische Volksfigur, bei seiner Arbeit gesehen, und ließ mich deshalb auf einem Baumstumpfe nieder. „Ihr werdet wenig Merkwürdiges sehen," sagte der Ameisler und schüttelte noch einigemal hastig das Sieb. „Meine Arbeit ist einfach genug." Er breitete ein Linnentuch aus, befestigte dessen vier Enden an Pflöcke und umgab' dasselbe mit Fichtenzweigen.

Dann nahm er den Sack und schüttete seinen Inhalt auf dasselbe aus. Sofort faßten die kleinen regsamen Tierchen ihre Puppen und suchten sie unter den schützenden Zweigen zu bergen. Da fuhr der Ameisler mit einem rauhen La-

darüber hin, die Ameisen blieben daran hängen und die Puppen lagen wohlgesondert auf dem Tuche.

„Meine Ernte ist für heute gemacht," sagte er und barg die Ausbeute im Sacke.

„Und ihr verdient mit eurem Geschäfte genug für euren Unterhalt?" — „Es reicht aus. Die Händler zahlen die Ware und das, was ich zu meinem Leben bedarf — " Er vollendete den Satz nicht, dafür aber glitt ein trübes Lächeln über sein Antlitz. Während seiner Arbeit war ihm die Pfeife ausgegangen, und er zog einen verschlossenen Tabaksbeutel hervor. Er war leer. Ich merkte wohl, wie dies den Ameisler unangenehm berührte. Nach angestrengter Arbeit hatte er sich gewiß auf diesen bescheidenen Genuß gefreut. Doch dem Manne war zu helfen. Obgleich selbst kein Raucher, führe ich doch auf meinen Bergpartien stets einige Päckchen Ta'bak mit mir. Sie sind ein Talisman, der mir in mancher Sennhütte schon, wo sich selbst klingende Münze als wirkungslos erwiesen, seine überra'schende Zauberkraft bewährt hatte. Kein Älpler vermag derselben zu widerstehen. Ein solches Päckchen suchte ich hervor und reichte es geöffnet dem Ameisler.

„Hier nehmt, seht zu, ob euch der Tabak mundet."

Was hätte ich gethan? Der Mann stand vor mir wie vom Blitze gerührt, seine Augen starr auf mich gerichtet. Ein Zittern durchlief seinen Körper. „Herr . . ." stieß er heraus. Doch vor Erregung vermochte er nicht weiter zu sprechen.

„Nehmt doch, ich biete es euch freudigen Herzens." Da fuhr es eigentümlich über sein Antlitz. Ich glaubte in seinen Augen einen feuchten Schimmer zu entdecken. Seine Brust hob und senkte sich, und unwillkürlich streckte er die Hand nach

dem Päckchen aus. „Herr,“ preßte er mühsam hervor, „Herr, verzeiht mir, aber es sind volle zwölf Jahre, seitdem mir ein Mensch etwas angeboten.“

„Ihr flieht die Menschen?“ fragte ich betroffen.

„Oder sie mich — es kommt auf dasselbe heraus.“

Die Worte klangen recht bitter in seinem Munde. Ich richtete einen forschenden Blick auf ihn. Er hatte seine Augen zu Boden geschlagen. „Sie haben recht,“ fuhr er mehr mit sich selbst sprechend fort, „es ist auch eine Schande, mit einem Zuchthäusler zu verkehren.“

Er hielt inne. Er glaubte wohl, daß ich ihm entgegnen, ihn von mir weisen werde. Er harrte vergebens. Von seiner Eröffnung war ich zwar überrascht, aber ich schwieg.

„Freilich, ob einer nach Verdienst hineingekommen, ob er auch wirklich ein schlechter Mensch sei, danach fragen sie nicht. Er hat die Zwangsjacke getragen, und das ist genug — 's muß ein Verworfener sein.“

„Ihr habt dies wohl an euch selbst erfahren?“ fragte ich gespannt.

„Ich? Ihr glaubt, Herr? Ha, ha, ha!“ Er lachte grell erzwungen auf. Es dauerte aber nur einen Augenblick, dies unnatürliche Lachen. Dann veränderte sich plötzlich sein Wesen. „Verzeiht, Herr,“ sagte er überraschend ruhig, „es ist verjährter Schmutz. Ich wollte nimmer darin wühlen. Aber ihr war't gut mit mir, ihr sollt keine falsche Meinung von mir haben. So hört mich an. Dann mögt ihr mich verachten, wenn ihr könnt.“ Er packte seinen Apparat zusammen, warf den Sack über die Schultern und schickte sich zum Gehen an.

„Mein Ziel ist S . . .,“ sagte ich, „habt ihr denselben Weg?“ „Denselben, Herr, ihr mögt gehen, wohin ihr wollt. Ich bin überall oder besser nirgends zu Hause.“

Wir schritten vorwärts und betraten wieder den herrlichen Wald. Seine Schönheiten aber ließen mich jetzt kalt. Mich fesselte der rätselhafte Mann, der an meiner Seite, die Augen starr auf den moosigen Boden geheftet, dahinging.

„Ihr wolltet mir ja eure Geschichte erzählen, Ameisler," knüpfte ich das Gespräch wieder an.

„Ich wollte es, ja. Jetzt freilich reut es mich beinahe wieder. Aber ich hab' es euch versprochen, und euch möchte ich auch mein Wort halten. Ihr seid besser als die anderen." Er schlug Feuer und drückte dann den Zündschwamm in den Pfeifenstummel, den er mit meinem Tabak gefüllt hatte.

„Gelt," sagte er dann, nachdem er einige dichte Rauchwolken mit Wohlbehagen hinausgeblasen hatte, „man möchte es mir jetzt auch nimmer ansehen, daß ich reicher Bauern Kind sei? Na freilich, die Zeit kann aus dem Menschen noch was machen. Er hat nicht recht gehabt, mein Vater selig, wenn er vor schier dreißig Jahren oft gesagt hat, daß aus mir wildem Buben mein Lebtag nichts werden würd'. — Ich hab' es nur zu weit gebracht . . .

„Da war mein Bruder Xaver' ein anderer. Das gerade Gegenteil von mir. Während ich draußen den ganzen Tag durch den Wald streifte, ist er still zu Hause über den Büchern gesessen, die er, noch vom Großvater her verstaubt, auf dem Boden gefunden. In der Christenlehre hat er den ersten Platz bekommen, ein so fleißiger Bub' war dem Pfarrer seit Jahren nicht untergekommen. Und ich — na ich war ein Thunichtgut, der jeden Tag seine Tracht Prügel zum Frühstück und Vesperbrot verdient hätte. Ich hab' sie auch oft genug erhalten, aber sie sind mir nicht schlecht bekommen, ich bin ein Bursche geworden, wie nicht leicht ein zweiter in der

Gegend war, und ich denk' eine Zeitlang, wo es keine Kirmes gab, bei der ich nicht der Raufbold war. Es wäre nicht gut gewesen, wenn das so lange noch fortgegangen wär', aber es hat bald ein End' genommen, freilich ein End', das ich lieber mit irgend einem ehrlichen Messerstich beim Dorfwirt vertauscht hätt'.

„Das kam aber so.

„Seht ihr, Herr, zwischen den beiden Lärchen durch die alte halbzerfallene Hütte dort drüben? Vor zwölf Jahren hat sie noch ein alter Häusler bewohnt. Daß dort nicht der Reichtum zu Tische saß, versteht sich von selbst. Dafür aber wirtschaftete die Marie', des Häuslers Tochter, ein bildhübsches Mädel, darin, daß sich die Engel im Himmel freuen mußten, wenn sie es mit ansahen. Was Wunder auch, daß ich öfters, wenn ich den Berg hinaufstieg, ein paar Worte mit dem Mädel über den Zaun sprach und ihr auf dem Heimwege einen Strauß ins Mieder steckte?

„So ging's den Sommer durch. Als aber der Winter sich rauh und kalt anmeldete und ich nichts mehr auf den Bergen zu suchen hatte, da trieb's mich doch hinaus und ich konnte keinen Tag vorüberlassen, an dem ich nicht zur Marie auf Heimgarten gegangen wär'.

„Der alte Häusler sah's, aber es war ein braver Mann. Er wußte, daß ich ein wilder Bursche sei, für schlecht hielt er mich nicht. Er täuschte sich auch nicht. Offen und ehrlich sprach ich mit meinem Vater. Den Sturm hättet ihr aber mit ansehen sollen, Herr. Der Alte war ein Starrkopf, ich sein Sohn. Was hatte ich in meiner Liebe daran gedacht, daß die Marie eines armen Häuslers Kind sei! Sechs volle Wochen saß ich mit dem Vater an keinem Tische mehr. Desto treuer hielt's aber

jetzt der Xaver bei ihm aus. Er hatte recht, der gute Bruder, für ihn waren prächtige Aussichten — hatte ich ja zwischen Marie und meinem Erbteil zu wählen.

„Da schien ihm der Himmel selbst einen Strich durch die Rechnung zu machen. Es kam der gefürchtete Lostag. Ich hatte mich im vorigen Jahre freigespielt. Heuer traf's den Xaver. Er that einen unglücklichen Griff. Wenn er keinen Ersatzmann stellte, mußte er in wenigen Tagen zum Militär einrücken.

„Der Vater war trostlos. Hatte doch nur der Xaver sein Herz ausgefüllt. An einen Ersatzmann war jetzt schwer zu denken. Lag es doch gerade wie ein gefährliches Gewitter in der Luft. Jeden Tag konnte die Nachricht vom Ausbruche eines Krieges eintreffen. Da blitzte mir ein Gedanke durch den Sinn. Ich brachte es über mich, zu dem Alten zu treten.

„Hört, sagte ich zu ihm, gebt mir und der Marie euer Jawort, und ich stelle mich für den Xaver. — Drei Tage später trug ich unseres Kaisers grünen Waffenrock."

Der Ameisler hielt etwas inne und starrte hinaus in die Gegend.

„Es ist ein schönes Fleckchen Erde, mein Vaterland," fuhr er dann fort, „und ich hab' es stets gern gehabt. Mein Großvater hat dafür sein Blut vergossen, er blieb Anno neun für seinen Kaiser im Kampfe gegen die Welschen. Der brave Mann hätt' es sich auch nicht träumen lassen, daß ein Enkel seinen unbefleckten Namen mit Schmach bedecken und in einer Festung, als feiger Verräter an seinem Fürsten eingekerkert, den Tag seiner Geburt verfluchen würde.

„Und wißt ihr, Herr, wer mich dorthin gebracht hat? Ein elender Schurke, ein Auswurf der Menschheit, den die Erde verschlingen und Gott verdammen sollte. Wahrlich, ich war nicht

ſchlecht, aber man hat mich mit Gewalt dazu gemacht, und der, der ſich deſſen rühmen darf, iſt kein anderer als Xaver, mein lieber Bruder Xaver!

„O, es iſt zu erbärmlich! Ihm war es nicht genug, daß er mir das Herz des Vaters geraubt hatte, er mußte mir auch das nehmen, wofür ich ihm meine Freiheit geopfert hatte. Durch welche Teufelei es ihm gelang, konnte ich nie erfahren. Genug, kaum daß ich ſechs Monate beim Militär war, leiſtete mir ein Burſche meines Heimatsdorfes den Freundſchaftsdienſt, mir die Nachricht zu geben, daß Xaver und Marie bereits dreimal von der Kanzel aufgeboten worden ſeien.

„Im erſten Augenblick mußte ich laut darüber auflachen. Ich that nicht gut daran. Später erfuhr ich, daß mir nur zu wahr berichtet worden ſei. Seht ihr den Halm dort, Herr? Wohin ſtärker der Wind zieht, neigt er ſich. Ein Bild der Weiberherzen! Von dieſem Tage an habe ich niemand auf der Welt vertraut. Es war ein furchtbarer Schlag, der mich traf. Ich glaubte den Verſtand zu verlieren. Was ſollte ich thun? Ich wußte es nicht. Nur das eine ſtand in mir feſt, daß ich das elende Paar ſehen, mich an ihm rächen müſſe.

„An dem Tage, an welchem ſie die Ringe wechſeln ſollten, war ich auf dem Wege in mein Heimatsdorf. Ich hatte um keinen Urlaub gebeten. Ohne daran zu denken, war ich zum Fahnenflüchtling geworden. Als ich von ferne mein Ziel erblickte, klangen auch bereits die Kirchenglocken zu mir herüber. Ich ſchauerte unter dieſen Tönen zuſammen. Das war das Grabgeläute meines geträumten Glückes. Ich wollte mich aufraffen und die Straße dahinfliegen. Vielleicht kam ich noch zurecht, vielleicht konnte ich das Entſetzliche verhindern, und dann — — Aber nein, mir fehlten die Kräfte, wie Blei lag es in meinen

Gliedern, und nur mühsam vermochte ich mich weiter zu schleppen.

„Als ich die Kirche erreichte, war es zu spät. Eben traten sie heraus, von jungen Mädchen geführt. Ich sehe sie noch alle so deutlich vor mir, als wenn es erst heute geschehen wäre. Ihn, sie, die beiden Väter und alle die andern. O, daß ein Blitz vom Himmel gefahren und sie alle zerschmettert hätte! Aber dort droben schien heiter die Sonne, auf der großen Linde schmetterten die Vögel, und unter derselben begann die Dorfmusik einen lustigen Walzer.

„Es war, als ob alles sich verschworen hätte, mich zu verhöhnen. Das war zu viel für mich. Wütend hob ich einen Stein von der Straße auf, stürzte auf Xaver los, ein Schrei, noch einer — und dann war alles still . . .“

„Ihr hattet ihn gemordet?“ fragte ich entsetzt.

„Gemordet? — Nach vierzehn Tagen saß ich in einer Festung eingekerkert, heute bin ich aus besonderer Gnade des Kaisers wieder frei — ein verlumpter Ameisler. Und Xaver? Seht ihr, Herr, den großen Hof dort? Er ist der schönste in der Gegend. Dort haust mein Bruder mit seinem Weibe und ein paar Kindern. Das ist die gerechte Vergeltung, die der Himmel übt. ‚Sein ist die Rache,‘ hat uns einst der Pfarrer gepredigt. Darf man sich wundern, wenn ich meinen Glauben jetzt verloren habe?“

Der Ameisler drückte seinen Hut tief in die Stirne, grüßte mich kurz und schroff und schlug dann den Weg zur Linken in die Büsche ein, der über eine steinige Halde zu einem Einzelhofe führte. Dort mochte er wohl seine heutige Ausbeute zum Verkaufe bringen.

Sinnend stieg ich den rauhen Pfad zum Dorfe hinab, dessen Kirchturmspitze die glühenden Strahlen der dunkelrot scheiden-

den Sonne wie ein prächtiger Karfun'kel nach allen Richtungen zurück'warf.

Langſam und mühevoll kletterten ſchon die dunklen Schatten vom Thale aus die Berge hinan. Aber kein ſüßer, erfriſchender Hauch verkündete den nahenden Abend. Eine dumpfe, drückende Schwüle lag über der ganzen Gegend, und eine ſchwarze Wolke tauchte wie ein Wagen, von unſichtbaren Roſſen gezogen, als Vorbote eines drohenden Gewitters im fernen Weſten auf. S. iſt ein kleines, hübſches Dörfchen, wie ſie das Hochgebirge zu Hunderten in ſeinen Thälern birgt. Sein größtes Gebäude iſt neben der Kirche das Wirtshaus, das freundlich zur Einkehr ladet. Im Schilde führt es einen Steinbock, die einſtige Zier der Alpen, jetzt freilich nur mehr leider ein Geſchöpf der Mythe.

In der holzgetäfelten Gaſtſtube brannte bereits die Petroleumlampe, die jetzt in jeder Bauernhütte zu finden, als ich dort in meinem bequemen Hausanzuge eintrat. In der Stube an einem Ecktiſche ſaßen mehrere Bauern vor ihrem Bierkruge. Ich ließ mich in der Nähe eines geöffneten Fenſters nieder und warf einen Blick ins Freie.

Über der Gegend lag bereits tiefes Dunkel und der Himmel hatte ſich, ſoweit das Auge reichte, in ſchwarze, unheilſchwangere Wolken gehüllt. Hin und wieder zuckte es am fernen Horizon'te, wo die Spitzen der Berge die Wolken küßten, hell auf und dumpf grollend hallte die Antwort aus unergründlichen Felſenſchlünden.

Kaum zehn Minuten ſpäter heulte ein wilder Orkan'. Schwere Tropfen fielen klatſchend auf die Erde. Blitze kreuzten ſich wirr in den Lüften und vom Kirchturme wimmerte die Wetterglocke. — Knarrend öffnete ſich die Stubenthüre. Ein Mann, niedergebeugt und triefend von Regen, erſchien unter derſelben. Ohne

Gruß trat er ein und drückte ſich dann in eine dunkle Ecke. Es war der Ameisler.

Die Wirtin ſaß am Ofen und ſtrickte. Von Zeit zu Zeit nur ließ ſie, wenn gerade ein blendender Blitz über das Firmament zuckte, die Arbeit in den Schoß ſinken und ſchlug ſchnell ein Kreuz. Den neuen Gaſt hatte ſie wohl bemerkt, achtete ihn aber keines Blickes würdig.

„Einen Schnaps!“ ſagte der Ameisler rauh. Die Wirtin ſtrickte emſig weiter.

„Einen Schnaps!“ ſcholl es heftiger aus der Ecke. Das wirkte. Langſam erhob ſich die Wirtin, machte ſich länger als notwendig am Schranke zu ſchaffen und ſtellte endlich mit gar wenig Gra'zie das Verlangte dem Gaſte vor. Der warf einen eigentümlichen, ſpöttiſchen Blick auf die Wirtin.

„Seht ihr mich nicht gern?“ ſagte er dabei. „Ich habe das gleiche Recht, hier zu ſitzen, wie alle die andern. Ich zahle meine Zeche.“

Am Tiſche, wo die Bauern ſaßen, herrſchte ſchon ſeit der Ankunft des Ameislers eine auffallende Unruhe. Sie hatten alle die Köpfe zuſammengeſteckt und ließen ohne Pauſe den Krug kreiſen. „Wirtin!“ rief endlich der Hauptſprecher der Geſellſchaft, ein breitſchultriger, unterſetz'ter Mann, „der Krug iſt leer. Wenn ihr uns einen friſchen Trunk bringen wollt, ſo merkt euch, daß wir nicht in der gleichen Stube mit einem Zuchthäusler ſitzen wollen.“

Der Ameisler war bei dem Tone dieſer Stimme zuſammengefahren. „Xaver,“ ſtieß er kurz hervor.

Der Genannte hatte das Wort vernommen. Mit geröteter Stirne, in der Rechten ſeinen eichenen Stuhl haltend, trat er einige Schritte vor. „Nun,“ ſagte er bebend vor Aufregung, „dort iſt die Thür.“

Der Ameisler hatte sich erhoben. Er schien merkwürdig ruhig. „Xaver, das ist vergebliche Mühe. Mich reizt kein Hohn mehr. Ein'mal hab ich die Hand zur Rache gegen dich erhoben, aber es sollte nicht sein. Jetzt warte ich, bis die Stunde selbst kommt."

Blendendes Licht übergoß die ganze Stube. Ein furchtbarer Schlag. Die Fenster klirrten. Mit einem Schrei sprang die Wirtin auf. Alles eilte an die Fenster. „Das hat eingeschlagen," sagte der Ameisler und ließ sich ruhig nieder.

Draußen herrschte tiefe Nacht. Umsonst suchten unsere Blicke das Dunkel zu durchdringen. Da stieg plötzlich eine Feuersäule gen Himmel. Taghell war die Gegend beleuchtet.

„Gott, mein Gehöft!" schrie Xaver und schlug die Hände vor das Antlitz.

„Ich glaub', die Stunde ist da," sagte der Ameisler und leerte sein Glas. —

Vom Turme wimmerte die Sturmglocke. Schaurig klangen die schrillen Töne durch das Dunkel der Nacht. „Feuer ho!" gellte es durch das Dorf und brachte dasselbe in furchtbare Aufregung. Fenster klirrten, Thüren drehten sich ächzend in ihren Angeln, alles stürzte hinaus und gegen den Waldrücken hin, an dessen Fuße sich eine mächtige Flammenpyramide gen Himmel hob. Schreiend und weinend suchten die geschreckten Weiber und Kinder ihre Männer und Väter zurückzuhalten. Doch ihre Furcht war eitel. Auf der Schreckensstätte war keine Gefahr für sie. Es rührte sich nicht eine einzige Hand, um Hilfe zu bringen.

Hatte doch Gott selbst den Feuerstrahl auf jenes Haus geschleudert, und wo jener gezündet — erzählt sich schaudernd von Generation' zu Generation das Volk — vermögen keine Wasserschwälle mehr, den Brand zu löschen. Müßig standen deshalb

Hunderte vor dem schönsten Gehöfte des Thales und schauten mit geheimem Grauen in die Flammen, in denen es bald sein Grab finden mußte. Mit wirren Haaren, wilde Verzweiflung in seinen Mienen, erschien Xaver ab und zu an den Fenstern und warf aus denselben, was ihm in die Hände fiel, mochte es noch so wertlos sein. Der Arme hatte die Besinnung verloren. Seine Knechte suchten ihre eigene Habe in Sicherheit zu bringen, seine Freunde standen mit den Händen in der Tasche im Hofe, aber keinen forderte er zum Beistande auf, den sie ihm freiwillig nicht leisten wollten.

Eine Gruppe von Weibern hatte sich am Brunnen gebildet. In ihrer Mitte lag die Hofbäuerin, die dort vor Schrecken und Aufregung erschöpft zusammengebrochen war. Sie war mit den Kindern im Hause gewesen, als der Blitz in den angebauten Stadel fuhr und dort zündete. Als sie mit den Kindern aus dem Hause floh, stand bereits dessen Dachstuhl in vollen Flammen.

Mit dem frischen Quellwasser benetzten jetzt die Weiber ihre Stirne. Als sie wieder die Augen aufschlug, irrten ihre Blicke ängstlich im Kreise umher.

„Friedel, Lorie," klang es von ihren Lippen, und zugleich preßte sie die schluchzenden Kleinen fest an sich. „Gütiger Himmel, mein Tonchen!" schrie sie plötzlich auf und sprang empor. „Es liegt droben in der Wiege und wird verbrennen."

Entsetzen faßte die Um'stehenden. Es war herzzerreißend, die Ärmste in ihrer Verzweiflung zu sehen. Keine Hilfe schien menschenmöglich. Schlugen doch bereits die Flammen aus den Fenstern. Auch Xaver hatte von seiner Arbeit ablassen müssen. Mit versengten Haaren und Kleidern erschien er jetzt unter der Thüre. „Mein Kind, mein Kind, rettet mein Kind!" jammerte die

Mutter, die Hände ringend. Niemand rührte sich. Jeder Versuch wäre auch Wahnsinn gewesen. „Mein Kind oder den Tod!“ schrie sie nochmals und stürzte sich gegen den gewaltigen Feuerherd, um aus seinem Grunde ihr Teuerstes hervorzuholen. Da legte sich eine Hand auf ihre Schulter und hielt sie zurück.

„Laß das, Marie,“ hörte ich eine rauhe Stimme sagen. „Du hast mich zum Verbrecher gemacht, jetzt will ich dir's vergelten.“ Kalt überlief es mich bei diesen Worten. Der sie gesprochen, war der Ameisler.

„Joseph, gütiger Himmel, du tötest mein Kind!“ gellte es von den Lippen der Mutter und in ihrer Verzweiflung umklam'merte sie seine Knie.

Mit Blitzesschnelle schleuderte sie aber der Ameisler zurück und stürzte sich dann mitten in die wogenden Flammen. Ein Schrei des Entsetzens entglitt dem Munde aller, die es sahen. Der Unglückliche hatte freiwillig seinen Tod gesucht. Jeden Augenblick konnte der Dachstuhl herabstürzen und ihn, wenn er nicht vom Rauche erstickt, unter seinen Trümmern begraben.

Einige entsetzlich qualvolle Sekun'den verstrichen. Lautlos starrte alles zu den feu'erumkränzten Fenstern empor. Da erschien plötzlich an dem letzten eine Gestalt, einen schwarzen Gegenstand hoch in den Händen haltend. „Fangt auf!“ tönte es von oben. Zwanzig Hände streckten sich in die Luft und faßten die Wiege, welche ihnen der Ameisler zugeworfen.

Leises Wimmern drang aus derselben. „Es lebt!“ klang ein jubelndes Echo aus der Brust der unglücklichen Mutter. „Es lebt!“ tönte es dumpf vom Fenster herab und das ganze Haus schien es mit furchtbarem Gepraſſel und Gepolter wiederho'len zu wollen.

Das schöne Gehöft war wie auf ein Zauberwort verschwunden, an seiner Stelle starrte einem grauenerregend eine ausgebrannte Rui'ne entgegen.

„Joseph!" schrie die Bäurin, sich des Retters ihres Kindes erin'nernd. Alles still. „Er hat vergolten," sprach ich halblaut vor mich hin und wandte mich tief ergriffen ab.

J. Erler.

---

9. Der verschlafene Geburtstag.

Nicht allein im Comptoir, sondern auch unter den Arbeitern an der großen Wage war eine Veränderung eingetreten. Vater Sturm, der treue Freund des Hauses, drohte die Handlung und diese kleine Erde zu verlassen.

Eine der ersten Fragen Antons nach seiner Rückkehr aus Galizien war Vater Sturm gewesen. Sturm war seit einigen Wochen unpaß und verließ das Zimmer nicht. Voll Besorgnis eilte Anton am zweiten Abend nach seiner Ankunft zu der Wohnung des großen Mannes.

Schon auf der Straße hörte er ein merkwürdig tiefes Gesumm, als wenn ein Schwarm Riesenbienen sich in dem rosafarbenen Haus häuslich niedergelassen hätte. Als er in den Flur trat, klang das Summen wie das ferne Gemurr einer Löwenfamilie. Verwundert klopfte er an, niemand antwortete. Als er die Thür geöffnet hatte, mußte er auf der Schwelle anhalten, denn im ersten Augenblick sah er in dem Zimmer nichts, als einen grauen undurchdringlichen Rauch, in welchem ein gelber Lichtpunkt mit bleichem Dunstkreis schwebte. Allmählich unterschied er in dem Rauch einige dunkle Glo'busse, welche um das Licht herum wie Plane'ten aufgestellt waren, zuweilen bewegte sich, was ein Männerarm sein konnte, aber einem Elephan'tenbein sehr

ähnlich war. Endlich brachte die Zugluft der offenen Thür den Dampf in Bewegung, und ihm gelang, durch die Wolken einzelne Blicke in die Tiefen der Stube zu thun. Nie war eine Menſchenwohnung einer Tabagie' von Cyclo'pen ähnlicher. An dem Tiſch ſaßen ſechs rieſige Männer, drei auf der Bank, drei auf Eichenſtühlen, alle hatten Cigarren im Munde, und auf dem Tiſch hölzerne Bierkrüge; das dröhnende Brummen war ihre Sprache, die ſo klang, weil ſie leiſe ſprachen, wie ſich für eine Krankenſtube ſchickt.

Endlich rief eine mächtige Stimme: „Es muß jemand hier ſein, es kommt eine kühle Luft, die Thür ſteht offen. Wer hier iſt, der melde ſich."

„Herr Sturm!" rief Anton von der Schwelle.

Die Globuſſe gerieten in rotierende Bewegung und verfinſterten das Licht. „Hört ihr's" rief die Stimme wieder, es iſt jemand hereingekommen." „Ja," erwiederte Anton, „und ein alter Freund dazu." „Dieſe Stimme kenne ich," rief es haſtig hinter dem Tiſch hervor.

Anton trat näher an das Licht, die Auflader erhoben ſich und riefen laut ſeinen Namen. Vater Sturm fuhr auf ſeiner Bank bis auf die äußerſte Ecke und hielt Anton beide Hände entgegen. „Daß Sie hier ſind, wußte ich ſchon durch meine Kamera'den. Daß Sie geſund zurückgekommen aus dieſem Lande, von dieſen Senſenmännern und von dieſen Schreihälſen, welche ihre Tonne mit Sauerkraut in der Stube ſtehen haben, dieſes iſt mir eine angenehme Freude." Antons Hand ging zuerſt in die Hände des alten Sturm über, der ſie kräftig drückte und dann wieder zurecht ſtreichelte, und dann in die Hände der fünf andern Männer, und kam wieder heraus, gerötet, aufgelaufen, im Gelenk erſchüttert, ſo daß Anton ſie ſogleich in die Rocktaſche ſteckte.

Während die Auflader einer nach dem andern ihre Begrüßungen mit Anton austauschten, frug Sturm plötzlich dazwischen: „Wann kommt mein Karl?“

„Haben Sie ihm denn geschrieben, daß er kommen soll?“ frug Anton.

„Geschrieben?“ wiederholte Sturm kopfschüttelnd, „nein, dies habe ich nicht gethan, von wegen seiner Stellung als Amtmann darf ich es nicht thun. Denn wenn ich ihm schreibe: Komm, so würde er kommen, und wenn eine Million' Sensenmänner zwischen ihm und uns auf'marschiert wäre, aber er könnte dort nötig sein bei den Herrschaften. Und deswegen, wenn er nicht von selber kommt, soll er nicht kommen.“

„Er kommt zum Frühjahr,“ sagte Anton und sah prüfend auf den Vater. Der Alte schüttelte wieder den Kopf: „Zum Frühjahr wird er nicht kommen, zu mir nicht; es ist möglich, daß mein kleiner Zwerg dann herkommt, aber zu seinem Vater nicht mehr.“ Er setzte den Bierkrug an und that einen langen Zug, klappte den Deckel zu und räusperte sich kräftig; dann sah er Anton mit einem entschlossenen Blick an und drückte die Faust als Stempel auf den Tisch. „Funfzig,“ sagte er, „noch vierzehn Tage, dann kommt's.“

Anton legte seinen Arm um die Schultern des Alten und sah fragend den andern ins Gesicht, welche ihre Cigarren in der Hand hielten und vor der Gruppe standen, wie ein griechischer Chor in der Tragö'die. „Sehen Sie, Herr Anton,“ begann der Chorführer, der, als Mensch betrachtet, groß, als Riese, kleiner war als sein Oberster, „das will ich Ihnen erklären. Dieses Mannes Meinung ist, daß er schwächer wird, und daß er immer schwächer werden wird, und daß in einigen Wochen der Tag kommt, wo wir Auflader ihn zu

Grabe begleiten müſſen. Solches iſt unſer Wille nicht.“ Alle ſchüttelten den Kopf und ſahen mißbilligend auf ihren Oberſten. „Es iſt nämlich ein alter Streit zwiſchen uns und zwiſchen ihm wegen der funfzig Jahre. Jetzt will er recht behalten, das iſt das Ganze, und unſere Meinung iſt, daß er nicht recht hat. Er iſt ſchwächer geworden, dieſes iſt möglich. Manchmal hat einer mehr Kraft, manchmal weniger. Was braucht der Mann aber deshalb daran zu denken, dieſen Platz zu verlaſſen? Ich will Ihnen ſagen, Herr Anton, was es iſt, es iſt eine Ausſchweifung von ihm.“

Alle Rieſen beſtätigten durch Kopfnicken die Worte des Sprechers. „Alſo er iſt krank?“ frug Anton beſorgt. „Wo ſitzt die Krankheit, alter Freund?“

„Es iſt hier und dort,“ erwiederte Sturm, „es ſchwebt in der Luft, es kommt langſam heran, es nimmt zuerſt die Kraft, dann den Atem; von den Beinen fängt's an, dann ſteigt es herauf.“ Er wies auf ſeine Füße.

„Wird Ihnen das Aufſtehen ſauer?“ frug Anton.

„Gerade das iſt es,“ erwiederte der Rieſe, „es wird mir ſauer, und mit jedem Tag mehr. Und ich ſage dir, Wilhelm,“ fuhr er gegen den Sprecher fort, „in vierzehn Tagen wird auch das aufhören; dann wird nichts ſauer ſein, hoffe ich, als eure Geſichter, ein paar Stunden, bis zum Abend; dann ſollt ihr wieder hierher kommen und euch an dieſer Stelle niederſetzen. Ich werde dafür ſorgen, daß die Kanne hier ſteht wie heut, dann könnt ihr von dem alten Sturm reden als von einem Kameraden, welcher ſich zur Ruhe gelegt hat, und der nichts mehr heben wird, was eine Laſt iſt; denn ich denke mir, da, wo wir hinkommen, wird nichts mehr ſchwer ſein.“

„Da hören Sie's," sagte Wilhelm bekümmert, „er schweift wieder aus." „Was sagt der Arzt zu Ihrer Krankheit?" frug Anton schnell.

„Ja, der Doctor," sagte der alte Sturm, „wenn man den fragen wollte, er würde genug sagen; aber man frägt ihn nicht. Es ist, unter uns gesprochen, auf die Ärzte kein Verlaß. Sie können wissen, wie es in manchen Menschen ist, das leugne ich nicht ab; aber woher wollen sie wissen, wie es in einem von uns ist? Es kann keiner ein Faß heben." „Wenn Sie keinen Arzt haben, lieber Herr Sturm, so will ich sogleich anfangen, Ihr Arzt zu sein," rief Anton, eilte an die Fenster und öffnete alle Flügel. „Wenn das Atmen Ihnen schwer wird, so ist diese dicke Luft Gift für Sie, und wenn Sie an den Füßen leiden, so sollen Sie auch nicht mehr trinken." Er trug die Bierkanne auf den andern Tisch.

„Ei, ei, ei," sagte Sturm, dem geschäftigen Anton zusehend, „die Meinung ist gut, aber es nutzt nichts. Etwas Rauch hält warm, und das Bier sind wir einmal gewöhnt. Wenn ich den ganzen Tag allein sitze auf dieser Bank, ohne Arbeit, ohne einen Menschen, so ist es mir eine Freude, wenn meine Kameraden des Abends ihre Bequem'lichkeit bei mir haben. Sie reden dann zu mir, und ich höre doch ihre Stimme wie sonst und erfahre etwas vom Geschäft, und wie es in der Welt zugeht."

„Aber Sie selbst sollen dann wenigstens das Bier meiden und sich vor Ta'bakrauch hüten," erwiederte Anton. „Ihr Karl wird Ihnen dasselbe sagen, und da er nicht hier ist, so erlauben Sie mir, seine Stelle zu vertreten." Er wandte sich zu den andern Aufladern. „Ich will ihm zu beweisen suchen, daß er unrecht hat, lassen Sie mich eine halbe Stunde mit ihm allein."

Die Rieſen entfernten ſich, Anton ſetzte ſich dem Kranken gegenüber und ſprach über das, was dem Vater am meiſten Freude machte, über ſeinen Sohn. Sturm vergaß ſeine finſtern Ahnungen und geriet in die glücklichſte Stimmung. Endlich ſah er Anton mit zugedrückten Augen an und ſagte, ſich zu ihm herüberlegend, vertraulich: „Neunzehnhundert Thaler. Er iſt noch einmal hier geweſen.“

„Sie haben ihm doch nichts gegeben?“ frug Anton beſorgt.

„Es waren nur hundert Thaler,“ ſagte der Alte entſchuldigend. „Er iſt jetzt tot, der arme junge Herr, er ſah ſo luſtig aus mit ſeinen Schnüren am Rocke. So lange ein Menſch Sohn iſt, muß er nicht ſterben, das macht zu großes Herzeleid.“

„Wegen Ihres Geldes habe ich mit Herrn von Fink geſprochen,“ ſagte Anton, „er wird vermitteln, daß man die Schuld an Sie bezahlt.“ „An den Karl,“ verbeſſerte der Alte auf ſeine Kammer ſehend. „Und Sie, Herr Anton, werden es übernehmen, meinem Karl das in die Hände zu geben, was dort in dem Kaſten iſt, wenn ich ſelber den Kleinen nicht mehr ſehen ſollte.“ „Wenn Sie dieſen Gedanken nicht aufgeben, Sturm,“ rief Anton, „ſo werde ich Ihr Feind, und ich werde von jetzt ab mit größter Härte gegen Sie verfahren. Morgen früh komme ich wieder und bringe Ihnen den Arzt des Herrn Schröter mit.“

„Er mag ein guter Mann ſein,“ ſagte Sturm, „ſeine Pferde haben ſehr gutes Futter, ſie ſind ſtark und dick, aber mir kann er doch nicht helfen.“

Am andern Morgen beſuchte der Arzt den Patien'ten. „Ich kann ſeinen Zuſtand noch nicht für gefährlich halten,“ ſagte er, „ſeine Füße ſind geſchwollen, und das mag ſich wieder geben, aber das unthätige, ſitzende Leben iſt für dieſen ſtarken Körper ſo ungeſund, und ſeine Diät iſt ſo ſchlecht, daß die ſchnelle

Entwickelung einer gefährlichen Krankheit leider sehr wahrscheinlich ist."

Anton schrieb dies sogleich an Karl und fügte hinzu: „Unter diesen Umständen macht mir der Glaube deines Vaters, daß er seinen funfzigsten Geburtstag nicht überleben wird, große Sorge. Am besten wäre, wenn du selbst um diese Zeit herkommen könntest."

Seit Anton dies an Karl geschrieben, war längere Zeit vergangen, er hatte unterdes den Kranken täglich besucht. In dem Befinden Sturms war keine auffallende Änderung eingetreten, aber er hielt hartnäckig an seinem Entschluß fest, den Geburtstag nicht zu überleben. An einem Morgen kam der Bediente in Antons Zimmer und meldete, der Auflader Sturm wünsche ihn dringend zu sprechen.

„Ist er kränker?" frug Anton erschrocken, „ich gehe sogleich zu ihm."

„Er ist selbst mit einem Wagen vor der Thür," sagte der Diener. Anton eilte vor das Haus. Dort hielt ein Fuhrmannswagen, über das Weidengeflecht waren große Tonnenreifen gespannt und über diese eine weiße Decke gezogen. Ein Zipfel der Leinwand schlug sich zurück und der Kopf des Vater Sturm fuhr mit einer ungeheuren Pelzmütze heraus. Der Riese blickte auf Anton und die Hausknechte, welche sich um den Wagen drängten, von der Höhe herunter, wie der große Knecht Ruprecht auf die erschrockenen Kinder. Aber sein eigenes Gesicht sah sehr bekümmert aus, dem herantretenden Anton hielt er ein Blatt Papier entgegen: „Lesen Sie dieses, Herr Anton, einen solchen Brief habe ich von meinem armen Karl bekommen. Ich muß sogleich zu ihm. — Auf das Gut hinter Rosmin," er-

klärte er dem Kutſcher, einem ſtämmigen Fuhrmann, der neben dem Wagen ſtand.

Anton ſah in den Brief, es waren die ungeſchickten Buchſtaben des Förſters; erſtaunt las er den Inhalt: „Mein lieber Vater, ich kann nicht zu Dir kommen, denn ein Senſenmann hat mir jetzt abgehauen, was von der Hand noch übrig war. Deshalb bitte ich Dich, ſogleich nach Empfang dieſes Briefes zu Deinem armen Sohn zu reiſen. Du nimmſt einen großen Wagen und fährſt damit bis Rosmin. Dort hältſt Du vor dem „roten Hirſch.“ Im „Hirſch“ wartet ein Wagen und ein Knecht vom Gut auf Dich. Der Knecht verſteht kein Wort Deutſch, iſt aber ſonſt ein guter Kerl, er wird Dich ſchon erkennen. Zu der Reiſe kaufſt Du Dir einen Pelz, auch Pelzſtiefeln, dieſe müſſen bis über die Kniee gehen und unten mit Leder beſetzt ſein. Wenn Du für Deine großen Beine keine Stiefeln findeſt, ſo muß der Gevatter Kürſchner Dir noch in der Nacht über Deine Füße einen Pelz nähen. Grüße Herrn Anton. Dein getreuer Karl.“

Anton hielt den Brief in ſeiner Hand und wußte nicht gleich, was er daraus machen ſollte. „Was ſagen Sie zu dieſem neuen Unglück?“ frug der Rieſe traurig. „Jedenfalls müſſen Sie ſogleich zu Ihrem Sohn,“ erwiederte Anton. „Natürlich muß ich hin,“ ſagte der Auflader. „Das Unglück trifft mich hart, gerade jetzt, ü'bermorgen ſind's funfzig.“

Anton merkte den Zuſammenhang. „Sind Sie denn aber auch vorbereitet, wie Karl will?“

„Ich bin's,“ ſprach der Rieſe und ſchlug die Leinwanddecke zurück, „es iſt alles in Ordnung, der Pelz und auch die Stiefeln.“ Anton ſah in den Wagen und hatte Mühe, ernſt zu bleiben. In einen großen Wolfspelz eingewickelt nahm

Sturm die ganze Breite des Wagens ein. Auch seine Füße waren mit einem Wolfsfell übernäht'; wenn er jemals einem Ungeheuer ähnlich gewesen, so war er es jetzt. Er stieß mit seiner Mütze oben an die weiße Leinwand, und die Säulen seiner Füße füllten den ganzen Wagenraum zwischen Vorder- und Rücksitz. Er saß auf einem Bettsack und hatte einen Futtersack zur Rücklehne. Das Wenige, was noch von leerem Raum in dem Wagen übrig war, wurde in Anspruch genommen durch allerlei Ballen und Eßkober, welche die Kameraden ihrem scheidenden Obersten kunstvoll zusammengeschnürt und angebunden hatten; kleine Tonnen und Kisten waren um ihn herum eingestaut und gerade vor ihm hing eine geräucherte Wurst und eine Reiseflasche von dem Reifen herab. So saß er wie ein Bär der Urwelt in seinem Winterlager. Ein großer Säbel lehnte an seiner Seite: „Gegen diese Sensenmänner," sagte er und schüttelte ihn zornig. — „Jetzt habe ich noch eine große Bitte an Sie. Den Schlüssel zu meinem Hause verwahrt der Wilhelm, diese Kiste bitte ich Sie zu übernehmen, hierin steckt, was unter meinem Bett stand; heben Sie's auf für den Karl."

„Ich werde die Kiste Herrn Schröter überge'ben," erwiederte Anton, „er ist nach dem Bahnhof gefahren und muß jeden Augenblick zurückkehren."

„Grüßen Sie ihn," sagte der Riese, „ihn und Fräulein Sabine, und sagen Sie beiden, daß ich ihnen von Herzen danke für alle Freundlichkeit, die sie in meinem Leben mir und dem Karl bewiesen haben." — Bewegt sah er in den Hausflur hinein. „Manches liebe Jahr habe ich dort drinnen hantiert; wenn die Ringe an Ihren Centnern glatt sind wie poliert, meine Hände haben redlich dazu geholfen. Was dieses

Geschäft durchgemacht hat seit dreißig Jahren, das habe ich mit durchgemacht, Gutes und Trauriges; aber ich kann wohl sagen, Herr Anton, wir waren immer tüchtig. Ich werde eure Fässer nicht mehr rollen," fuhr er zu den Hausknechten gewandt fort, „und ein anderer wird euch helfen die Leiterbäume an den Wagen setzen. Denkt manchmal an den alten Sturm, wenn ihr ein Zuckerfaß anbindet. Es kann nichts ewig bleiben auf der Welt, auch wer stark ist, geht zum Ende; aber diese Handlung, Herr Anton, soll stehen und blühen, so lange sie einen Chef hat, wie diesen, und Männer, wie Sie, und ehrliche Hände an der Wage. Dieses ist meines Herzens Wunsch." Er faltete seine Hände auf dem Weidengeflecht und Thränen rollten über seine Wangen. „Und jetzt leben Sie wohl, Herr Anton, geben Sie mir Ihre Hand." Er zog einen großen Faufthandschuh aus und steckte seine Hand aus dem Wagen heraus. „Und ihr, Peter, Franz, Gottfried, ihr Hausknechte alle, lebt wohl und denkt freundlich an mich." Der Hund Sabinens kam wedelnd an den Wagen und sprang an dem Weidenkorb herauf. „Da ist auch der alte Pluto," rief Sturm und fuhr mit der Hand auf den Kopf des Hundes. „Pluto, adjes." Der Hund leckte ihm die Hand. „Adjes alle!" rief der Scheidende. „Nach Rosmin, Kutscher!" So zog er sich in den Wagen zurück. Der Frachtwagen rasselte über das Pflaster, nach einer Weile öffnete sich noch einmal die weiße Leinwand, der große Kopf Sturms sah noch einmal zurück, und seine Hand winkte.

Anton war durch mehrere Tage in lebhafter Besorgnis um das Schicksal Sturms. Endlich kam ein Brief von Karls Hand.

„Lieber Herr Wohlfart," schrieb Karl, „Sie werden wohl

gemerkt haben, weshalb ich die letzten Zeilen an meinen Goliath schrieb. Er mußte fort aus seiner Stube, und ich mußte ihn von seinem Eigensinn wegen des Geburtstages abbringen. Deshalb erdachte ich in meiner Angst eine Notlüge. Es kam also folgenderma'ßen.

„Am Tage vor seinem Geburtstag erwartete ihn der Knecht zu Rosmin im „Hirsch." Ich selber war in die Schenke gegenüber geritten, um zu sehen, wie der Vater ankam und wie er aussah. Ich hielt mich versteckt. Gegen Mittag kam der Wagen langsam angerasselt. Der Fuhrmann half dem Vater vom Wagen, denn das Absteigen wurde ihm sehr sauer, so daß ich wegen der Beine große Furcht bekam, es war aber mehr der Pelz und das Schütteln des Wagens schuld. Der Alte nahm auf der Straße einen Brief in die Hand und las darin, dann stellte er sich vor den Jasch, der zum Wagen gelaufen war und der thun sollte, als verstehe er kein Wort Deutsch, und machte vor ihm verschiedene Zeichen und erschreckliche Bewegungen mit den Händen. Er hielt seine Hand zwei Fuß vom Steinpflaster, und als der Knecht mit dem Kopf schüttelte, duckte der Alte sich selbst auf die Erde. Dies sollte so viel bedeuten, als „mein Zwerg," aber der Jasch konnte es nicht verstehen, dann packte der Vater das Gelenk seiner einen Hand mit der andern und schüttelte die Hand heftig vor Jaschs Nase, so daß der Knecht, der ohnedies über den großen Mann erschrocken war, beinahe weggelaufen wäre. Endlich aber wurde der Vater mit seinen Sachen in unsern Korbwagen geschafft, nachdem er noch einige Mal um den Wagen herumgegangen war und ihn mit Mißtrauen befühlt hatte. So fuhr er ab.

„Dem Knecht hatte ich gesagt, er sollte auf geradem Weg

nach der Förſterei fahren, und hatte mit dem Förſter alles verab'redet. Ich ritt auf einem Seitenwege vor, und als der Wagen gegen Abend ankam, ſprang ich in des Förſters Bett und ließ mir die Hand unter der Bettdecke feſtbinden, um ſie nicht in der Freude herauszuſtecken. Als der Alte zu meinem Bett trat, war er ſo gerührt, daß er weinte, und es that mir in der Seele weh, daß ich ihn täuſchen mußte. Ich erzählte ihm, daß es ſchon wieder beſſer wäre, und daß mir der Arzt erlaubt hätte, am nächſten Tag aufzuſtehen. Darauf wurde er ruhiger und ſagte mir mit wichtiger Miene, das wäre ihm lieb, denn morgen wäre für ihn ein großer Tag, morgen müßte ich an ſein Bett. Somit fing er wieder von ſeinem Unſinn an. Aber nicht lange, ſo wurde er luſtig, der Förſter kam dazu, und wir aßen, was das gnädige Fräulein mir vom Schloß geſchickt hatte. Ich ſetzte dem Alten Bier vor, welches er ſehr ſchlecht fand, darauf machte der Förſter Punſch, und wir tranken alle drei recht tapfer, der Vater mit ſeinen verzweifelten Gedanken, ich mit der abgehauenen Hand, und der Förſter.

„Von der langen Reiſe, der warmen Stube und dem Punſch wurde der Vater bald ſchläfrig. Ich hatte für eine große Bettſtelle geſorgt, die in des Förſters Stube aufgeſtellt war. Er küßte mich beim Gutnacht'gruß, klopfte auf die Bettdecke und ſagte: „Alſo morgen, mein Zwerg.“ Gleich darauf war er eingeſchlafen. Und wie feſt ſchlief er! Ich verließ des Förſters Bett und wachte die Nacht bei ihm in der Stube, es war eine bange Nacht, und ich mußte immer wieder auf ſeinen Atemzug hören.

„Spät am andern Morgen wachte er auf. Sobald der Alte ſich im Bette rührte, trat der Förſter in die Stube, und ſchon

an der Thür ſchlug er die Hände zuſammen und rief ein'mal über das andere: „Aber Herr Sturm, was haben Sie gemacht!“ „Was habe ich denn gemacht?“ frug mein Goliath noch halb im Schlaf und ſah ſich ganz erſtaunt in der Stube um. Es war ein großes Geſchrei der Vögel und die ganze Wirtſchaft kam ihm ſo fremd vor, daß er gar nicht wußte, ob er noch auf der Erde war. „Wo bin ich denn?“ rief er, „dieſer Ort ſteht nicht in der Bibel.“ Der Förſter aber rief immerzu: „Nein, ſo etwas iſt noch nicht erhört worden!“ bis der Alte ganz erſchrocken wurde und ängſtlich frug: „Na, was denn?“ — „Was haben Sie gemacht, Herr Sturm?“ rief der Förſter, „Sie haben eine Nacht, und einen Tag und wieder eine Nacht geſchlafen.“ „Warum nicht gar,“ ſagte mein Alter, „heut iſt der dreizehnte, es iſt Mittwoch.“ „Nein,“ ſagte der Förſter, „heut iſt der vierzehnte, es iſt Donnerstag.“ So zankten die beiden mit einander. Endlich holte der Förſter ſeinen Kalender, in welchem er alle vergangenen Tage ausgeſtrichen hatte und auch den gegenwärtigen Mittwoch mit einem dicken Strich, und hatte zum Dienstag unter ſeine Bemerkungen geſchrieben: „Heut 7 Uhr iſt der Vater des Amtmann Sturm angekommen, ein großer Mann, kann viel Punſch vertragen,“ und Mittwoch: „Heut hat dieſer Vater den ganzen Tag über geſchlafen.“ Mein Alter ſah hinein und ſagte endlich ganz verwirrt: „Es iſt richtig. Hier haben wir's ſchriftlich. Dienstag, um ſieben Uhr bin ich gekommen, die Größe und der Punſch, alles ſtimmt, der Mittwoch iſt quittiert, es iſt heut Donnerstag, es iſt der vierzehnte.“ Er legte den Kalender hin und ſaß ganz betreten in ſeinem Bett.

„Wo iſt mein Sohn Karl?“ rief er endlich. Jetzt trat ich in die Stube, ich hatte meine Hand unter den Rock gebunden und verſtellte mich ebenſo wie der Förſter, bis der Alte endlich

rief: „Ich bin wie behext, ich weiß nicht, was ich denken soll.“ „Siehst du denn nicht,“ sprach ich, „daß ich außer Bett bin? Gestern, als du schliefst, war der Doctor hier und hat mir erlaubt, aufzustehen. Jetzt bin ich so stark, daß ich den Stuhl hier mit steifem Arm heben kann.“ „Nur nichts Schweres mehr,“ sagte der Alte. „Und auch deinetwegen habe ich mit dem Doctor gesprochen,“ redete ich weiter, „er ist ein kluger Mann und hat uns gesagt, entweder — oder; entweder er geht darauf, oder er schläft sich durch. Wenn er den ganzen Tag schläft, hat er's überstanden. Es ist gefährlich für ihn, es kommen manchmal solche Zufälle bei den Menschen vor.“ „Bei uns Aufladern,“ sagte darauf der Alte.

„So brachten wir ihn dazu, daß er aus dem Bett aufstand. Und er war recht munter. Aber ich hatte doch den ganzen Tag große Sorge und war immer um ihn. Er durfte nicht aus dem Hof heraus. Und doch wäre am Nachmittag bald alles verloren gewesen, als der Vogt ankam, mich zu sprechen. Glücklicher Weise hielt der Förster die Hofthür verschlossen, er ging hinaus und unterwies den Vogt. Als dieser hereinkam, rief ihm mein Vater schon von weitem entgegen: „Welcher Tag ist heut, Kamerad?“ „Donnerstag,“ sagte der Vogt, „der vierzehnte.“ Da lachte der Vater über das ganze Gesicht und rief: „Jetzt ist's sicher, jetzt glaub' ich's.“ Noch eine Nacht schlief er beim Förster, bis der Geburtstag überstanden war.

„Am nächsten Morgen ließ ich den Wagen kommen und fuhr den Vater nach dem Hof und führte ihn in die Stube, gegenüber der meinen, wo der Techniker gewohnt hat. Ich hatte ihm die Stube schnell eingerichtet, Herr von Fink, welcher von allem wußte, hatte handfeste Möbel aus dem Schloß herüberschaffen lassen, ich hatte dem Vater den alten Blücher

hereingehängt, hatte die Rothkehlchen hereingelaſſen, die Hobelbank hereingeſtellt und einiges Werkzeug dazu, damit die Stube für ihn bequem war. Und jetzt ſagte ich ihm: „Dies iſt deine Wohnung, Alter. Du mußt jetzt bei mir bleiben.“ „Oho,“ ſagte er, „dieſes geht nicht, mein Zwerg.“ „Es wird nicht anders ſein,“ ſagte ich wieder, „ich will es, Herr von Fink will es, Herr Anton will es, Herr Schröter will es. Du mußt dich ergeben. Wir werden uns jetzt nicht mehr trennen, ſo lange wir beide noch zuſammen auf dieſer Erde ſind.“ Und darauf zog ich meine Hand aus dem Rock und hielt ihm eine tüchtige Strafrede, wie ungeſund ſein Leben geweſen ſei, und daß er ſeiner Einbildungen wegen mich verlaſſen wolle, ſo lange, bis er ganz weichherzig wurde und mir alles mögliche Gute verſprach. Darauf kam Herr von Fink herüber und begrüßte den Vater in ſeiner luſtigen Weiſe, und am Nachmittag kam das Fräulein und brachte den Herrn Baron geführt. Der blinde Herr freute ſich außerordentlich über den Vater, ſeine Stimme gefiel ihm ſehr, und er fühlte oft nach der Größe, und beim Abſchied nannte er ihn einen Mann nach ſeinem Herzen. Und das muß wohl ſein, denn der Herr kommt ſeitdem alle Nachmittage zum Vater in die kleine Stube und hört zu, wie der Vater ſchnitzt und pocht.

„Noch iſt der Vater verwundert über alles, was er hier ſieht, auch mit dem Tage, den er verſchlafen hat; iſt er noch nicht ganz im reinen, obgleich er's wohl merkt, denn er faßt mich manchmal mitten in der Unterredung beim Kopf und nennt mich einen Spitzbuben. Dieſes Wort wird er jetzt wohl für das alte „Zwerg,“ in ſeiner Rede einführen, obgleich es für einen Amtmann noch ſchlimmer iſt.“

G. Freytag.

IV.

Lieder und Balladen.

1. Die Grenadiere.

Nach Frankreich zogen zwei Grenadier',
Die waren in Rußland gefangen.
Und als sie kamen ins deutsche Quartier,
Sie ließen die Köpfe hangen.

Da hörten sie beide die traurige Mär:
Daß Frankreich verloren gegangen,
Besiegt und zerschlagen das große Heer, —
Und der Kaiser, der Kaiser gefangen.

Da weinten zusammen die Grenadier'
Wohl ob der kläglichen Kunde.
Der eine sprach: „Wie weh wird mir,
Wie brennt meine alte Wunde."

Der andre sprach: „Das Lied ist aus,
Auch ich möcht' mit dir sterben,
Doch hab' ich Weib und Kind zu Haus,
Die ohne mich verderben."

„Was ſchert mich Weib, was ſchert mich Kind,
Ich trage weit beſſ'res Verlangen;
Laß ſie betteln gehn, wenn ſie hungrig ſind, —
Mein Kaiſer! mein Kaiſer gefangen!

„Gewähr' mir, Bruder, eine Bitt':
Wenn ich jetzt ſterben werde,
So nimm meine Leiche nach Frankreich mit,
Begrab' mich in Frankreichs Erde.

„Das Ehrenkreuz am roten Band
Sollſt du aufs Herz mir legen;
Die Flinte gieb mir in die Hand,
Und gürt' mir um den Degen.

„So will ich liegen und horchen ſtill,
Wie eine Schildwach, im Grabe,
Bis einſt ich höre Kanonengebrüll
Und wiehernder Roſſe Getrabe.

„Dann reitet mein Kaiſer wohl über mein Grab,
Viel Schwerter klirren und blitzen;
Dann ſteig' ich gewaffnet hervor aus dem Grab, —
Den Kaiſer, den Kaiſer zu ſchützen!"

Heine.

2. Auf der Überfahrt.

Über dieſen Strom vor Jahren
Bin ich einmal ſchon gefahren.
Hier die Burg im Abendſchimmer,
Drüben rauſcht das Wehr wie immer.

Und von dieſem Kahn umſchloſſen
Waren mit mir zween Genoſſen;

Ach, ein Freund, ein vatergleicher,
Und ein junger, hoffnungsreicher.

Jener wirkte ſtill hienieden
Und ſo iſt er auch geſchieden,
Dieſer, brauſend vor uns allen,
Iſt in Kampf und Sturm gefallen.

So, wenn ich vergangner Tage,
Glücklicher, zu denken wage,
Muß ich ſtets Genoſſen miſſen,
Teure, die der Tod entriſſen.

Doch was alle Freundſchaft bindet,
Iſt, wenn Geiſt zu Geiſt ſich findet;
Geiſtig waren jene Stunden,
Geiſtern bin ich noch verbunden.

Nimm nur, Fährmann, nimm die Miete,
Die ich gerne dreifach biete!
Zween, die mit mir überfuhren,
Waren geiſtige Naturen.

Uhland.

---

3. Der weiße Hirſch.

Es gingen drei Jäger wohl auf die Birſch,
Sie wollten erjagen den weißen Hirſch.

Sie legten ſich unter den Tannenbaum:
Da hatten die drei einen ſeltſamen Traum.

Der erſte: „Mir hat geträumt, ich klopf' auf den Buſch:
Da rauſchte der Hirſch heraus, huſch huſch!“

Der zweite: „Und als er ſprang mit der Hunde Geklaff,
Da brannt' ich ihn auf das Fell, piff, paff!"

Der dritte: „Und als ich den Hirſch an der Erde ſah,
Da ſtieß ich luſtig ins Horn, trara!"

So lagen ſie da und ſprachen die drei:
Da rannte der weiße Hirſch vorbei.

Und eh' die drei Jäger ihn recht geſeh'n,
So war er davon über Tiefen und Höh'n.
Huſch huſch! Piff paff! Trara! Uhland.

4. Das Schloß am Meer.

Haſt du das Schloß geſehen,
Das hohe Schloß am Meer?
Golden und roſig wehen
Die Wolken drüber her.

Es möchte ſich niederneigen
In die ſpiegelklare Flut,
Es möchte ſtreben und ſteigen
In der Abendwolken Glut.

„Wohl hab' ich es geſehen,
Das hohe Schloß am Meer,
Und den Mond darüber ſtehen
Und Nebel weit umher."

Der Wind und des Meeres Wallen
Gaben ſie friſchen Klang?
Vernahmſt du aus hohen Hallen
Saiten und Feſtgeſang?

„Die Winde, die Wogen alle
Lagen in tiefer Ruh',
Einem Klagelied aus der Halle
Hört' ich mit Thränen zu."

Saheſt du oben gehen
Den König und ſein Gemahl?
Der goldnen Mäntel Wehen?
Der goldnen Kronen Strahl?

Führten ſie nicht mit Wonne
Eine ſchöne Jungfrau dar,
Herrlich wie eine Sonne,
Strahlend im goldnen Haar?

„Wohl ſah ich die Eltern beide,
Ohne der Kronen Licht,
Im ſchwarzen Trauerkleide;
Die Jungfrau ſah ich nicht."
Uhland.

5. Des Sängers Fluch.

Es ſtand in alten Zeiten ein Schloß ſo hoch und hehr,
Weit glänzt' es über die Lande bis an das blaue Meer;
Und rings von duft'gen Gärten ein blütenreicher Kranz,
Drin ſprangen friſche Brunnen in Regenbogenglanz.

Dort ſaß ein ſtolzer König, an Land und Siegen reich;
Er ſaß auf ſeinem Throne ſo finſter und ſo bleich:
Denn was er ſinnt, iſt Schrecken, und was er blickt, iſt Wut,
Und was er ſpricht, iſt Geißel, und was er ſchreibt, iſt Blut.

Einſt zog nach dieſem Schloſſe ein edles Sängerpaar,
Der ein' in goldnen Locken, der andre grau von Haar;
Der Alte mit der Harfe, der ſaß auf ſchmuckem Roß,
Es ſchritt ihm friſch zur Seite der blühende Genoß.

Der Alte ſprach zum Jungen: „Nun ſei bereit, mein Sohn!
Denk' unſrer tiefſten Lieder, ſtimm' an den vollſten Ton!
Nimm alle Kraft zuſammen, die Luſt und auch den Schmerz!
Es gilt uns heut', zu rühren des Königs ſteinern Herz."

Schon ſtehn die beiden Sänger im hohen Säulenſaal,
Und auf dem Throne ſitzen der König und ſein Gemahl:
Der König furchtbar prächtig wie blut'ger Nordlichtſchein,
Die Königin ſüß und milde, als blickte Vollmond drein.

Da ſchlug der Greis die Saiten, er ſchlug ſie wundervoll,
Daß reicher, immer reicher der Klang zum Ohre ſchwoll;
Dann ſtrömte himmliſch helle des Jünglings Stimme vor,
Des Alten Sang dazwiſchen, wie dumpfer Geiſterchor.

Sie ſingen von Lenz und Liebe, von ſel'ger goldner Zeit,
Von Freiheit, Männerwürde, Treu' und Heiligkeit;
Sie ſingen von allem Süßen, was Menſchenbruſt durchbebt,
Sie ſingen von allem Hohen, was Menſchenherz erhebt.

Die Höflingsſchar im Kreiſe verlernet jeden Spott,
Des Königs trotz'ge Krieger ſie beugen ſich vor Gott;
Die Königin, zerfloſſen in Wehmut und in Luſt,
Sie wirft den Sängern nieder die Roſe von ihrer Bruſt.

„Ihr habt mein Volk verführet: verlockt ihr nun mein Weib?"
Der König ſchreit es wütend, er bebt am ganzen Leib;
Er wirft ſein Schwert, das blitzend des Jünglings Bruſt durchdringt,
Draus ſtatt der goldnen Lieder ein Blutſtrahl hoch aufſpringt.

Und wie vom Sturm zerſtoben iſt all der Hörer Schwarm.
Der Jüngling hat verröchelt in ſeines Meiſters Arm;
Der ſchlägt um ihn den Mantel und ſetzt ihn auf das Roß;
Er bind't ihn aufrecht feſte, verläßt mit ihm das Schloß.

Doch vor dem hohen Thore da hält der Sängergreis,
Da faßt er ſeine Harfe, ſie aller Harfen Preis;
An einer Marmorſäule da hat er ſie zerſchellt,
Dann ruft er, daß es ſchaurig durch Schloß und Gärten gellt:

„Weh euch, ihr ſtolzen Hallen! Nie töne ſüßer Klang
Durch eure Räume wieder, nie Saite noch Geſang,
Nein, Seufzer nur und Stöhnen und ſcheuer Sklavenſchritt,
Bis euch zu Schutt und Moder der Rachegeiſt zertritt!

„Weh euch, ihr duft'gen Gärten im holden Maienlicht!
Euch zeig' ich dieſes Toten entſtelltes Angeſicht,

Daß ihr darob verdorret, daß jeder Quell versiegt,
Daß ihr in künft'gen Tagen versteint, verödet liegt.

„Weh dir, verruchter Mörder, du Fluch des Sängertums!
Umsonst sei all dein Ringen nach kränzen blut'gen Ruhms:
Dein Name sei vergessen, in ew'ge Nacht getaucht,
Sei wie ein letztes Röcheln in leere Luft verhaucht!"

Der Alte hat's gerufen, der Himmel hat's gehört;
Die Mauern liegen nieder, die Hallen sind zerstört;
Noch eine hohe Säule zeugt von verschwund'ner Pracht;
Auch diese, schon geborsten, kann stürzen über Nacht.

Und rings statt duft'ger Gärten ein ödes Heideland:
Kein Baum verstreuet Schatten, kein Quell durchdringt den Sand;
Des Königs Namen meldet kein Lied, kein Heldenbuch:
Versunken und vergessen! das ist des Sängers Fluch.

Uhland.

---

6. Das Schloß Boncourt.

Ich träum' als Kind mich zurücke,
Und schüttle mein greises Haupt;
Wie sucht ihr mich heim, ihr Bilder,
Die lang' ich vergessen geglaubt!

Hoch ragt aus schatt'gen Gehegen
Ein schimmerndes Schloß hervor;
Ich kenne die Türme, die Zinnen,
Die steinerne Brücke, das Thor.

Es schauen vom Wappenschilde
Die Löwen so traulich mich an;

Ich grüße die alten Bekannten
Und eile den Burghof hinan.

Dort liegt die Sphinx am Brunnen,
Dort grünt der Feigenbaum,
Dort, hinter dieſen Fenſtern,
Verträumt ich den erſten Traum.

Ich tret' in die Burgkapelle
Und ſuche des Ahnherrn Grab;
Dort iſt's, dort hängt vom Pfeiler
Das alte Gewaffen herab.

Noch leſen umflort die Augen
Die Züge der Inſchrift nicht,
Wie hell durch die bunten Scheiben
Das Licht darüber auch bricht.

So ſtehſt du, o Schloß meiner Väter,
Mir treu und feſt in dem Sinn,
Und biſt von der Erde verſchwunden,
Der Pflug geht über dich hin.

Sei fruchtbar, o teurer Boden,
Ich ſegne dich mild und gerührt,
Und ſegn' ihn zwiefach, wer immer
Den Pflug nun über dich führt.

Ich aber will auf mich raffen,
Mein Saitenſpiel in der Hand,
Die Weiten der Erde durchſchweifen,
Und ſingen von Land zu Land.

Chamiſſo.

7. Der reichſte Fürſt.

Preiſend mit viel ſchönen Reden
Ihrer Länder Wert und Zahl,
Saßen viele deutſche Fürſten
Einſt zu Worms im Kaiſerſaal.

„Herrlich," ſprach der Fürſt von Sachſen,
„Iſt mein Land und ſeine Macht:
Silber hegen ſeine Berge
Wohl in manchem tiefen Schacht."

„Seht mein Land in üpp'ger Fülle,"
Sprach der Kurfürſt von dem Rhein,
„Gold'ne Saaten in den Thälern,
Auf den Bergen edlen Wein."

„Große Städte, reiche Klöſter,"
Ludwig, Herr zu Baiern, ſprach,
„Schaffen, daß mein Land den euren
Wohl nicht ſteht an Schätzen nach."

Eberhard, der mit dem Barte,
Würtembergs geliebter Herr,
Sprach: „Mein Land hat kleine Städte,
Trägt nicht Berge ſilberſchwer;

Doch ein Kleinod hält's verborgen:
Daß in Wäldern, noch ſo groß,
Ich mein Haupt kann kühnlich legen
Jedem Unterthan in Schoß."

Und es rief der Herr von Sachſen,
Der von Baiern, der vom Rhein:
„Graf im Bart, ihr ſeid der reichſte,
Euer Land trägt Edelſtein!" Kerner.

8. Der Fischer.

Das Wasser rauscht', das Wasser schwoll,
Ein Fischer saß daran,
Sah nach dem Angel ruhevoll,
Kühl bis ans Herz hinan.
Und wie er sitzt und wie er lauscht,
Teilt sich die Flut empor;
Aus dem bewegten Wasser rauscht
Ein feuchtes Weib hervor.

Sie sang zu ihm, sie sprach zu ihm:
„Was lockst du meine Brut
Mit Menschenwitz und Menschenlist
Hinauf in Todesglut?
Ach! wüßtest du, wie's Fischlein ist
So wohlig auf dem Grund,
Du stiegst herunter wie du bist,
Und würdest erst gesund.

„Labt sich die liebe Sonne nicht,
Der Mond sich nicht im Meer?
Kehrt wellenatmend ihr Gesicht
Nicht doppelt schöner her,
Lockt dich der tiefe Himmel nicht,
Das feuchtverklärte Blau?
Lockt dich dein eigen Angesicht
Nicht her in ew'gen Tau?"

Das Wasser rauscht', das Wasser schwoll,
Netzt' ihm den nackten Fuß;
Sein Herz wuchs ihm so sehnsuchtsvoll,
Wie bei der Liebsten Gruß.

Sie ſprach zu ihm, ſie ſang zu ihm;
Da war's um ihn geſchehn:
Halb zog ſie ihn, halb ſank er hin,
Und ward nicht mehr geſehn.

Goethe.

---

9. O lieb', ſo lang du lieben kannſt!

O lieb', ſo lang du lieben kannſt,
O lieb', ſo lang du lieben magſt,
Die Stunde kommt, die Stunde kommt,
Wo du an Gräbern ſtehſt und klagſt!

Und ſorge, daß dein Herze glüht
Und Liebe hegt und Liebe trägt,
So lang ihm noch ein ander Herz
In Liebe warm entgegenſchlägt!

Und wer dir ſeine Bruſt erſchließt,
O thu' ihm, was du kannſt, zu lieb,
Und mach' ihm jede Stunde froh,
Und mach' ihm keine Stunde trüb!

Und hüte deine Zunge wohl,
Bald iſt ein böſes Wort geſagt;
O Gott, es war nicht bös gemeint, —
Der andre aber geht und klagt.

O lieb', ſo lang du lieben kannſt,
O lieb', ſo lang du lieben magſt,
Die Stunde kommt, die Stunde kommt,
Wo du an Gräbern ſtehſt und klagſt!

Dann knieſt du nieder an der Gruft
Und birgſt die Augen, trüb und naß,
— Sie ſehn den andern nimmermehr —
Ins lange, feuchte Kirchhofgras.

Und ſprichſt: O ſchau auf mich herab,
Der hier an deinem Grabe weint;
Vergib, daß ich gekränkt dich hab';
O Gott, es war nicht bös gemeint!

Er aber ſieht und hört dich nicht,
Kommt nicht, daß du ihn froh umfängſt;
Der Mund der oft dich küßte, ſpricht
Nie wieder: Ich vergab dir längſt!

Er that's, vergab dir lange ſchon,
Doch manche heiße Thräne fiel
Um dich und um dein herbes Wort —
Doch ſtill — er ruht, er iſt am Ziel!

O lieb', ſo lang du lieben kannſt,
O lieb', ſo lang du lieben magſt,
Die Stunde kommt, die Stunde kommt,
Wo du an Gräbern ſtehſt und klagſt!

Freiligrath.

---

10. Die Trompete von Bionville.

Sie haben Tod und Verderben geſpie'n,
Wir haben es nicht gelitten.
Zwei Kolonnen Fußvolk, zwei Batterie'n,
Wir haben ſie niedergeritten.

Die Säbel geſchwungen, die Zäume verhängt,
Tief die Lanzen und hoch die Fahnen,
So haben wir ſie zuſammengeſprengt, —
Küraſſiere wir und Ulanen.

Doch ein Blutritt war es, ein Todesritt;
Wohl wichen ſie unſern Hieben,
Doch von zwei Regimentern, was ritt und was ſtritt,
Unſer zweiter Mann iſt geblieben.

Die Bruſt durchſchoſſen, die Stirn zerklafft,
So lagen ſie bleich auf dem Raſen,
In der Kraft der Jugend dahingerafft, —
Nun, Trompeter, zum Sammeln geblaſen!

Und er nahm die Trompet', und er hauchte hinein;
Da — die mutig mit ſchmetterndem Grimme
Uns geführt in den herrlichen Kampf hinein,
Der Trompete verſagte die Stimme.

Nur ein klanglos Wimmern, ein Schrei voll Schmerz,
Entquoll dem metallenen Munde;
Eine Kugel hatte durchlöchert ihr Erz,
Um die Toten klagte die wunde!

Um die Tapfern, die Treuen, die Wacht am Rhein,
Um die Brüder, die heut' gefallen,
Um ſie alle, es ging uns durch Mark und Bein,
Erhub ſie gebrochenes Lallen.

Und nun kam die Nacht, und wir ritten hindann,
Rundum die Wachtfeuer lohten;
Die Roſſe ſchnoben, der Regen rann, —
Und wir dachten der Toten, der Toten. Freiligrath.

11. Die letzten zehn vom vierten Regiment.

In Warſchau ſchwuren Tauſend auf den Knieen:
Kein Schuß im heil'gen Kampfe ſei gethan!
Tambour, ſchlag' an! Zum Blachfeld laß uns ziehen!
Wir greifen nur mit Bajonetten an!
Und ewig kennt das Vaterland und nennt
Mit ſtillem Schmerz ſein viertes Regiment!

Und als wir dort bei Praga blutig rangen,
Kein Kamerad hat einen Schuß gethan,
Und als wir dort den argen Todfeind zwangen,
Mit Bajonetten ging es d'rauf und d'ran!
Fragt Praga, das die treuen Polen kennt!
Wir waren dort, das vierte Regiment!

Drang auch der Feind mit tauſend Feuerſchlünden
Bei Oſtrolenka grimmig auf uns an;
Doch wußten wir ſein tückiſch Herz zu finden,
Mit Bajonetten brachen wir die Bahn!
Fragt Oſtrolenka, das uns blutend nennt!
Wir waren dort, das vierte Regiment!

Und ob viel wack're Männerherzen brachen,
Doch griffen wir mit Bajonetten an,
Und ob wir auch dem Schickſal unterlagen,
Doch hatte keiner einen Schuß gethan!
Wo blutigrot zum Meer die Weichſel rennt,
Dort blutete das vierte Regiment!

O weh! das heil'ge Vaterland verloren!
Ach, fraget nicht: wer uns dies Leid gethan.

Weh allen, die in Polenland geboren!
Die Wunden fangen frisch zu bluten an;—
Doch fragt ihr: wo die tiefste Wunde brennt?
Ach, Polen kennt sein viertes Regiment!

Ade, ihr Brüder, die zu Tod getroffen
An unsr'er Seite dort wir stürzen sah'n!
Wir leben noch, die Wunden stehen offen,
Und um die Heimat ewig ist's gethan;
Herr Gott im Himmel, schenk' ein gnädig End'
Uns letzten noch vom vierten Regiment! —

Von Polen her im Nebelgrauen rücken
Zehn Grenadiere in das Preußenland
Mit düst'rem Schweigen, gramumwölkten Blicken;
Ein „Werda?" schallt; sie stehen festgebannt
Und einer spricht: „Vom Vaterland getrennt
Die letzten Zehn vom vierten Regiment."

Mosen.

12. Die nächtliche Heerschau.

Nachts um die zwölfte Stunde
Verläßt der Tambour sein Grab,
Macht mit der Trommel die Runde,
Geht emsig auf und ab.

Mit seinen entfleischten Armen
Rührt er die Schlegel zugleich,
Schlägt manchen guten Wirbel,
Reveill' und Zapfenstreich.

Die Trommel klinget seltsam,
Hat gar einen starken Ton:
Die alten toten Soldaten
Erwachen im Grab davon.

Und die im tiefen Norden
Erstarrt in Schnee und Eis,
Und die in Welschland liegen,
Wo ihnen die Erde so heiß;

Und die der Nilſchlamm decket
Und der arabiſche Sand,
Die ſteigen aus ihren Gräbern
Und nehmen's Gewehr in Hand.

Und um die zwölfte Stunde
Verläßt der Trompeter ſein Grab,
Und ſchmettert in die Trompete,
Und reitet auf und ab.

Da kommen auf luftigen Pferden
Die toten Reiter herbei,
Die blutigen alten Schwadronen,
In Waffen mancherlei.

Es grinſen die weißen Schädel
Wohl unter dem Helm hervor,
Es halten die Knochenhände
Die langen Schwerter empor.

Und um die zwölfte Stunde
Verläßt der Feldherr ſein Grab,
Kommt langſam hergeritten,
Umgeben von ſeinem Stab.

Er trägt ein kleines Hütchen,
Er trägt ein einfach Kleid,
Und einen kleinen Degen
Trägt er an ſeiner Seit'.

Der Mond mit gelbem Lichte
Erhellt den weiten Plan:
Der Mann im kleinen Hütchen
Sieht ſich die Truppen an.

Die Reihen präſentieren
Und ſchultern das Gewehr,
Dann zieht mit klingendem Spiele
Vorüber das ganze Heer.

Die Marſchäll' und Generale
Schließen um ihn einen Kreis:
Der Feldherr ſagt dem Nächſten
Ins Ohr ein Wörtlein leiſ'.

Das Wort geht in die Runde,
Klingt wieder fern und nah:
„Frankreich!" iſt die Parole,
Die Loſung: „Sankt Helena!"

Dies iſt die große Parade
Im elyſäiſchen Feld,
Die um die zwölfte Stunde
Der tote Cäſar hält.

Zedlitz.

13. Andreas Hofer.

Zu Mantua in Banden
Der treue Hofer war,
In Mantua zum Tode
Führt ihn der Feinde Schar;
Es blutete der Brüder Herz,
Ganz Deutſchland, ach, in Schmach und Schmerz!
Mit ihm das Land Tyrol.

Die Hände auf dem Rücken
Andreas Hofer ging
Mit ruhig feſten Schritten,
Ihm ſchien der Tod gering;
Der Tod, den er ſo manches Mal
Vom Iſelberg geſchickt ins Thal,
Im heil'gen Land Tyrol.

Doch als aus Kerkergittern
Im feſten Mantua
Die treuen Waffenbrüder
Die Händ' er ſtrecken ſah,
Da rief er aus: „Gott ſei mit euch,
Mit dem verrat'nen deutſchen Reich
Und mit dem Land Tyrol!"

Dem Tambour will der Wirbel
Nicht unterm Schlegel vor,
Als nun Andreas Hofer
Schritt durch das finſtre Thor.
Andreas noch in Banden frei,
Dort ſtand er feſt auf der Baſtei,
Der Mann vom Land Tyrol.

Dort ſoll er niederknieen,
Er ſprach: „Das thu' ich nit!
Will ſterben, wie ich ſtehe,
Will ſterben, wie ich ſtritt,
So wie ich ſteh' auf dieſer Schanz';
Es leb' mein guter Kaiſer Franz,
Mit ihm ſein Land Tyrol."

Und von der Hand die Binde
Nimmt ihm ein Grenadier;
Andreas Hofer betet
Zum letzten Mal allhier,
Dann ruft er laut: „So trefft mich recht!
Gebt Feuer, ach, wie ſchießt ihr ſchlecht!
Ade, mein Land Tyrol!"

Moſen.

14. Der Zigeunerbube im Norden.

Fern im Süd das ſchöne Spanien,
Spanien iſt mein Heimatland,
Wo die ſchattigen Kaſtanien
Rauſchen an des Ebro Strand,
Wo die Mandeln rötlich blühen,
Wo die heiße Traube winkt,
Und die Roſen ſchöner glühen,
Und das Mondlicht goldner blinkt.

Und nun wandr' ich mit der Laute
Traurig hier von Haus zu Haus,
Doch kein helles Auge ſchaute
Freundlich noch nach mir heraus.
Spärlich reicht man mir die Gaben,
Mürriſch heißet man mich gehn;
Ach, den armen, braunen Knaben
Will kein Einziger verſtehn.

Dieſer Nebel drückt mich nieder,
Der die Sonne mir entfernt,
Und die alten luſt'gen Lieder
Hab' ich alle faſt verlernt.
Immer in die Melodien
Schleicht der eine Klang ſich ein:
In die Heimat möcht' ich ziehen,
In das Land voll Sonnenſchein!

Als beim letzten Erntefeſte
Man den großen Reigen hielt,
Hab' ich jüngſt das allerbeſte
Meiner Lieder aufgeſpielt.

Doch wie ſich die Paare ſchwangen
In der Abendſonne Gold,
Sind auf meine dunklen Wangen
Heiße Thränen hingerollt.

Nein! des Herzens ſehnend Schlagen
Länger halt' ich's nicht zurück!
Will ja jeder Luſt entſagen,
Laßt mir nur der Heimat Glück!
Fort zum Süden, fort nach Spanien,
In das Land voll Sonnenſchein!
Unterm Schatten der Kaſtanien
Muß ich einſt begraben ſein.

Geibel.

---

15. Krokodilromanze.

Ich bin ein altes Krokodil
Und ſah ſchon die Oſirisfeier;
Bei Tage ſonn' ich mich im Nil,
Bei Nacht am Strande leg' ich Eier.

Ich weiß mit liſt'gem Wehgekreiſch
Mir ſtets die Mahlzeit zu erwirken;
Gewöhnlich freſſ' ich Mohrenfleiſch
Und Sonntags manchmal einen Türken.

Und wenn im gelben Mondlicht rings
Der Strand liegt und die Felſenbrüche,
Tanz' ich vor meiner alten Sphinx,
Und lauſch' auf ihrer Weisheit Sprüche.

Die Klauen in den Sand gepflanzt,
Tiefsinnig spricht sie: Tochter Thebens,
Friß nur, was du verdauen kannst!
Das ist das Rätsel meines Lebens. Geibel.

16. Rheinsage.

Am Rhein, am grünen Rheine,
Da ist so mild die Nacht,
Die Rebenhügel liegen
In goldner Mondenpracht.

Und an den Hügeln wandelt
Ein hoher Schatten her
Mit Schwert und Purpurmantel,
Die Krone von Golde schwer.

Das ist der Karl, der Kaiser,
Der mit gewaltiger Hand
Vor vielen hundert Jahren
Geherrscht im deutschen Land.

Er ist herauf gestiegen
Zu Aachen aus der Gruft,
Und segnet seine Reben,
Und atmet Traubenduft.

Bei Rüdesheim da funkelt
Der Mond ins Wasser hinein,
Und baut eine goldene Brücke
Wohl über den grünen Rhein.

Der Kaiser geht hinüber,
Und schreitet langsam fort,
Und segnet längs dem Strome
Die Reben an jedem Ort.

Dann kehrt er heim nach Aachen
Und schläft in seiner Gruft,
Bis ihn im neuen Jahre
Erweckt der Trauben Duft.

Wir aber füllen die Römer
Und trinken im goldnen Saft
Uns deutsches Heldenfeuer
Und deutsche Heldenkraft.

Geibel.

17. Hoffnung.

Und bräut der Winter noch so sehr
Mit trotzigen Geberden,
Und streut er Eis und Schnee umher,
Es muß doch Frühling werden.

Und drängen die Nebel noch so dicht
Sich vor den Blick der Sonne,
Sie wecket doch mit ihrem Licht
Einmal die Welt zur Wonne.

Blast nur, ihr Stürme, blast mit Macht,
Mir soll darob nicht bangen;
Auf leisen Sohlen über Nacht
Kommt doch der Lenz gegangen.

Da wacht die Erde grünend auf,
Weiß nicht, wie ihr geschehen,
Und lacht in den sonnigen Himmel hinauf,
Und möchte vor Lust vergehen.

Sie flicht sich blühende Kränze ins Haar,
Und schmückt sich mit Rosen und Ähren,
Und läßt die Brünnlein rieseln klar,
Als wären es Freudenzähren.

Drum still! Und wie es frieren mag,
O Herz gieb dich zufrieden:
Es ist ein großer Maientag
Der ganzen Welt beschieden.

Und wenn dir oft auch bangt und graut,
Als sei die Höll' auf Erden,
Nur unverzagt auf Gott vertraut!
Es muß doch Frühling werden.

Geibel.

18. Der Handſchuh.

Vor ſeinem Löwengarten,
Das Kampfſpiel zu erwarten,
Saß König Franz,
Und um ihn die Großen der Krone,
Und rings auf hohem Balkone,
Die Damen in ſchönem Kranz.

Und wie er winkt mit dem Finger,
Aufthut ſich der weite Zwinger;
Und hinein mit bedächtigem Schritt
Ein Löwe tritt
Und ſieht ſich ſtumm
Rings um,
Mit langem Gähnen,
Und ſchüttelt die Mähnen
Und ſtreckt die Glieder,
Und legt ſich nieder.

Und der König winkt wieder,
Da öffnet ſich behend
Ein zweites Thor,
Daraus rennt
Mit wildem Sprunge
Ein Tiger hervor.
Wie er den Löwen erſchaut,
Brüllt er laut,
Schlägt mit dem Schweif
Einen furchtbaren Reif,

Und recket die Zunge,
Und im Kreise scheu
Umgeht er den Leu,
Grimmig schnurrend;
Drauf streckt er sich murrend
Zur Seite nieder.

Und der König winkt wieder;
Da speit das doppelt geöffnete Haus
Zwei Leoparden auf einmal aus,
Die stürzen mit mutiger Kampfbegier
Auf das Tigertier;
Das packt sie mit seinen grimmigen Tatzen
Und der Leu mit Gebrüll
Richtet sich auf, da wird's still;
Und herum im Kreis,
Von Mordsucht heiß,
Lagern sich die greulichen Katzen.

Da fällt von des Altans Rand
Ein Handschuh von schöner Hand
Zwischen den Tiger und den Leu'n
Mitten hinein.

Und zu Ritter Delorges, spottender Weis',
Wendet sich Fräulein Kunigund':
„Herr Ritter, ist eure Lieb' so heiß,
Wie ihr mir's schwört zu jeder Stund',
Ei, so hebt mir den Handschuh auf."

Und der Ritter, in schnellem Lauf,
Steigt hinab in den furchtbarn Zwinger
Mit festem Schritte,
Und aus der Ungeheuer Mitte
Nimmt er den Handschuh mit keckem Finger.

Und mit Erstaunen und mit Grauen
Sehen's die Ritter und Edelfrauen,
Und gelassen, bringt er den Handschuh zurück.
Da schallt ihm sein Lob aus jedem Munde;
Aber mit zärtlichem Liebesblick —
Er verheißt ihm sein nahes Glück —
Empfängt ihn Fräulein Kunigunde.
Und er wirft ihr den Handschuh ins Gesicht:
„Den Dank, Dame, begehr' ich nicht."
Und verläßt sie zur selben Stunde. Schiller.

---

19. Auf der Wanderung.

Zwischen Frankreich und dem Böhmerwald,
Da wachsen unsre Reben.
Grüß' mein Lieb am grünen Rhein,
Grüß' mir meinen kühlen Wein!
Nur in Deutschland,
Da will ich ewig leben.

Fern in fremden Landen war ich auch,
Bald bin ich heimgegangen,
Heiße Luft und Durst dabei,
Qual und Sorgen mancherlei —
Nur nach Deutschland
Thät mein Herz verlangen.

Iſt ein Land, es heißt Italia,
Blühn Orangen und Citronen.
Singe, ſprach die Römerin,
Und ich ſang zum Norden hin:
Nur in Deutſchland,
Da muß mein Schätzlein wohnen.

Als ich ſah die Alpen wieder glühn
Hell in der Morgenſonne:
Grüß' mein Liebchen, goldner Schein,
Grüß' mir meinen grünen Rhein!
Nur in Deutſchland,
Da wohnet Freud' und Wonne!

Hoffmann v. Fallersleben.

---

20. Vor Rauch's Büſte der Königin Luiſe.

Du ſchläfſt ſo ſanft! — Die ſtillen Züge hauchen
Noch deines Lebens ſchöne Träume wieder;
Der Schlummer nur ſenkt ſeine Flügel nieder,
Und heil'ger Friede ſchließt die klaren Augen.
So ſchlummre fort, bis deines Volkes Brüder,
Wenn Flammenzeichen von den Bergen rauchen,
Mit Gott verſöhnt die roſt'gen Schwerter brauchen,
Das Leben opfernd für die höchſten Güter.
Tief führt der Herr durch Nacht und durch Verderben;
So ſollen wir im Kampf das Heil erwerben,
Daß unſre Enkel freie Männer ſterben.
Kommt dann der Tag der Freiheit und der Rache:
Dann ruft dein Volk, dann, deutſche Frau! erwache,
Ein guter Engel für die gute Sache.

Körner.

21. Das Gewitter.

Urahne, Großmutter, Mutter und Kind
In dumpfer Stube beiſammen ſind;
Es ſpielet das Kind, die Mutter ſich ſchmückt,
Großmutter ſpinnet, Urahne gebückt
Sitzt hinter dem Ofen im Pfühl —
Wie wehen die Lüfte ſo ſchwül!

Das Kind ſpricht: „Morgen iſt's Feiertag,
Wie will ich ſpielen im grünen Hag,
Wie will ich ſpringen durch Thal und Höhn,
Wie will ich pflücken viel Blumen ſchön!
Dem Anger, dem bin ich hold!“ —
Hört ihr's, wie der Donner grollt?

Die Mutter ſpricht: „Morgen iſt's Feiertag,
Da halten wir alle fröhlich Gelag,
Ich ſelber, ich rüſte mein Feierkleid;
Das Leben, es hat auch Luſt nach Leid,
Dann ſcheint die Sonne wie Gold!“ —
Hört ihr's, wie der Donner grollt?

Großmutter ſpricht: „Morgen iſt's Feiertag,
Großmutter hat keinen Feiertag,
Sie kochet das Mahl, ſie ſpinnet das Kleid,
Das Leben iſt Sorg' und viel Arbeit;
Wohl dem, der that, was er ſollt'!“ —
Hört ihr's, wie der Donner grollt?

Urahne ſpricht: „Morgen iſt's Feiertag,
Am liebſten morgen ich ſterben mag:
Ich kann nicht ſingen und ſcherzen mehr,

Ich kann nicht ſorgen und ſchaffen ſchwer,
Was thu' ich noch auf der Welt?“ —
Seht ihr, wie der Blitz dort fällt?

Sie hören's nicht, ſie ſehen's nicht,
Es flammet die Stube wie lauter Licht:
Urahne, Großmutter, Mutter und Kind
Vom Strahl mit einander getroffen ſind,
Vier Leben endet ein Schlag —
Und morgen iſt's Feiertag.

Schwab.

---

22. Das Mädchen aus der Fremde.

In einem Thal bei armen Hirten
Erſchien mit jedem jungen Jahr,
Sobald die erſten Lerchen ſchwirrten,
Ein Mädchen ſchön und wunderbar.

Sie war nicht in dem Thal geboren.
Man wußte nicht, woher ſie kam;
Und ſchnell war ihre Spur verloren,
Sobald das Mädchen Abſchied nahm.

Beſeligend war ihre Nähe,
Und alle Herzen wurden weit;
Doch eine Würde, eine Höhe
Entfernte die Vertraulichkeit.

Sie brachte Blumen mit und Früchte,
Gereift auf einer andern Flur,
In einem andern Sonnenlichte,
In einer glücklichern Natur.

Und teilte jedem eine Gabe,
Dem Früchte, jenem Blumen aus;
Der Jüngling und der Greis am Stabe,
Ein jeder ging beſchenkt nach Haus.

Willkommen waren alle Gäſte;
Doch nahte ſich ein liebend Paar,
Dem reichte ſie der Gaben beſte,
Der Blumen allerſchönſte dar. Schiller.

---

23. Der ſchwarze Tod.

Erzittre Welt! ich bin die Peſt.
Ich komm' in alle Lande
Und richte mir ein großes Feſt;
Mein Blick iſt Fieber, feuerfeſt
Und ſchwarz iſt mein Gewande.

Ich komme von Ägyptenland
In roten Nebelſchleiern;
Am Nilusſtrand, im gelben Sand
Entſog ich Gift dem Wüſtenbrand
Und Gift aus Dracheneiern.

Thalein und aus, bergauf und ab,
Ich mäh' zur öden Heide
Die Welt mit meinem Wanderſtab;
Ich ſetz' vor jedes Haus ein Grab
Und eine Trauerweide.

Ich bin der große Völkertod,
Ich bin das große Sterben;
Es geht vor mir die Waſſersnot,
Ich bringe mit das teure Brot,
Den Krieg hab' ich zum Erben.

Es hilft euch nichts, wie weit ihr floht,
Mein ſauſend Roß geht weiter!
Ich bin der ſchnelle ſchwarze Tod,
Ich überhol' das ſchnellſte Boot
Und auch den ſchnellſten Reiter.

Dem Kaufmann trägt man mich ins Haus
Zugleich mit ſeiner Ware;
Er freut ſich hoch, er lacht beim Schmaus,
Ich ſteig' aus ſeinem Schatz heraus
Und ſtreck' ihn auf die Bahre.

Mir iſt auf hohem Felsvorſprung
Kein Schloß zu hoch, ich komme;
Mir iſt kein junges Blut zu jung,
Kein Leib iſt mir geſund genung,
Mir iſt kein Herz zu fromme.

Wem ich nur ſchau' ins Aug' hinein,
Der mag kein Licht mehr ſehen;
Wem ich geſegnet Brot und Wein,
Den hungert nur nach Staub allein,
Den durſtet's heimzugehen.

24. Des Deutſchen Vaterland.

Was iſt des Deutſchen Vaterland?
Iſt's Preußenland? Iſt's Schwabenland?
Iſt's, wo am Rhein die Rebe blüht?
Iſt's, wo am Belt die Möve zieht?
O nein! o nein! o nein!
Sein Vaterland muß größer ſein.

Was iſt des Deutſchen Vaterland?
Iſt's Baierland? Iſt's Steierland?
Iſt's, wo des Marſen Rind ſich ſtreckt?
Iſt's, wo der Märker Eiſen reckt?
O nein! o nein! ꝛc. ꝛc.

Was iſt des Deutſchen Vaterland?
Iſt's Pommernland? Weſtphalenland?
Iſt's, wo der Sand der Dünen weht?
Iſt's, wo die Donau brauſend geht?
O nein! o nein! ꝛc. ꝛc.

Was iſt des Deutſchen Vaterland?
So nenne mir das große Land!
Iſt's Land der Schweizer, iſt's Tyrol?
Das Land und Volk gefiel mir wohl.
Doch nein! doch nein! ꝛc. ꝛc.

Was iſt des Deutſchen Vaterland?
So nenne mir das große Land!
Gewiß, es iſt das Öſterreich,
An Ehren und an Siegen reich.
O nein! o nein! ꝛc. ꝛc.

Was iſt des Deutſchen Vaterland?
So nenne endlich mir das Land!
So weit die deutſche Zunge klingt
Und Gott im Himmel Lieder ſingt:
Das ſoll es ſein! das ſoll es ſein!
Das, wack'rer Deutſcher, nenne dein!

Das iſt das deutſche Vaterland,
Wo Eide ſchwört der Druck der Hand,
Wo Treue hell vom Auge blitzt,
Und Liebe warm im Herzen ſitzt:
Das ſoll es ſein! das ſoll es ſein!
Das, wack'rer Deutſcher, nenne dein!

Das ganze Deutſchland ſoll es ſein!
O Gott vom Himmel, ſieh' darein,
Und gieb uns rechten deutſchen Mut,
Daß wir es lieben treu und gut!
Das ſoll es ſein! das ſoll es ſein!
Das ganze Deutſchland ſoll es ſein!

Arndt.

---

25. Die Wacht am Rhein.

Es brauſt ein Ruf wie Donnerhall,
Wie Schwertgeklirr und Wogenprall:
„Zum Rhein, zum Rhein, zum deutſchen Rhein,
Wer will des Stromes Hüter ſein?“
Lieb Vaterland, magſt ruhig ſein,
Feſt ſteht und treu die Wacht am Rhein.

Durch Hunderttauſend zuckt es ſchnell,
Und aller Augen blicken hell.
Der deutſche Jüngling fromm und ſtark
Beſchirmt die heil'ge Landesmark.
Lieb Vaterland, magſt ruhig ſein,
Feſt ſteht und treu die Wacht am Rhein.

Auf blickt er in des Himmels Blau'n,
Wo tote Helden niederſchaun,
Und ſchwört mit ſtolzer Kampfesluſt:
„Du Rhein bleibſt deutſch, wie meine Bruſt!"
Lieb Vaterland, magſt ruhig ſein,
Feſt ſteht und treu die Wacht am Rhein.

„Und ob mein Herz im Tode bricht,
Wirſt du doch drum ein Welſcher nicht.
Reich wie an Waſſer deine Flut,
Iſt Deutſchland ja an Heldenblut."
Lieb Vaterland, ꝛc. ꝛc.

„So lang ein Tropfen Blut noch glüht,
Noch eine Fauſt den Degen zieht,
Und noch ein Arm die Büchſe ſpannt,
Betritt kein Welſcher deinen Strand."
Lieb Vaterland, ꝛc. ꝛc.

Der Schwur erſchallt, die Woge rinnt,
Die Fahnen flattern in dem Wind.
Zum Rhein, zum Rhein, zum deutſchen Rhein,
Wir alle wollen Hüter ſein!
Lieb Vaterland, magſt ruhig ſein,
Feſt ſteht und treu die Wacht am Rhein!

Schneckenburger.

26. Hans Euler.

„Horch, Marthe, draußen pocht es; geh, laß den Mann herein,
Es wird ein armer Pilger, der ſich verirrte, ſein.“
„Grüß' Gott, du ſchmucker Krieger! nimm Platz an unſerm Tiſch,
Das Brot iſt weiß und locker, der Trank iſt hell und friſch.“ —

„Es iſt nicht Trank, nicht Speiſe, wonach es not mir thut,
Doch ſo ihr ſeid Hans Euler, ſo will ich euer Blut.
Wißt ihr, vor Monden hab' ich euch noch als Feind bedroht;
Doch hatt' ich einen Bruder, den Bruder ſchlugt ihr tot.

Und als er rang am Boden, da ſchwur ich es ihm gleich,
Daß ich ihn wollte rächen, früh oder ſpät, an euch!“ —
„Und hab' ich ihn erſchlagen, ſo war's im rechten Streit;
Und kommt ihr, ihn zu rächen, — wohlan, ich bin bereit!

„Doch nicht im Hauſe kämpf' ich, nicht zwiſchen Thür und Wand,
Im Angeſichte deſſen, wofür ich ſtritt und ſtand.
Den Säbel, Marthe, weißt du, womit ich ihn erſchlug;
Und ſoll ich nimmer kommen — Tirol iſt groß genug!“

Sie gehen miteinander den nahen Fels hinan;
Sein gülden Thor hat eben der Morgen aufgethan; —
Der Hans voran, der Fremde recht rüſtig hinterdrein,
Und höher ſtets mit beiden der liebe Sonnenſchein.

Nun ſtehn ſie an der Spitze, da liegt die Alpenwelt,
Die wunderbare, große, vor ihnen aufgehellt:
Geſunk'ne Nebel zeigen der Thäler reiche Luft,
Mit Hütten in den Armen, mit Herden an der Bruſt.

Dazwiſchen Rieſenbäche, darunter Kluft an Kluft,
Daneben Wälderkronen, darüber freie Luft;

Und ſichtbar nicht, doch fühlbar, von Gottes Ruh umkreiſt,
In Hütten und in Herzen der alten Treue Geiſt.

Das ſehn die beiden droben, dem Fremden ſinkt die Hand;
Hans aber zeigt hinunter aufs liebe Vaterland:
„Für das hab' ich gefochten, dein Bruder hat's bedroht,
Für das hab' ich geſtritten, für das ſchlug ich ihn tot."

Der Fremde ſieht hinunter, ſieht Hanſen ins Geſicht,
Er will den Arm erheben, den Arm erhebt er nicht:
„Und haſt du ihn erſchlagen, ſo war's im rechten Streit,
Und willſt du mir verzeihen, komm, Hans, ich bin bereit!"

Seidl.

---

27. Der Kaiſer und der Abt.

Ich will euch erzählen ein Märchen gar ſchnurrig:
Es war mal ein Kaiſer, der Kaiſer war kurrig;
Auch war mal ein Abt, ein gar ſtattlicher Herr,
Nur ſchade! ſein Schäfer war klüger als er.

Dem Kaiſer ward's ſauer in Hitz' und in Kälte;
Oft ſchlief er bepanzert im Kriegesgezelte,
Oft hatt' er kaum Waſſer zu Schwarzbrot und Wurſt,
Und öfter noch litt er gar Hunger und Durſt.

Das Pfäfflein, das wußte ſich beſſer zu hegen,
Und weidlich am Tiſch und im Bette zu pflegen.
Wie Vollmond glänzte ſein feiſtes Geſicht.
Drei Männer umſpannten den Schmerbauch ihm nicht.

Drob ſuchte der Kaiſer am Pfäfflein oft Hader,
Einſt ritt er mit reiſigem Kriegesgeſchwader
In brennender Hitze des Sommers vorbei;
Das Pfäfflein ſpazierte vor ſeiner Abtei.

„Ha,“ dachte der Kaiſer, „zur glücklichen Stunde!“
Und grüßte das Pfäfflein mit höhniſchem Munde:
„Knecht Gottes, wie geht's dir? Mir deucht wohl ganz recht,
Das Beten und Faſten bekomme nicht ſchlecht.

Doch deucht mir daneben, euch plage viel Weile;
Ihr dankt mir's wohl, wenn ich euch Arbeit erteile?
Man rühmet, ihr wäret der pfiffigſte Mann;
Ihr hörtet das Gräschen faſt wachſen, ſagt man.

So geb' ich denn euren zwei tüchtigen Backen
Zur Kurzweil drei artige Nüſſe zu knacken.
Drei Monden von nun an beſtimm' ich zur Zeit,
Dann will ich auf dieſe drei Fragen Beſcheid.

Zum erſten: Wann hoch ich im fürſtlichen Rate
Zu Throne mich zeige im Kaiſer-Ornate,
Dann ſollt ihr mir ſagen, ein treuer Wardein,
Wie viel ich wohl wert bis zum Heller mag ſein.

Zum zweiten ſollt ihr mir berechnen und ſagen,
Wie bald ich zu Roſſe die Welt mag umjagen,
Um keine Minute zu wenig und viel!
Ich weiß, der Beſcheid darauf iſt euch nur Spiel.

Zum dritten noch ſollſt du, o Preis der Prälaten,
Aufs Härchen mir meine Gedanken erraten;
Die will ich dann treulich bekennen; allein
Es ſoll auch kein Titelchen Wahres dran ſein.

Und könnt ihr mir dieſe drei Fragen nicht löſen,
So ſeid ihr die längſte Zeit Abt hier geweſen,
So laſſ' ich euch führen zu Eſel durchs Land,
Verkehrt, ſtatt des Zaumes den Schwanz in der Hand.“—

Drauf trabte der Kaiſer mit Lachen von hinnen.
Das Pfäfflein zerriß und zerſpliß ſich mit Sinnen;
Kein armer Verbrecher fühlt mehr Schwulität,
Der vor hochnotpeinlichem Halsgericht ſteht.

Er ſchickte nach ein, zwei, drei, vier Un'verſ'täten;
Er fragte bei ein, zwei, drei, vier Facultäten,
Er zahlte Gebühren und Sporteln vollauf;
Doch löſte kein Doctor die Fragen ihm auf.

Schnell wuchſen bei herzlichem Zagen und Pochen
Die Stunden zu Tagen, die Tage zu Wochen,
Die Wochen zu Monden; ſchon kam der Termin!
Ihm ward's vor den Augen bald gelb und bald grün.

Nun ſucht' er, ein bleicher, hohlwangiger Werther,
In Wäldern und Feldern die einſamſten Örter.
Da traf ihn auf ſelten betretener Bahn
Hans Bendix, ſein Schäfer, am Felſenhang an.

„Herr Abt," ſprach Hans Bendix, „was mögt ihr euch grämen?
Ihr ſchwindet ja wahrlich dahin wie ein Schemen.
Maria und Joſeph! wie hotzelt ihr ein!
Mein Sixchen! es muß euch was angethan ſein."

„Ach, guter Hans Bendix, ſo muß ſich's wohl ſchicken,
Der Kaiſer will gern mir am Zeuge was flicken
Und hat mir drei Nüſſ' auf die Zähne gepackt,
Die ſchwerlich Beelzebub ſelber wohl knackt.

Zum erſten: Wann hoch er im fürſtlichen Rate
Zu Throne ſich zeiget im Kaiſer-Ornate,
Dann ſoll ich ihm ſagen, ein treuer Wardein,
Wie viel er wohl wert bis zum Heller mag ſein?

Zum zweiten ſoll ich ihm berechnen und ſagen,
Wie bald er zu Roſſe die Welt mag umjagen.
Um keine Minute zu wenig und viel!
Er meint, der Beſcheid darauf wäre nur Spiel.

Zum dritten, ich ärmſter von allen Prälaten,
Soll ich ihm gar ſeine Gedanken erraten;
Die will er mir treulich bekennen; allein
Es ſoll auch kein Titelchen Wahres dran ſein.

Und kann ich ihm dieſe drei Fragen nicht löſen,
So bin ich die längſte Zeit Abt hier geweſen,
So läßt er mich führen zu Eſel durchs Land,
Verkehrt, ſtatt des Zaumes den Schwanz in der Hand."

„Nichts weiter?" erwidert Hans Bendix mit Lachen.
„Herr, gebt euch zufrieden! das will ich ſchon machen;
Nur borgt mir eu'r Käppchen, eu'r Kreuzchen und Kleid,
So will ich ſchon geben den rechten Beſcheid.

Verſteh' ich gleich nichts von lateiniſchen Brocken,
So weiß ich den Hund doch vom Ofen zu locken.
Was ihr euch, Gelehrte, für Geld nicht erwerbt,
Das hab' ich von meiner Frau Mutter geerbt."

Da ſprang wie ein Böcklein der Abt vor Behagen.
Mit Käppchen und Kreuzchen, mit Mantel und Kragen
Ward ſtattlich Hans Bendix zum Abte geſchmückt
Und hurtig zum Kaiſer nach Hofe geſchickt.

Hier thronte der Kaiſer im fürſtlichen Rate,
Hoch prangt' er mit Scepter und Kron' im Ornate:
„Nun ſagt mir, Herr Abt, als ein treuer Wardein,
Wie viel ich wohl wert bis zum Heller mag ſein?"

„Für dreißig Reichsgulden ward Chriſtus verſchachert;
Drum gäb' ich, ſo ſehr ihr auch pochet und prachert
Für euch keinen Deut mehr als zwanzig und neun;
Denn einen müßt ihr doch wohl minder wert ſein."

„Hm," ſagte der Kaiſer, „der Grund läßt ſich hören
Und mag den durchlauchtigſten Stolz wohl bekehren.
Nie hätt' ich, bei meiner hochfürſtlichen Ehr'!
Geglaubet, daß ſo ſpottwohlfeil ich wär'.

Nun aber ſollſt du mir berechnen und ſagen,
Wie bald ich zu Roſſe die Welt mag umjagen.
Um keine Minute zu wenig und viel!
Iſt dir der Beſcheid darauf auch nur ein Spiel?" —

„Herr, wenn mit der Sonn' ihr früh ſattelt und reitet
Und ſtets ſie in einerlei Tempo begleitet,
So ſetz' ich mein Kreuz und mein Käppchen daran:
In zweimal zwölf Stunden iſt alles gethan!"

„Ha," lachte der Kaiſer, „vortrefflicher Haber!
Ihr füttert die Pferde mit Wenn und mit Aber.
Der Mann, der das Wenn und das Aber erdacht,
Hat ſicher aus Häckerling Gold ſchon gemacht.

Nun aber zum dritten, nun nimm dich zuſammen!
Sonſt muß ich dich dennoch zum Eſel verdammen,
Was denk' ich, das falſch iſt? das bringe heraus!
Nur bleib' mit dem Wenn und dem Aber zu Haus!" —

„Ihr denket, ich ſei der Herr Abt von Sankt Gallen." —
„Ganz recht! und das kann von der Wahrheit nicht fallen." —
„Sein Diener, Herr Kaiſer! Euch trüget eu'r Sinn:
Denn wißt, daß ich Bendix, ſein Schäfer, nur bin!"

„Was Henker! Du biſt nicht der Abt von Sankt Gallen?“
Rief hurtig, als wär' er vom Himmel gefallen,
Der Kaiſer mit frohem Erſtaunen darein;
„Wohlan denn, ſo ſollſt du von nun an es ſein!

Ich will dich belehnen mit Ring und mit Stabe.
Dein Vorfahr beſteige den Eſel und trabe,
Und lerne fortan erſt quid juris verſtehn!
Denn wenn man will ernten, ſo muß man auch ſä'n.“ —

„Mit Gunſten, Herr Kaiſer! das laßt nur hübſch bleiben!
Ich kann ja nicht leſen, noch rechnen und ſchreiben;
Auch weiß ich kein ſterbendes Wörtchen Latein.
Was Hänschen verſäumet, holt Hans nicht mehr ein.“ —

„Ach, guter Hans Bendix, das iſt ja recht ſchade!
Erbitte demnach dir ein' andere Gnade!
Sehr hat mich ergötzet dein luſtiger Schwank;
Drum ſoll dich auch wieder ergötzen mein Dank.“ —

„Herr Kaiſer, groß hab' ich ſo eben nichts nötig;
Doch ſeid ihr im Ernſt mir zu Gnaden erbötig,
So will ich mir bitten zum ehrlichen Lohn
Für meinen hochwürdigen Herren Pardon.“ —

„Ha bravo! Du trägſt, wie ich merke, Geſelle,
Das Herz wie den Kopf auf der richtigſten Stelle!
Drum ſei der Pardon ihm in Gnaden gewährt
Und obendrein dir ein Panis-Brief beſchert.

Wir laſſen dem Abt von Sankt Gallen entbieten:
Hans Bendix ſoll ihm nicht die Schafe mehr hüten;
Der Abt ſoll ſein pflegen, nach unſerm Gebot,
Umſonſt bis an ſeinen ſanftſeligen Tod.“

Bürger.

V.

Ein Luſtſpiel.

Verſalzen.

Luſtſpiel in einem Aufzuge.

Perſonen:

Wittkow, Gerichtsrat.	Hertha, deſſen Frau.
Ulrike, ſeine Frau.	Seeberg.
Arnold, ſein Neffe.	Trudchen, Hausmädchen.

Gut eingerichtetes Zimmer. In der Mitte ein gedeckter Tiſch mit zwei Gedecken. Links vorn ein Tiſch mit Büchern und einem Cigarrenkiſtchen. Vorn rechts ein Tiſch, worauf ein Buch. Hinten an der Eingangsthür ein Büffett oder ein Tiſch mit Gläſern, Tellern, Flaſchen.

Erſter Auftritt.

Hertha (in hübſchem Hauskleide, mit einem Häubchen, mit großer Schürze und Handſchuhen ohne Finger, tritt rechts von der Bühne auf und ruft zurück). Lege noch etwas Holz an, Trudchen, daß das Feuer nicht ausgeht. (Geht an den Tiſch rechts und ſetzt ſich, ſchlägt das Buch auf und lieſt.) „Man thue ein halb Pfund friſche Butter, ein halb Pfund geſtoßenen Zucker dazu und laſſe ihn damit vollends weich werden.“ (Lieſt leiſe für ſich.) Richtig, richtig! Ich habe alles. Nichts iſt vergeſſen. Roſi'nen, Korin'then, Eier, Citronat'. (Sieht nach der Uhr in der Stube.) Was ſehe ich! Schon fünfzehn Mi-

nuten über zwei Uhr und mein Mann iſt noch nicht da! Zwar iſt es gut, daß er noch nicht gekommen iſt, denn wir ſind mit dem Eſſen noch nicht fertig, aber er ſollte doch zur rechten Zeit da ſein.

Zweiter Auftritt.

Hertha. Arnold. Seeberg.

Arnold. Tritt nur ein — hier iſt ſchon meine Frau.

Hertha. Guten Tag, Arnold — Seien Sie willkommen, Herr Seeberg.

Seeberg. Mein früher Beſuch wird Sie überraſchen.

Hertha. Freilich, meine Toilette —

Arnold. Ja, was iſt denn los? Du mit der Schürze, als Köchin? Was hat das zu bedeuten?

Hertha. Ich habe gekocht!

Arnold (erſchrocken). Gekocht?

Seeberg (bedenklich). Gekocht?

Hertha (entſchieden). Gekocht.

Arnold (kläglich). Aber wie? Warum?

Hertha. Du fragſt ja ſo kläglich, als ſei ein Unglück geſchehen.

Arnold. Nur deinetwegen; du ſollſt keine Mühe und Arbeit haben, die dich ermüdet.

Hertha. Es ging nicht anders. Die Köchin war ſchon lange ſtörrig, ich ſagte ihr auf, ſie meinte: ſie könne gleich gehen; ich wollte mir nicht trotzen laſſen und ließ ſie laufen. Was war nun zu thun? Ich entſchloß mich raſch, ſchickte nach der Buchhandlung, ließ mir ein Kochbuch holen und kochte ſelber.

Seeberg. Sie kochte ſelber!

Arnold. Wir konnten ja aber im Gaſthauſe eſſen, bis du eine neue Köchin haſt, oder du konnteſt Eſſen holen laſſen

Hertha. Nun das wäre eine ſchöne Hausordnung. Wünbeſt du nicht mit Recht ſagen: wozu habe ich eine eingerichtete Wirtſchaft, wenn ich mich aus dem Gaſthauſe beköſtigen muß? Du haſt das Recht zu verlangen, daß du aus deiner eigenen Küche iſſeſt.

Arnold. Hm! wenn ein Notfall eintritt — du haſt dich aber bis jetzt mit dem Kochen noch nicht abgegeben. —

Hertha. Das iſt ja keine Hexerei. Die dümmſten Dienſtboten können es, warum ſollte eine Frau von guter Erziehung es nicht auch zu Stande bringen? Habe ich doch ſchon oft genug Kaffee gekocht!

Arnold. Mit Spiritus in der Maſchine.

Hertha. Einerlei, da hat man die Hauptkunſtgriffe ſchon weg. Du wirſt ſehen, daß es dir ſchmeckt. Herr Seeberg, Sie ſollen mich heute auch von einer neuen Seite kennen lernen, ich bitte Sie, unſer Gaſt zu ſein.

Seeberg (erſchrocken). Ich? Ich muß ergebenſt danken. Ich kam nur her, um mir von Ihrem Manne eine Broſchüre über die Aufhebung des Salzmonopols zu holen —

Hertha. Und Sie treffen uns im Begriffe zu Tiſche zu gehen, und als alter Hausfreund bleiben Sie da und nehmen fürlieb'.

Seeberg (ängſtlich). Ich will doch lieber —

Hertha. Was?

Seeberg. Ich bin ſo gewohnt im Gaſthauſe zu ſpeiſen —

Hertha. Vielleicht gefällt Ihnen ein häuslicher Tiſch, vielleicht lernen Sie die Reize der Häuslichkeit ſchätzen.

Arnold. Meine Frau hat recht, du bleibſt bei uns.

Seeberg. Auch du, Brutus? Ich kann nicht, ich habe dem Juſtiz'rat verſprochen zu kommen —

Arnold. Den triffſt du ſpäter noch, der ſpielt nach Tiſche ſeine Partie Domino und bleibt lange ſitzen.

Hertha (nimmt Seebergs Hut weg). Keine Widerrede mehr, Sie bleiben hier. Ich binde nur meine Schürze ab, dann kann aufgetragen werden. (Ab.)

Seeberg (erwiſcht ſeinen Hut und will ſich davon machen).

Arnold (faßt ihn beim Rockſchoße und hält ihn feſt). Halt, wo willſt du hin?

Seeberg (wehmütig bittend). Laß mich gehen.

Arnold. Du fürchteſt dich vor der Kochkunſt meiner Frau?

Seeberg. Die Wahrheit zu ſagen, ja. Deine Frau ſpielt vortrefflich Klavier', ſingt wie ein Engel, ſpricht franzöſiſch, engliſch und italie'niſch, aber ihre Kochkunſt iſt ein noch unbekanntes Talent'.

Arnold. Das Kochen iſt den Frauen angeboren.

Seeberg. Das iſt ein pſychologiſcher Satz, deſſen Beweis ich erſt abwarten will.

Arnold. Nun meine Frau wird den Salat' doch nicht mit Seife waſchen?

Seeberg. Das kann man denn doch nicht ganz beſtimmt wiſſen.

Arnold (bittend). Bleibe da!

Seeberg. Es giebt heute im Gaſthauſe einen prächtigen Faſan'.

Arnold. Thue mir's zu Liebe und bleibe da.

Seeberg. Siehſt du, ſchlechter Menſch, du haſt ſelbſt kein Vertrauen zur Kochkunſt deiner Frau.

Arnold. Nun ja, das gebe ich zu.

Seeberg. Und du willſt mich nur hier behalten, weil es tröſtlich iſt, im Unglück einen Gefährten zu haben.

Arnold. Es iſt nicht ganz ſo. Ich bin ja erſt ſeit ſechs Monaten verheiratet. Junge Frauen ſind immer empfindlich, meine Frau iſt ſehr empfindlich; wenn mir nun nicht alles ſo ſchmecken ſollte, wie ſie es erwartet, wird deine Gegenwart ſie doch hindern ihrer Empfindlichkeit zu ſehr den Zügel ſchießen zu laſſen.

Seeberg. Alſo zum Blitzableiter der ehelichen Wetterwolken willſt du mich?

Arnold. Nenne es, wie du willſt, nur bleibe.

Seeberg. Ich möchte doch lieber gehen.

Arnold. Ich bitte dich im Namen unſerer Freundſchaft.

Seeberg. Wenn du dieſen Trumpf darauf ſetzeſt, muß ich freilich bleiben. Vergiß aber nicht, welches ungeheure Opfer ich dir bringe; ich rechne auf deine unbegrenzte Dankbarkeit.

Dritter Auftritt.

Vorige. Trudchen

(bringt Wein und noch ein Gedeck, das ſie auflegt).

Arnold. Trudchen, haſt du meiner Frau beim Kochen geholfen?

Trudchen. Nein; die gnädige Frau hat alles ſelbſt gemacht, ich durfte nicht an den Kochofen. (Ab.)

Seeberg. Auch dieſe Hoffnung fehlgeſchlagen! Das Hausmädchen hätte vielleicht noch etwas gewußt.

Arnold. Du thuſt aber doch, als ſollteſt du vergiftet werden.

Seeberg. Lieber Freund, ich bin heute morgen nicht zu einem ordentlichen Frühſtück gekommen — und das läßt mir die Ausſicht auf dein Mittagseſſen in ſo trübem Lichte erſcheinen. Hätte ich doch die Broſchüre morgen geholt!

Arnold. Seeberg!

Seeberg. Was?

Arnold. Nimm dich doch etwas zuſammen!

Seeberg. Ich werde mein möglichſtes thun.

Vierter Auftritt.

Vorige. Hertha.

Hertha. Da bin ich, meine Herren — ich bitte Platz zu nehmen. (Klingelt.)

Arnold. Du ſiehſt ſo erregt aus.

Hertha (leicht ſchmollend). Ich muß mit dir zanken.

Arnold. Weshalb?

Hertha. Du biſt über fünfzehn Minuten zu ſpät zu Tiſche gekommen.

Arnold. Die Drehbrücke am Kanal war offen um Schiffe durchzulaſſen, wir mußten warten.

Seeberg. Halten Sie ſo ſtreng auf Ordnung?

Hertha. Muß man das nicht bei euch garſtigen Männern!

Fünfter Auftritt.

Vorige. Trudchen.

Trudchen (bringt Suppe und geht wieder ab).

Hertha (giebt die Suppe auf).

Hertha. Jetzt laſſen Sie die Suppe nicht kalt werden. (Itt.)

Arnold } (koſten die Suppe, ſehen ſich an und machen ſehr lange Geſichter).
Seeberg }

Hertha. Nun? — Schmeckt die Suppe nicht?

Seeberg. Hm — ſie iſt noch etwas heiß.

Hertha. Das finde ich nicht. Arnold, warum ißt du nicht?

Arnold (verlegen lächelnd). Sage, Schätzchen, iſt die Suppe nicht verſalzen?

Hertha (ſcharf). Verſalzen? Was willſt du damit ſagen?

Arnold. Ich drückte mich zu ſtark aus, ich wollte ſagen: etwas ſtark geſalzen?

Hertha. Das finde ich nicht. Ich meine, es ſei nicht zu viel und nicht zu wenig Salz in der Suppe. Mir ſchmeckt ſie vortrefflich. (Ißt — huſtet.)

Arnold. Was haſt du? Du huſteſt ſo?

Hertha. Nichts — hem, hem — das kommt wohl ſo vor. (Ißt.)

Arnold. Liebes Herz, die Thränen kommen dir in die Augen.

Hertha. Warum nicht gar! (Huſtet.) Ich glaube — hem, hem — es iſt mir etwas — hem, hem — in die unrechte Kehle gekommen. (Huſtet.) Entſchuldigen Sie einen Augenblick. (Der Huſten überwältigt ſie, ſie eilt ab.)

Seeberg. Ich glaube, ſie hat auf ein Lot Fleiſch vier Pfund Salz genommen.

Arnold. Die Suppe iſt wirklich nicht zu eſſen.

Seeberg. Darum laß mich fort, noch iſt es Zeit, daß ich anderwärts etwas bekomme.

Arnold. Jetzt mußt du bleiben.

Seeberg. Aber wenn ich die Suppe eſſen muß, bekomme ich einen Durſt, der niemals wieder zu ſtillen iſt.

Arnold. Es iſt zwar ungezogen, aber in der Not vergißt man die Regeln der Schicklichkeit. (Gießt ſeine Suppe in die Terri'ne.)

Seeberg. Den Einfall haſt du nicht von dir, der iſt zu geiſtreich! (Gießt ebenfalls ſeine Suppe in die Terrine.) Mir thut nur deine arme Frau leid.

Arnold. Weshalb?

Seeberg. Mit wahrer Todesverachtung hat ſie ihre Suppe gegeſſen.

Arnold. Nur um nicht einzugeſtehen, daß ſie verſalzen iſt.

Seeberg. Auch das iſt Heldenmut.

Arnold. Still, da iſt ſie.

Sechster Auftritt.

Vorige. Hertha.

Hertha. Ich muß um Verzeihung bitten, aber es geſchieht mir ſo häufig — hem, hem — daß ich mich verſchlucke — hem — hem — ich muß wirklich einmal den Arzt fragen, ob es kein Mittel dagegen giebt. — Ah — Sie ſind mit Ihrer Suppe zu Ende — befehlen Sie noch einen Teller?

Arnold
Seeberg } (haſtig). Ich danke.

Hertha (klingelt).

Siebenter Auftritt.

Vorige. Trudchen.

Hertha (hat die Teller zuſammengeſetzt). Nimm die Suppe ab und bringe den Braten.

Trudchen (nimmt Teller und Terrine und geht ab).

Seeberg. Was alſo das Salzmonopol betrifft, ſo bin ich der Meinung —

Hertha (unterbrechend). Bitte, jetzt nur keine politiſchen und ſozial-ökonomiſchen Geſpräche. Ergeben Sie ſich ganz dem Genuß der Mittagstafel. Hier kommt ſchon der Braten.

Achter Auftritt.

Vorige. Trudchen.

Trudchen (bringt einen Braten, ſetzt ihn vor Arnold und geht ab).

Arnold (beginnt den Braten zu ſchneiden und macht große Anſtrengungen einzudringen).

Hertha. Du kommſt ja gar nicht mit dem Schneiden zurecht.

Arnold. Es ſcheint mir —

Hertha. Was?

Arnold. Als wenn der Braten etwas hart wäre.

Hertha. Unmöglich! Du biſt, — nimm es mir nicht übel — etwas ungeſchickt. Ich will dir dein Geſchäft abnehmen.

Arnold (ſchiebt ihr die Schüſſel hin). Wenn du ſo gut ſein willſt, ich möchte dir dein Werk nicht verderben.

Hertha (ſchneidet mühſam). Die Meſſer ſind wirklich ſehr ſtumpf, ich will ſie noch heute in die Schleifmühle ſchicken.

Trudchen (bringt Brühe, Salat, Kompott und geht wieder ab).

Arnold. Der Schweiß tritt dir auf die Stirne, plage dich nicht ſo, ich will es lieber noch einmal verſuchen.

Hertha. O ich bin ſchon fertig. Der Braten ſcheint mir gelungen, wenn man nach dem Dufte ſchließen darf. Iſt Ihnen gefällig? Nehmen Sie dies Stückchen, das iſt beſonders zart und ſaftig. Lieber Arnold, willſt du dich nicht bedienen? Herr Seeberg, hier iſt Brühe — Salat.

Seeberg. Danke, danke.

Seeberg } (koſten, ſehen ſich an und zucken die Achſeln).
Arnold }

Hertha. Nun, wie findeſt du den Braten?

Arnold. Offen geſtanden —

Hertha. Wie? Haſt du auch hier zu tadeln?

Arnold. Nein, nein, der Geſchmack iſt vortrefflich, nur ſcheint er mir nicht ganz weich zu ſein.

Hertha. Wahrhaftig das iſt nicht meine Schuld. Das liegt am Fleiſcher, der mir nicht das richtige Stück geſchickt hat.

Seeberg. Sie haben recht, es liegt am Fleiſcher. Dieſe Menſchen thun es oft aus Bosheit, daß ſie nicht das richtige Fleiſch ſchicken, bloß um die Hausfrauen in Verlegenheit zu ſetzen.

Hertha. Übrigens so sehr hart finde ich es nicht, es läßt sich ganz gut essen. Ich will euch indessen noch einen Trost verkünden, ihr sollt einen ganz leckern Reispudding haben. Ich muß aber gleich nachsehen, ich glaube es ist Zeit, daß er vom Feuer kommt. Eßt unterdessen euren Braten, hier ist noch abgeschnitten. (Ab).

Seeberg. Lieber Freund, ich habe zwei und dreißig gesunde Zähne, aber um diesen Braten zu zermalmen, müßte man eine Stampfmühle haben.

Arnold. Ach ja!

Seeberg. Und der Salat —

Arnold. Ist versalzen.

Seeberg. Und die Brühe —

Arnold. Ist versalzen.

Seeberg. Da sieht man die entsetzlichen Folgen, daß das Salzmonopol aufgehoben worden ist.

Arnold. Sie muß einen ganzen Zentner Salz verbraucht haben.

Seeberg. Aber was wird mit dem Fleische? Es essen ist unmöglich.

Arnold. Und wenn wir es auf dem Teller lassen, fühlt sich meine Frau gekränkt. Halt, ich hab's! Wir stecken das Fleisch in das Cigarrenkistchen, ich finde nachher schon Gelegenheit es unbemerkt wegzubringen. (Steckt das Fleisch von seinem und Seebergs Teller in die Cigarrenkiste).

Seeberg. Nun denn rasch, ehe sie kommt. Übrigens ist das ein Mittagsessen, wie ich es noch nicht erlebt habe.

Arnold. Es hat eine komische Seite.

Seeberg. Erlaube, wenn man nichts zu essen bekommt, so ist das tragisch.

Arnold. Menſch — Freund — Bruder — deine ſpitzen Bemerkungen reizen meinen Ärger noch mehr.

Seeberg. Ärgerſt du dich?

Arnold. Das fragſt du noch?

Seeberg. Dann iſt es gut, daß du nichts zu eſſen bekommſt; auf den Ärger ſoll man nicht eſſen.

Neunter Auftritt.

Vorige. Hertha.

Hertha. So, meine Herren, da bin ich wieder. Ich kam zur rechten Zeit in die Küche, der Pudding wäre ſonſt zu braun geworden. Iſt Ihnen noch ein Stückchen Braten gefällig?

Seeberg. Danke, danke verbindlichſt.

Hertha. Sie ſollten doch noch —

Seeberg. Ich eſſe leidenſchaftlich gern Reispudding, und will meine Kräfte für dieſen aufſparen. (für ſich.) Der könnte doch gelungen ſein. Ein Schimmer von Hoffnung.

Hertha. Aber du, lieber Arnold!

Arnold. Ich teile Seebergs Leidenſchaft für den Reispudding.

Hertha (klingelt). So mag er kommen und ſeine Aufwartung machen.

Zehnter Auftritt.

Vorige. Trudchen.

Hertha. Bringe den Pudding.

Trudchen (ab).

Hertha. Sie lieben doch auch Weinſauce?

Arnold. Warum ſagen wir eigentlich Sauce?

Hertha. Wie ſollen wir denn ſagen?

Arnold. Das Wort iſt urſprünglich Salsa. Daraus haben die Franzoſen Sauce gemacht, und wir brauchen für ein hüb-

ſches, lateiniſches Wort die franzöſiſche Form. Iſt das nicht lächerlich?

Trudchen (bringt einen Pudding. Auf Herthas Wink ſetzt ſie den Braten, Salat u. ſ. w. auf das Büffett und geht dann ab).

Seeberg. Ich möchte doch lieber bei Sauce bleiben. Salsa hat einen ſo unangenehmen Anklang an Verſalzen.

Hertha (iſt beim Tellerwechſeln Trudchen behülflich geweſen, reicht Seeberg den Pudding). Iſt Ihnen gefällig?

Seeberg (für ſich). Ach, du lieber Himmel! (Der Pudding iſt ganz ſchwarz gebrannt; er kann mit dem Löffel nicht eindringen). Sie haben gewiß Vaubans Feſtungsbau ſtudiert?

Hertha. Wie ſo?

Seeberg (nimmt das Meſſer). Sie haben die Außenwerke beſonders ſtark gemacht. (Nimmt von dem Pudding.)

Hertha. Sie können doch das Witzeln nicht laſſen. Lieber Arnold?

Arnold (nimmt Pudding).

Arnold } (koſten, ſehen ſich an und brechen in ſtarkes Gelächter aus).
Seeberg }

Hertha (beleidigt). Was ſoll das heißen, meine Herren?

Seeberg. Schöne Frau — das — (lacht).

Hertha. Werde ich eine Erklärung bekommen?

Arnold. Aber liebes Kind — (lacht) — das ſetzt dem Dinge die Krone auf.

Hertha. Ich finde Ihr Benehmen nicht ſehr artig.

Arnold. Aber Schätzchen, dein Pudding iſt außen verbrannt und inwendig nicht gar.

Hertha. Das iſt zu ſtark! Mir ſo etwas zu ſagen!

Arnold. Du haſt zu heftiges Feuer gehabt, ein Pudding muß bei gelindem Feuer aufgeſetzt werden.

Hertha. Was verſtehſt du denn vom Kochen?

Arnold (lachend). Jedenfalls mehr als du.

Hertha. Ah! dieſe Behauptung iſt doch zu arg. Für alle meine Mühe, meinen Fleiß, ernte ich Spott und Hohn. Das iſt unwürdig.

Arnold. Liebes Kind, beruhige dich.

Hertha. Unwürdig iſt es, ich wiederhole es. Ein Mann ſollte ſich ſchämen, ſeiner Frau ſo etwas zu ſagen.

Arnold (ernſt). Vergiß dich nicht. Du ſchlägſt einen Ton der Heftigkeit an, der ſich nicht ziemt.

Hertha. Du wirfſt mir auch noch Unziemlichkeit vor. Immer beſſer.

Seeberg. Aber Kinder —

Hertha. Verzeihen Sie, Herr Seeberg, daß in Ihrer Gegenwart ſo etwas vorfällt, allein auch die himmliſchſte Geduld hat ihre Grenzen. (Steht auf).

Arnold (ſteht auf). Nun ich dächte, wenn Geduld bewieſen worden iſt, ſo war es von unſerer Seite.

Seeberg. Aber Arnold!

Hertha. Geduld? Wie ſo mußt du mit mir Geduld haben?

Arnold. Mit deinem Eſſen wenigſtens.

Hertha. Ah, das iſt zu arg! Was fehlte meinem Eſſen?

Seeberg. Verderben, gehe deinen Gang. (Bleibt ſitzen, ißt Weißbrot und trinkt Wein).

Arnold. Die Suppe war verſalzen!

Hertha. Das iſt nicht wahr!

Arnold. Sie iſt dir ſelbſt in der Kehle ſtecken geblieben.

Hertha. Abſcheu'lich — ich hatte mich verſchluckt.

Arnold. Die Brühe war verſalzen, der Salat war verſalzen, der Braten hart, der Pudding nicht zu genießen.

Hertha. Muß ich doch nun ſelbſt die Erfahrung machen, daß die Männer ein undankbares Geſchlecht ſind.

Arnold. Undankbar?

Hertha. Zwei Stunden habe ich mich in der Küche abgemüht, habe mich in die Finger geſchnitten, habe mir die Hände verbrannt — und das iſt mein Lohn.

Arnold. Das war nicht nötig. Du konnteſt Eſſen aus dem Speiſehauſe holen laſſen.

Hertha. So? Würdeſt du nicht geſagt haben: deine Frau ſei keine gute Hausfrau, deine Wirtſchaft ſei nicht in Ordnung?

Arnold. Es wäre mir nicht eingefallen, ſo etwas zu ſagen.

Hertha. Es wäre dir wohl eingefallen, du würdeſt es geſagt haben. Das Eſſen war nicht ſo ſchlecht, wie du es machſt. Und wenn der Pudding etwas zu braun geworden iſt, ſo biſt du ſchuld daran.

Arnold. Ich?

Hertha. Warum kommſt du eine Viertelſtunde zu ſpät zu Tiſche! Durch das Stehen verdirbt das beſte Eſſen. Da kann die Frau ſich plagen vom frühen Morgen bis zum ſpäten Abend, aber der Mann gewöhnt ſich nicht an Ordnung und vereitelt die größten Anſtrengungen der Frau. Das iſt abſcheulich — unerhört.

Arnold. Was ſolch ein Frauenkopf nicht alles zuſammen bringt! Die Männer ſind Ungeheuer, weil ſie eine verſalzene Suppe nicht eſſen wollen.

Hertha. Die Suppe war nicht verſalzen.

Arnold. Seeberg, lege doch Zeugnis ab. Sitzt der Menſch ganz behaglich da und ißt Weißbrot.

Seeberg. Wenn du mich zu Tiſche bitteſt, mußt du mir doch geſtatten mit etwas meinen Hunger zu ſtillen.

Arnold. Ja, ja, eben dadurch legſt du Zeugnis ab. Da ſiehſt du es, Hertha.

Hertha. Das iſt zu viel! Vor Fremden verſpotteſt du mich, Fremden ſtellſt du mich als Beiſpiel einer ſchlechten Hausfrau hin. Oh — oh — (weint).

Arnold. Nun kommen Thränen. Etwas Geſalzenes muß doch dabei ſein. — O weh, da klopft es — wer kann denn jetzt —?

Elfter Auftritt.

Vorige. Wittkow. Ulrike.

Wittkow. Guten Tag, lieben Kinder. Aber was iſt denn hier los?

Ulrike (ſehr zärtlich). Hertha, du weinſt? (Geht zu ihr).

Wittkow. Wir wollten fragen, ob ihr bei dem herrlichen Wetter einen Spaziergang mitmachen wollt — aber bei euch ſcheint trübes Wetter ſtattzufinden.

Arnold. Ein kleiner Wortwechſel — nicht der Rede wert!

Ulrike. Nicht der Rede wert? Und Hertha iſt außer ſich? Sie löſt ſich faſt in Thränen auf. Rede doch. Wie? Du kannſt es gar nicht ſagen? Das muß ja entſetzlich ſein.

Wittkow. Aber Arnold, was haſt du denn deiner kleinen Frau gethan?

Arnold. Ich ſage Ihnen ja: es iſt nicht der Rede wert.

Hertha (ſchluchzend). Da hören Sie es, die bitterſte Kränkung findet er nicht der Rede wert.

Wittkow. Arnold, Arnold!

Ulrike. Das hätte ich nicht gedacht!

Wittkow. Ich habe deine Heirat vermittelt, ich habe gewiſſerma'ßen für dich Gewähr geleiſtet.

Ulrike. Hertha war von jeher mein Liebling und viel zu gut für dich.

Wittkow. Und nun behandelſt du ſie ſo!

Ulrike. Preſſeſt ihr die bitterſten Thränen aus!

Arnold. Darf ich auch einmal zu Worte kommen?

Wittkow. Das iſt billig. Audiatur et altera pars!

Arnold. Der Grund ihrer Thränen iſt weiter nichts, als eine verſalzene Suppe.

Hertha (weinend). Da hören Sie es, er behauptet noch immer, die Suppe ſei verſalzen geweſen.

Ulrike. Abſcheulich!

Wittkow. Ich verſtehe die Sache noch nicht.

Arnold. Mit einem Worte: die Köchin iſt plötzlich außer Dienſt gegangen, Hertha hat ſelbſt gekocht und das iſt ihr gänzlich mißglückt.

Hertha. Da hören Sie es, gänzlich mißglückt! Das iſt der Lohn für meine Mühe, meine Anſtrengung.

Ulrike. Arnold, du biſt ſehr rückſichtslos.

Arnold. Alle Wetter! Ich habe alle mögliche Rückſicht gehabt, ich habe von ihr gar nicht verlangt, daß ſie kochen ſoll. Daß ich aber einen verbrannten Pudding, hartes Fleiſch und eine verſalzene Suppe noch loben ſoll, iſt doch eine zu ſtarke Zu'mutung.

Hertha. Hören Sie die ſchweren Beſchuldigungen?

Ulrike. Ja, mein Kind, es iſt entſetzlich. Die Männer ſind Ungeheuer, ſie wiſſen nie zu ſchätzen, was wir für ſie thun.

Wittkow (immer etwas langſam). Hm! hier wäre doch erſt die species facti zu unterſuchen, ob Arnold recht hat.

Ulrike. Da ſiehſt du, mein Mann nimmt ſchon Partei für ihn. O die Männer, die Männer!

Wittkow. Ich nehme gar keine Partei, ich ſtelle mich über die Parteien und will eine gerechte Unterſuchung. Denn wenn der Pudding wirklich verbrannt, die Suppe wirklich verſalzen war —— hm! da ſteht ja der Pudding noch auf dem Tiſche. (Geht an den Tiſch und unterſucht den Pudding.)

Seeberg. Bedienen Sie ſich.

Hertha. Laſſen Sie doch, ich bitte dringend, laſſen Sie es ruhen.

Wittkow. Nein, dir ſoll Gerechtigkeit werden.

Ulrike. Du biſt kein un'parteiiſcher Richter, die Männer tadeln immer am Eſſen. Ich werde ſelbſt nachſehen. (Geht an den Tiſch.)

Wittkow. Frau, der Pudding iſt wirklich verbrannt.

Ulrike. Das kann man nicht ſagen, er iſt höchſtens ein bischen zu braun.

Wittkow. Braun? Das iſt ſchwarz. Es iſt förmlich Kohle, und Kohle iſt immer ſchwarz. Wenn man den Pudding bei heftigem Feuer anſetzt, verbrennt er von außen und wird innen nicht gar. Das ſcheint hier geſchehen zu ſein.

Ulrike. O Himmel! jetzt wiſſen die Männer auch etwas von Kochgeſetzen. Das thun ſie nur, um uns zu ärgern.

Wittkow. Haſt du nie gehört, Frau, daß wir zuweilen, als Studenten zum Beiſpiel, in die Lage kommen, uns ſelbſt Knöpfe annähen zu müſſen?

Ulrike. Das wohl.

Wittkow. Nun, ſo kommen wir auch in die Lage auch ſelbſt kochen zu müſſen, alſo verſtehen wir etwas davon. (Geht nach dem Büffett.) Doch ſieh, da ſteht ja auch der Braten noch. Arnold hat recht, der Braten iſt hart.

Ulrike (iſt zum Büffett gegangen und koſtet). Das iſt zu viel geſagt, er iſt höchſtens nicht ganz weich.

Hertha. Unterſuchen Sie doch nicht weiter.

Wittkow. Nicht ganz weich? Da haben wir ſchon gewonnen. Ganz geſteht eine Frau ihr Unrecht niemals ein. Wenn nun der Braten nicht ganz weich iſt, ſo iſt er nach deinem Geſtändnis halb weich. Thun wir nun die andere Hälfte hinzu, die du nicht eingeſtehſt, ſo wird er ganz hart. Das nennt man einen Schluß.

Hertha. Laſſen Sie doch das Unterſuchen.

Wittkow. Wir ſind noch nicht ganz fertig, denn die verſalzene Suppe entzieht ſich unſerer Forſchung.

Arnold. Vielleicht nicht. (Klingelt).

Ulrike. Was willſt du denn machen, Arnold?

Arnold. Laſſen Sie nur.

Zwölfter Auftritt.

Vorige. Trudchen.

Trudchen. Sie befehlen?

Arnold. Kannſt du uns von der Suppe noch etwas geben?

Trudchen. Ja, ich habe für den Zeitungsjungen etwas warm geſtellt.

Arnold. Bringe es herein!

Trudchen. (Ab).

Wittkow. Es ſcheint, daß wir noch zu einem voll'ſtändigen Urteil kommen können.

Ulrike. Es wird ſich zeigen.

Hertha. Ich bitte Sie dringend, machen Sie ein Ende, laſſen Sie die Sache ruhen.

Trudchen (bringt einen Teller Suppe und geht wieder ab).

Wittkow. So, ſtelle ſie nur auf den Tiſch. (Koſtet; emphatiſch). Verſalzen!

Ulrike (koſtet). Nein!

Wittkow. Gänzlich verſalzen.

Ulrike. Nein. Es kann ein Körnchen Salz mehr darin ſein, als nötig wäre. Weiter kann man nichts ſagen.

Wittkow. Und ich ſage: verſalzen.

Ulrike. Das verſtehſt du gar nicht.

Wittkow. Meine Zunge ſagt es mir, und die lügt nie.

Ulrike. Du nimmſt nur für Arnold Partei, weil ihr Männer immer zuſammenhaltet.

Hertha. So iſt es, Tante.

Ulrike. Wenn es gilt die Frauen zu unterdrücken, blaſt ihr alle in ein Horn.

Wittkow. Es handelt ſich hier gar nicht um Unterdrückung, ſondern um eine verſalzene Suppe. Bleibt bei der Sache.

Ulrike. Die Suppe iſt nicht verſalzen.

Hertha. Die Suppe iſt nicht verſalzen.

Seeberg (geht ab).

Wittkow. Sollen wir ein Gericht von Köchen über dieſe Suppe zuſammenberufen?

Ulrike. Die Sache iſt gar nicht der Rede wert.

Arnold. Vorhin fand es doch Hertha ſo ſehr der Rede wert, daß ſie in Thränen zerfloß.

Wittkow. Nicht der Rede wert? Erlaube, liebe Frau, gut kochen iſt ſehr der Rede wert. Schlecht gekochte Speiſen verdauen ſich ſchlecht, ſchlechte Verdauung iſt der Geſundheit nachteilig.

Ulrike. Larifari! Es iſt nichts mit deinen großen Redensarten! Ihr wollt die Frauen unterdrücken, das iſt euer ganzes Streben.

Dreizehnter Auftritt.

Vorige. Seeberg.

Seeberg. Frau Gerichts'rätin, es iſt ein Unglück geſchehen.

Alle. Ein Unglück?

Seeberg. Ihr kleiner Hund —

Ulrike. Mein ſüßer Joli — er iſt ja mit uns gekommen!

Seeberg. Und iſt in die Küche gelaufen —

Ulrike (ängſtlich). Nun?

Seeberg. Trudchen hatte ihre Portion' Suppe auf die Erde geſtellt —

Ulrike. Nun?

Seeberg. Der Hund hat ſie gefreſſen —

Ulrike. Nun?

Seeberg. Nun liegt er da, und ſtreckt alle viere von ſich.

Ulrike (wendet ſich zornig zu Hertha, großartig). Giftmiſcherin!

Hertha. Aber Tante!

Ulrike. Du haſt meinen ſüßen Joli mit deiner abſcheulichen Suppe umgebracht.

Hertha. Aber Tante!

Ulrike. Ich ſage mich los von dir, ich nehme deine Partei nicht mehr, ich will alles ſagen: dein Pudding iſt verbrannt, dein Braten iſt hart, deine Suppe iſt verſalzen. Mein Joli! Iſt er tot? Ich muß zu ihm.

Seeberg. Ich habe ihm Seifenwaſſer gegeben, er erholt ſich ſchon, laſſen Sie ihm Ruhe.

Ulrike. Der arme, ſüße Hund! Seeberg, ich bin ewig Ihre Schuldnerin.

Wittkow. Daß wir die Suppe eſſen ſollten hat ſie nicht gerührt, für ihren Hund aber geht ſie ins Feuer.

Hertha (für ſich). So ſtehe ich jetzt ganz allein! Sie ſind alle gegen mich! Da gehe ich doch, wohin ich gehöre. (Geht zu Arnold, liebenswürdig.) Lieber Arnold.

Arnold (freundlich). Liebe Hertha.

Wittkow. Still! Gebt Acht! (Lauſcht mit den übrigen.)

Hertha. Es that mir ſo weh, daß alles verun'glückt war; ich war empfindlich und wollte es nicht zugeben, aber jetzt will ich es geſtehen.

Arnold. Hertha!

Hertha. Ja, der Pudding iſt verbrannt, der Braten iſt hart — (ſtockt).

Arnold. Und?

Hertha. Und die Suppe iſt verſalzen.

Arnold. Mein liebes Herz, das war ein Verſehen, ein Fehlgriff.

Hertha. Nun will ich auch —

Arnold. Nie wieder kochen —

Hertha. Im Gegenteil, erſt recht kochen.

Arnold (entſetzt). Hertha!

Hertha. Aber ich will es erſt lernen.

Alle. Bravo, bravo, bravo!

VI.

Hiſtoriſche Proſa.

1. Hermann, der Befreier Deutſchlands.

Hundert Jahre waren ſeit den furchtbaren Schlachten zwiſchen den Römern und den Cimbern und Teutonen verfloſſen. Die Römer, deren Herrſchaft ſich nun von dem Atlantiſchen Ocean bis an den Euphrat, von der Nordſee bis an die Wüſten Afrikas erſtreckte, hatten auch einige Teile Deutſchlands erobert, in denſelben Städte und Feſtungen angelegt, und die rohen Eingebornen an die römiſchen Sitten zu gewöhnen geſucht. In einigen Gegenden war ihnen dies gelungen, und manche Stämme, beſonders am Rhein und an der Donau, hatten ſich unvermerkt in die neue Lebensart gefunden. Die Zwietracht unter den einzelnen Völkerſchaften war dem Vordringen der gemeinſamen Feinde förderlich, und immer weiter verbreitete ſich die verderbliche Sitte, daß deutſche Männer ihre Heimat verließen und mit den römiſchen Heeren in fremde Länder zogen, um ihrer Kampfluſt zu genügen. Auch um römiſche Kriegskunſt und feinere Sitten zu lernen, zogen Söhne der edelſten deutſchen Geſchlechter nach Rom. Hier überhäuf'te man ſie mit Ehrenſtellen und Genüſſen aller Art, damit ſie Freiheit und Vaterland darüber vergäßen. So drang die römiſche Herrſchaft immer

tiefer in die deutſchen Gaue ein, und immer neue Völkerſtämme erlagen dem Verderben, das die neuen Sitten über ſie brachten. Römiſche Statthalter ſprachen deutſchen Männern Recht, nicht nach dem alten Brauch ihres Landes, ſondern nach den Geſetzen, die in Ita'lien und den Provin'zen des Reiches galten. So konnte der Kaiſer Auguſtus, der zur Zeit, als Jeſus Chriſtus geboren ward, das gewaltige Reich beherrſchte, in ſtolzer Sicherheit ſich rühmen, er habe die deutſche Freiheit vernichtet. Aber noch gab es Tauſende in Deutſchland, deren Herzen für die heilige Sache der Freiheit ſchlugen.

Unter den vielen deutſchen Jünglingen, die nach Rom gekommen waren, hatte der Kaiſer Auguſtus beſonders zwei mit Gunſt und Ehrenſtellen ausgezeichnet, den Marbod aus dem mächtigen Stamm der Sueven, und den Hermann aus dem Stamm der tapferen Cherusker. Als ſie nach Deutſchland zurückkehrten, dachten ſie nur an die Befreiung des geliebten Vaterlandes, und hielten Rat mit vielen edlen Männern, auf welche Weiſe die Rettung zu bewerkſtelligen ſei. Marbod wußte viele zahlreiche Stämme, die ſich nun Markomannen nannten, zu vereinigen, übte ſie in der römiſchen Kriegskunſt, und führte ſie die Donau hinab in das Land der Böhmen, wo er ſich durch die Beſiegung der benachbarten Stämme ein mächtiges Reich gründete. Aber bald vergaß er aus Herrſchſucht die gemeinſame Sache der Freiheit, und mit ſeiner Macht wuchs ſein Stolz und ſein Übermut.

Anders handelte Hermann. Er hatte mehrere Jahre in den römiſchen Heeren gekämpft, ſich durch Tapferkeit ſo ausgezeichnet, daß man ihn mit dem Ehrenvorrechte eines römiſchen Bürgers und der Würde eines Ritters belohnt hatte. Auch an Verführungen hatte es nicht gefehlt, um ihn an das ſchwelgeriſche

Leben der Hauptstadt zu fesseln und ihn sein Volk vergessen zu machen. Aber stets war er den alten deutschen Sitten treu geblieben, und nicht einen Augenblick hatte ihn der Gedanke an den traurigen Zustand seines Vaterlandes verlassen. Als er endlich dorthin zurückkehrte, sah er mit glühender Scham die Bedrückungen, unter denen seine Landsleute seufzten.

Damals waltete am Rhein ein römischer Statthalter, Namens Quintilius Varus, ein stolzer, harter Mann, der den Deutschen ihr Hab und Gut nahm, und deutsches Recht und deutsche Sitte, selbst die deutsche Sprache mit Gewalt auszurotten suchte. Immer weiter verbreitete sich der Unwille und der Haß gegen die Fremden; aber offenen Kampf durfte man nicht wagen, da die Macht der Römer zu stark war. Da wurde Hermann der Retter der deutschen Freiheit. Er hatte heimlich die Besten seines Stammes, die er treu und freiheitliebend erfunden, zusammenberufen und mit ihnen Rat gepflogen. Alle waren einverstanden, daß für die Deutschen nur darin Heil sei, wenn alle Römer, die im Lande waren, an einem Tage erschlagen würden. Um dies möglich zu machen, suchte Hermann das Vertrauen des römischen Statthalters zu gewinnen, und es gelang ihm dies in dem Grade, daß dieser ihn bei allen wichtigen Angelegenheiten zu Rate zog. Varus versäumte sogar die gewöhnlichen Vorsichtsmaßregeln, die ein Feldherr im feindlichen Lande zu beobachten pflegt, so fest war er von der Unterwürfigkeit der Deutschen überzeugt.

Um diese Zeit war es, daß Hermann eine Jungfrau, Namens Thusnelda, kennen lernte, der im ganzen Lande keine an Schönheit und Tugend gleich kam. Mit bitterem Schmerz sah das edle Mädchen die Erniedrigung ihres Volkes; ihr Vater aber, Segest', hielt es mit den Römern, indem er durch den Beistand

derſelben die Herrſchaft über ſein ganzes Volk zu erlangen hoffte. Als nun Hermann um die Hand der Jungfrau freite, und der Vater ſie ihm verweigerte, entführte ſie der junge Held und brachte ſie heim als ſein Weib. Dafür ſchwur ihm Segeſt ewige Rache. Eiligſt begab er ſich zum Varus, teilte ihm die Pläne der Verſchworenen mit, und warnte ihn namentlich vor Hermann, als vor einem Verräter. Varus aber verachtete den Rat; er war zu übermütig, als daß er die Deutſchen hätte fürchten ſollen, und vertraute auf ſein zahlreiches und geübtes Heer.

Kurze Zeit darauf empörten ſich nach verabredetem Plan einige entfernter wohnende Stämme. Hermann hatte vorher bedacht, daß Varus in ſolchem Falle nicht zögern werde, mit aller Macht gegen ſie ins Feld zu rücken. So geſchah es auch. Hermann begleitete die Römer noch eine Strecke; dann entfernte er ſich unter dem Vorwand, ihnen neue Bundestruppen zuzuführen. Sogleich begab er ſich zu dem ſchon verſammelten Heere, eilte mit demſelben den Römern nach und traf ſie in der wildeſten Gegend des Teutoburger Waldes. Die Römer befanden ſich in einem von ſteilen Hügeln eingeſchloſſenen Thale, ermattet durch einen langen, beſchwerlichen Marſch und nicht ohne Sorge darüber, daß die erwarteten Hilfstruppen noch immer ausblieben. Der Regen goß in Strömen herab, der Sturm erhob ſich mit immer größerer Heftigkeit: da ertönte auf den Anhöhen der fürchterliche Kriegsgeſang der Deutſchen, die unter Hermanns Anführung von allen Seiten auf die unglücklichen Römer eindrangen. Auf der Seite der Römer focht die geübte, durch Kriegszucht geregelte Tapferkeit verzweiflungsvoll um das Leben, auf der Seite der Deutſchen dagegen ungeſtümer Mut und hohe Begeiſterung für die Sache der Freiheit. Nach dreitägigem Gefechte, als Varus am guten Ausgang des Kampfes

verzweifelte und, um ſeine Schande nicht zu überleben, ſich in ſein Schwert ſtürzte, war die Niederlage der Römer entſchieden. Faſt zwanzigtauſend auserleſene römiſche Soldaten deckten mit ihren Leichen das blutige Schlachtfeld; die wenigen aber, die in die Gefangenſchaft gerieten, wurden den Göttern zum Dank für die wieder errungene Freiheit geopfert. Am grauſamſten ſtrafte das Volk die römiſchen Sachwalter, die ihm ſtatt des guten alten Rechts die römiſchen Geſetze aufgedrängt hatten. Einem riß es die Zunge aus, indem es rief: „Nun höre auf zu ziſchen, Natter!“ Als die Nachricht von der entſetzlichen Niederlage dem Kaiſer Auguſtus hinterbracht wurde, ſtieß dieſer in Verzweiflung den Kopf gegen die Wand und rief: „Varus! Varus! gieb mir meine Legionen wieder!“ Die Trauer in Rom war allgemein, denn kaum gab es eine Familie, die nicht einen Angehörigen unter den Gefallenen zu beweinen hatte. Dagegen erſcholl lauter Jubel durch das befreite Deutſchland; in allen Gauen wurde der Name des Helden Hermann geprieſen, der in der Schlacht Wunder der Tapferkeit gethan hatte. Einſtimmig wählte ihn nun ein großer Teil der deutſchen Stämme zum Anführer, und er rechtfertigte das Vertrauen, das ſeine Landsleute in ihn ſetzten. Sein nächſtes Werk war die Zerſtörung der Feſtungen, welche die Römer in verſchiedenen Gegenden Deutſchlands angelegt hatten. Bald waren ſie bezwungen und der deutſche Boden von der Fremdherrſchaft frei. Sodann bemühte ſich Hermann, die Deutſchen zur Fortſetzung des Krieges mit den Römern zu bewegen; aber dies gelang ihm nicht, denn der größere Teil der Fürſten war zum Frieden geneigt, freilich nur in der Abſicht, um ſich mit Hilfe der Feinde über ihre Landsleute eine größere Gewalt zu verſchaffen. Zu dieſen

gehörte auch der ſchon erwähnte Segeſt, der Vater der Thusnelda. Der trug noch immer unverſöhnlichen Groll gegen Hermann im Herzen, überfiel' ihn und ſchlug ihn in Ketten; das treue Volk aber befreite den Helden, der nun gegen den Vater ſeiner Gattin die Waffen ergreifen mußte.

Als die Römer von dieſen Kämpfen in Deutſchland hörten, verſuchten ſie, die verlorne Herrſchaft wieder zu gewinnen. Ein zahlreiches Heer drang über den Rhein unter der Anführung des Germanicus. Segeſt, der durch Hermann hart bedrängt wurde, erbat ſich von ihnen Hilfe und verſprach dagegen Unterwerfung. Die Römer ließen nicht lange auf ſich warten; ſie drängten Hermanns Scharen zurück und vereinigten ſich mit dem Verräter, der ihnen darauf ſeine eigene Tochter, Hermanns geliebte Thusnelda, als Gefangene übergab. Germanicus drang nun weiter in Deutſchland ein, ſuchte das Thal auf, wo die Legionen unter Varus gefallen waren, und beſtattete die Gebeine derſelben. Da hörte er, daß Hermann mit ſeinen Scharen nahe. In einer großen Ebene, von den Römern J'diſtaviſus genannt, an den Ufern der Weſer, trafen die feindlichen Heere zuſammen. Nach langem und heißem Kampfe mußten die Deutſchen ſich zurückziehen; Hermann ſelbſt wurde verwundet und rettete ſich nur durch die Schnelligkeit ſeines Pferdes. Aber auch die Römer mußten ſich bald zum Rückzug entſchließen, da in allen Gauen das Volk wider ſie aufſtand. Germanicus kehrte nach Rom zurück und führte viele edle Deutſche, unter ihnen Thusnelda mit Hermanns Söhnlein, als Gefangene im Triumph vor ſich her. Hermann ſah ſein geliebtes Weib nicht wieder; ſie ſtarb in der Gefangenſchaft.

Als Hermann ſein Vaterland von der Fremdherrſchaft be-

freit ſah, wandte er ſich gegen einen innern Feind, der der Sache der Freiheit nicht minder verderblich war als die Römer. Marbod, der Markomannen-König, hatte ſeine Herrſchaft über viele Völker ausgedehnt und mit Willkür und Grauſamkeit in ſeinem Lande geſchaltet. Hermann griff ihn an und beſiegte ihn nach langem Kampf. Marbod mußte zu den Römern fliehen und ihren Schutz anflehen, und hier führte er noch achtzehn Jahre ein unrühmliches Leben.

Hermann ereilte der Tod in der Blüte ſeiner Kraft. Zwölf Jahre hatte er unermüdlich für die gemeinſame Freiheit geſtritten, und noch war es ihm gelungen, alle deutſchen Stämme für die heilige Sache zu vereinigen. Noch hielt es mancher Fürſt mit den Römern, mancher beneidete Hermann um ſein Anſehn, ſeine eigenen Verwandten klagten ihn an, er ſtrebe nach der Allein'herrſchaft, er, der ſein ganzes Leben der Sache der Freiheit gewidmet hatte. Endlich traten mehrere ſeiner Feinde zuſammen und brachten ihn meuchlings um. Das Volk aber vergaß den Helden nicht, dem es die Freiheit verdankte, ſondern beſang ſeine Thaten in Liedern, die ſich von Geſchlecht auf Geſchlecht fortpflanzten.

Dielitz.

2. Karl der Große.

Karl, der Sohn Pipins, herrſchte nach dem Tode ſeines Bruders Karlmann über das ganze fränkiſche Reich. Aber dem aufſtrebenden Geiſte des großen Mannes genügte die Macht nicht, die er von ſeinen Vorfahren geerbt; er wollte alle Völker des Abendlandes zu einem chriſtlichen Reiche vereinigen, und dieſes Ziel verfolgte er während der langen Dauer

ſeiner Regierung mit eiſernem Willen. Wenn ein Fürſt befähigt war, ein ſolches Ziel zu erreichen, ſo war es Karl der Große, denn in ihm hatte die Natur die herrlichſten Gaben vereinigt: eine raſtloſe Thätigkeit und einen ſcharfen Blick, große Beſonnenheit und Willigkeit, guten Rat zu hören, Kraft und Mut und einen frommen Sinn. Er war, wie es damals unter den Franken Sitte war, ohne wiſſenſchaftlichen Unterricht aufgewachſen, ſo daß er noch als Mann mit großer Mühe ſchreiben lernen mußte. Aber ſchon als Knabe hatte ihn der Wunſch beſeelt, dereinſt ſein Volk aus dem Zuſtande der Rohheit, in dem es ſich befand, zu erheben, und er hatte mit Begeiſterung von der Herrlichkeit und Bildung früherer Zeiten gehört. So hatte er denn jede Gelegenheit benutzt, ſeinen Geiſt auszubilden; namentlich hatte er, da es ihm an einem regelmäßigen Unterricht fehlte, ſtets den Umgang weiſer und gelehrter Männer aufgeſucht und ſich dadurch mannigfache Kenntniſſe erworben.

In Deutſchland gab es bei ſeiner Thronbeſteigung nur noch ein einziges freies Volk. Dies waren die heidniſchen Sachſen, ein wildes, kriegeriſches Volk, das beſtändige Plünderungszüge in das Frankenreich unternahm und die gefangenen Feinde ſeinen Götzen als Opfer ſchlachtete. Karl rückte, als der Krieg auf einem Reichstage beſchloſſen war, mit einem mächtigen Heere in ihr Land ein und ſchlug ſie, obgleich ſie den tapferſten Widerſtand leiſteten, in mehreren entſcheidenden Schlachten. Sie gelobten nun zwar Unterwerfung, allein kaum hatte der fränkiſche König mit dem größten Teile ſeines Heeres die Grenzen ihres Landes verlaſſen, ſo griffen ſie wieder zu den Waffen, vernichteten die zur Beſatzung zurückgebliebenen fränkiſchen Scharen und verjagten die ihnen aufgedrungenen chriſt-

lichen Prieſter. Aufs neue wurden ſie von dem zurückkehrenden Eroberer überwun'den und aufs neue verſprachen ſie Unterwerfung; dennoch empörten ſie ſich wieder und erfochten unter Anführung ihres Herzogs Wittekind einen glänzenden Sieg. Jetzt aber kehrte Karl mit einem noch zahlreicheren Heere zurück. Ihm und ſeinen kriegserfahrenen Franken vermochten die Sachſen nicht zu widerſte'hen; ſie wurden geſchlagen, und Wittekind mußte nach Dänemark entfliehen. Kaum war jedoch Karl über den Rhein zurückgegangen, ſo ſtand ganz Sachſenland wieder in Aufruhr und Kampf. Da ließ ſich der Held zu einer grauſamen Rache hinreißen, indem er an einem Tage 4500 gefangene Sachſen enthaupten ließ. Aber die blutige That hatte nicht die gehoffte Wirkung. Der Haß und die Begeiſterung des Volks wurden dadurch noch geſteigert, ſo daß es abermals eines langen Kampfes bedurfte, ehe das Land wieder unterwor'fen war. Jetzt behandelte Karl die Sachſen milder und gewann durch ſeine Mäßigkeit mehr als früher durch alle ſeine Siege. Bald erſchien ſogar der tapfere Wittekind am Hofe des Königs und ließ ſich mit vielen Edlen taufen. Aber es dauerte lange, ehe das Volk ſeinen alten Glauben und ſeine alte Freiheit vergaß, ſo daß immer neue Empörungen unter ihnen ausbrachen. Daher verlegte Karl, um ihnen näher zu ſein, den Sitz ſeiner Regierung nach Aachen, welches nun die Hauptſtadt des großen Reiches wurde.

Während des dreißigjährigen Kampfes gegen die Sachſen hatte Karl auch in andern Ländern blutige Kriege führen müſſen. Zuerſt hatte der Hilferuf des Papſtes ihn bewogen, nach Italien zu ziehen, um die Longobar'den zu züchtigen, die nicht allein das päpſtliche Gebiet geplündert und mehrere Städte deſſelben erobert, ſondern auch gegen Karl ſelbſt Feindſelig-

keiten begonnen hatten. Der Feldzug hatte den schnellsten und glänzendsten Erfolg. Karl eroberte in kurzer Zeit das Longobardenreich, schickte den König Desiderius nach Frankreich in ein Kloster und ließ sich selbst zum König der Longobarden krönen. Bei dieser Gelegenheit besuchte er auch den Papst in Rom. Er wurde wie im Triumph empfangen und als Befreier von Italien mit den größten Ehrenbezeigungen überhäuft. Dann erneuerte er das schon von seinem Vater geschlossene Bündnis, schwor dem Papste über dem Sarg des Apostels Petrus ewige Freundschaft und bestätigte die demselben von seinem Vater gemachte Schenkung.

Wenige Jahre darauf, als Karl zu Paderborn, im Lande der Sachsen, einen Reichstag hielt, erschien an seinem Hofe eine merkwürdige Gesandtschaft. Es waren arabische Statthalter aus Spanien, die sich gegen den Kali'fen Abderrahman empört hatten und beim Frankenkönig Hilfe suchten. Der Ruhm, den ein Sieg über die Ungläubigen verhieß, lockte den heldenmütigen Karl, ihnen die erbetene Unterstützung zu'zusagen. Im folgenden Jahre zog er nach Spanien, eroberte alles Land bis an den Ebro und fügte es unter dem Namen der spanischen Mark zu seinem Reiche. In seinem Heere befand sich unter andern tapfern Rittern auch der Sohn seiner Schwester, Namens Roland, der sich im Kampfe gegen die A'raber vor allen hervorgethan hatte. Dieser führte die Nachhut des fränkischen Heeres, welche auf dem Rückzuge nach Frankreich in einer engen Schlucht der Pyrenä'en von den wilden Bergbewohnern überfallen wurde. Nach langem, heldenmütigem Kampfe erlag Roland mit allen seinen Gefährten der feindlichen Übermacht. Um das Andenken des Helden würdig zu ehren, ließ Karl im Thale von Roncevalles über der Stelle, wo seine Gebeine ruhten, eine Kapelle

erbauen; mehr aber noch ehren den tapfern Roland die zahllosen Lieder, in denen Dichter aller Zeiten seine Thaten besungen haben.

Als Karl im Jahre 799 zu Paderborn, im Lande der Sachsen, Hof hielt, erschien bei ihm der Papst Leo III. als Flüchtling und verlangte von ihm, als Schutzherrn der Kirche, Hilfe gegen die aufrührerischen Römer, welche ihn arg gemißhandelt und dann verjagt hatten. Karl versprach ihm seinen Schutz, zog im folgenden Jahre über die Alpen und bestrafte die Übelthäter. Als er darauf am Weihnachtstage des Jahres 800 dem Gottesdienst in der Peterskirche beiwohnte und andächtig an den Stufen des Altars kniete, näherte sich ihm der Papst, eine Krone in den Händen, und setzte sie ihm auf das Haupt. Seine Rede wurde von dem Freudenrufe des versammelten Volkes unterbrochen, das den Gekrönten frohlockend und glückwünschend zum römischen Kaiser ausrief. Der Papst war hierauf der erste, welcher dem Gekrönten nach alter Gewohnheit seine Unterthänigkeit bezeigte.

Durch diese Kaiserkrönung wurde Karl als Herr der ganzen abendländischen Christenheit anerkannt. Noch hatte sich in allen Ländern eine dunkle Kunde von der Macht der alten römischen Kaiser erhalten, und diese Macht war nun wieder einem Fürsten übertragen. Man glaubte aber auch, daß die römische Kaiserwürde nicht von Menschen verliehen sei, sondern sie galt als unmittelbar von Gott stammend; der Kaiser selbst war eine geheiligte Person, und alle, die sich seinen Befehlen widersetzten, wurden bestraft, als wenn sie gegen Gott gefrevelt hätten. Einem würdigeren Fürsten konnte diese Macht nicht verliehen werden. Gegen alle Völker seines gewaltigen Reiches zeigte Karl dieselbe Weisheit, Milde und Gerechtigkeit, und überall

handhabte er Ordnung und Recht. Beſonders war es ſein eifriges Streben, ſeine Völker zu bilden. Daher legte er überall, wo es anging, Kirchen und Schulen an, ſorgte für eine würdige Feier des Gottesdienſtes, ließ Orgelbauer und Sänger aus Italien kommen und griechiſche Predigten ins Fränkiſche überſetzen. Damit aber die Geiſtlichen ſich ganz ihrem Berufe widmen konnten, beſtimmte er, daß jeder den zehnten Teil des Ertrags ſeiner Äcker den Prieſtern abgäbe.

Einſt trat der Kaiſer in eine Schule, die er als Muſter für die übrigen an ſeinem Hofe eingerichtet hatte, und in welche alle ſeine Diener, die hohen ſowohl als die niederen, ihre Söhne ſchicken mußten. Er ließ die Schüler prüfen und ſtellte darauf die fleißigen auf ſeine rechte, die faulen und unaufmerkſamen aber auf ſeine linke Seite. Da fand ſich, daß die letzteren gerade die Vornehmen waren, während zu den guten Schülern faſt nur arme Kinder gehörten. Der Kaiſer lobte dieſe und verſprach, aufs beſte für ſie zu ſorgen, wenn ſie auf dieſelbe Weiſe fortführen; dann aber wandte er ſich zornig zur Linken und rief: „Ihr feinen Burſchen, ihr glaubt des Wiſſens nicht nötig zu haben, da ihr euch ſo reich und vornehm dünkt? Ihr faulen, unnützen Buben, ich ſage euch, euer Adel und eure hübſchen Geſichter gelten nichts bei mir und ihr habt nichts Gutes zu hoffen, wenn ihr eure Faulheit nicht durch Fleiß wieder gut macht!“

Auch der Erziehung ſeiner eigenen Kinder widmete Karl die größte Aufmerkſamkeit. Seine Söhne lernten nicht nur alle ritterliche Übungen, ſie wurden auch von den gelehrteſten Männern, die der König an ſeinem Hofe verſammelt hatte, in allen Wiſſenſchaften unterrichtet; die Töchter aber lernten, nach der damaligen einfachen Sitte, Wollarbeiten, Nähen und Spinnen.

Ebenso bekümmerte er sich auf das genaueste um die Verwaltung seiner Güter. Er hatte genaue Verzeichnisse von den Haustieren, die auf seinen Meierhöfen gehalten wurden; er berechnete selbst, wie viel seine Äcker und Wiesen, seine Obstgärten und seine Fischerei einbrachten. So gab er seinem Volke das Muster eines trefflichen Landwirts, während er zugleich den Handel durch Anlegung von Landstraßen zu heben suchte. Und alles das konnte ein Fürst, der fast jährlich in den Krieg ziehen mußte!

Wie weitgepriesen Karls Name schon unter seinen Zeitgenossen war, beweisen die Gesandtschaften, welche aus den fernsten Ländern an ihn geschickt wurden. Unter andern ließ ihm der mächtige Kalif Harun al Raschid zu seiner Kaiserkrönung Glück wünschen und übersandte ihm zugleich zum Geschenke kostbare indische und ara'bische Gewürze, einen Elephanten und mehrere Kunstwerke, unter denen besonders eine kunstreich gearbeitete Wasseruhr das Erstaunen der Franken erregte. Die Uhr hatte einen Zeiger, der die Stunden anzeigte; auch fielen, wenn die Stunden voll waren, eherne Kugeln auf ein darunter befindliches Becken und bezeichneten durch ihren Schall die Stunde, während kleine Reiter, nach der Zahl der Stunden, aus Thüren hervortraten, die sich selbst öffneten und wieder schlossen. Gewiß ein sehr kunstreiches Werk für die damalige Zeit! Karl schickte dem Kalifen zum Gegengeschenk schöne Pferde und Jagdhunde, sowie feine Leinwand und andere Webearbeiten, durch welche die fränkischen Frauen sich auszeichneten.

Als der große Mann sein Ende herannahen fühlte, ließ er seinen Sohn Ludwig, den einzigen, der ihn überleb'te, zu sich nach Aachen kommen, ermahnte ihn vor dem versammelten Volk zu allen Pflichten eines guten Herrschers und ließ ihn dann die goldne Krone sich selbst aufs Haupt setzen. Bald darauf wurde

der Kaiſer von einem Fieber befallen, das am achten Tage ſeinen Tod herbeiführte. Der Leichnam wurde feierlich geſchmückt und geſalbt und unter großer Trauer des ganzen Volkes zur Gruft getragen. Dort ſetzte man ihn im vollen Kaiſerſchmuck in aufrechter Stellung auf einen goldnen Stuhl, füllte die Gruft mit Weihrauch und Balſam und verſchloß und verſiegelte ſie. Schon einige Zeit vorher war man im Frankenreiche durch wunderbare Zeichen geſchreckt worden, die, nach dem Aberglauben der damaligen Zeit, den Tod des Kaiſers vorher verkündet hatten. Sonnen- und Mondfinſterniſſe, der Einſturz eines Säulenganges am Palaſt, das Abbrennen der großen Rheinbrücke bei Mainz, alle dieſe Erſcheinungen hatten die Umgebungen des Kaiſers mit Furcht und Sorge erfüllt; er ſelbſt aber war bis an ſein Ende ruhig und heiter geblieben.

Ein Zeitgenoſſe hat folgendes Bild von dem großen Fürſten entworfen. Karl hatte einen hohen, vollen und kräftigen Körper, große und lebhafte Augen, eine ſtarke Naſe, ſchönes Haar und ein heiteres und fröhliches Angeſicht. Sein Gang war feſt und männlich, ſeine Haltung würdevoll und anmutig. Er übte ſich unabläſſig im Fechten und Reiten, und eben ſo geſchickt war er im Schwimmen. In Speiſe und Trank war er äußerſt mäßig, beſonders im Trinken, da er die Trunkenheit höchlich verabſcheute. Während der Mahlzeit hörte er gern Muſik, oder er ließ ſich die Geſchichten und Thaten alter Helden vorleſen. Nach dem Eſſen ſchlief er einige Stunden; des Nachts dagegen war ſein Schlaf unterbrochen. Während er ſich ankleidete, ließ er ſich Rechtsſtreitigkeiten vortragen; oft ließ er auch die Streitenden auf der Stelle herbeiführen, unterſuchte den Handel und fällte das Urteil. Er trug nie andere als die einfache vaterländiſche Tracht, ein leinenes Hemd, lange Beinkleider, Schuhe,

einen kurzen Rock, einen Kriegsmantel und im Winter eine Weste aus Otterfellen. Stets war er mit dem Schwert umgürtet. Bei Festlichkeiten trug er einen mit Edelsteinen besetzten Degen, goldʼdurchwirkte Kleider und ein mit Gold und Edelsteinen geschmücktes Diademʼ.

Das war das Äußere des Mannes, von dem ein Geschichtsschreiber sagt: „Er ragte durch jegliche Weisheit und Tugend über das Menschengeschlecht seiner Zeit so weit hervor, daß er allen gleich schrecklich und liebenswürdig, allen gleich bewunderungswürdig war.“

Dielitz.

---

3. Die Hohenstaufen.

I. Welf und Waiblingen.

In der Mitte des schwäbischen Landes, unfern des blühenden Städtchens Göppingen im heutigen Königreich Würtemberg, erhebt sich der hohe Staufen, ein kegelförmiger Berg, auf dessen Gipfel einst das Stammschloß der schwäbischen Herzoge und Kaiser stand. Nur ein kleines Stück morscher Mauer ist der ganze Überrest dieses ehemals so glänzenden Stammsitzes und bietet ein trauriges Bild von der Hinfälligkeit aller Menschengröße und Erdenherrlichkeit dar. Hier entsproß vor acht Jahrhunʼderten eines der edelsten und mächtigsten Geschlechter, aus welchem sechs deutsche Kaiser hervorgingen.

Als nämlich das fränkische Kaiserhaus mit Heinrich V. im Jahre 1125 erloschen war, wurde Lotharʼ, der Herzog von Sachsen, zum Könige gewählt. Dieser regierte bis 1137. Er hatte mächtige Gegner an den beiden hohenstaufischen Brüdern Konrad von Franken und Friedrich von Schwa-

ben. Fast die ganze Zeit seiner Regierung war ein ununterbrochener Krieg gegen sie. Um seinen Feinden gewachsen zu sein, verband er sich mit Heinrich dem Stolzen, Herzog von Bayern, und gab ihm seine Tochter nebst seinem Herzogtume Sachsen. Durch den Besitz dieser beiden Herzogtümer wurde Heinrich der mächtigste Fürst von Deutschland und der Schrecken seiner Feinde. Als nun Lothar ohne Kinder starb, betrachtete der Stolze den Thron als sein zuverlässiges Eigentum, das ihm wohl keiner streitig machen würde, und er nahm auch zugleich die Reichskleinodien zu sich. Aber eben seine große Macht und der Übermut, mit welchem sie ihn erfüllte, vereitelten seine Hoffnung. Die Großen des Reichs fürchteten ihn nur, liebten ihn aber nicht. Zu seinem nicht geringen Erstaunen wählte man nicht ihn, sondern Herzog Konrad von Hohenstaufen zum deutschen Kaiser.

Über diese Wahl war Heinrich sehr entrüstet und wollte sie nicht gelten lassen. Da ward er als Empörer seiner beiden Herzogtümer entsetzt und geächtet. Bayern bekam der kriegerische Markgraf Leopold von Österreich, Sachsen dagegen der Markgraf von Brandenburg, Albrecht der Bär. Um diese Zeit findet man auch zuerst den Namen Berlin genannt, eine erst im Werden begriffene, noch unscheinbare Stadt, während an den Ufern der Donau in der Gegend des alten Vindobona sich bereits stattlich die Stadt Wien erhob.

Heinrich war jedoch nicht der Mann, der sich seine Länder ohne Schwertstreich nehmen ließ. Er griff zu den Waffen und vertrieb Albrecht den Bären. Und schon rüstete er sich zum zweiten Kampfe um sein Herzogtum Bayern, als ihn der Tod vom Schauplatze des Krieges abrief. Er hinterließ einen Sohn von zehn Jahren, der sich nachher durch seinen Mut den Namen

Heinrich der Löwe erwarb. Billig hätte der Kleine, weil er an des Vaters Vergehungen unschuldig war, beide Herzogtümer wieder erhalten sollen; Konrad gab ihm aber nur Sachsen zurück. Da nahm sich Welf, ein Bruder des verstorbenen Herzogs, des jungen Prinzen an und griff für dessen Erbe zu den Waffen. Bei dem Städtchen Weinsberg im heutigen Königreich Würtemberg kam es zwischen ihm und Konrad im Jahre 1140 zu einer Schlacht. In dieser soll das Feldgeschrei der Bayern: „Hier Welf!“ und die Losung der Hohenstaufen: „Hier Waiblingen!“ gewesen sein, womit die Stadt Waiblingen in Würtemberg gemeint war, die zu den Stammgütern der Hohenstaufen gehörte. Hieraus entstanden die Partei'namen der Welfen und Waiblinger, oder, wie die Italiener sagten, der Guelfen und Ghibellinen (Bayern und Schwaben), und die Feindschaft dieser Parteien spann sich durch Jahrhunderte fort, indem sich die Päpste, um die Macht der hohenstaufischen Kaiser niederzuhalten, auf Seite der Welfen stellten.

Die Welfen wurden in jener Schlacht besiegt, und das umlagerte Weinsberg konnte nicht länger Widerstand leisten. Die Chronik hat folgende schöne Sage dazu gedichtet: Erzürnt über die lange und hartnäckige Gegenwehr der Belagerten beschloß Konrad, die härteste Rache an der Besatzung zu nehmen. Nur die Weiber und Kinder sollten freien Abzug haben; den Männern aber drohte Tod und Kriegsgefangenschaft. Den Bitten und Thränen der Weiber gab endlich der Kaiser soweit nach, daß er allen Weibern erlaubte, soviel aus der Stadt mitzunehmen, als sie auf ihren Schultern fortschaffen könnten. Und siehe da! aus den geöffneten Thoren kam ein langer Zug von Frauen, die trugen das Kostbarste, was sie hatten, auf ihren Rücken, nämlich ihre Männer! Der Kaiser lachte über den

liſtigen Einfall und fand ſo großes Wohlgefallen an dieſem Beweiſe von Liebe und Treue, daß er um der braven Weiber willen alle Männer begnadigte.

A. W. Grube.

---

b) Friedrich I.

Konrad III. beſchloß ſeine thätige Regierung im Jahre 1152 und in demſelben Jahre wählten die deutſchen Fürſten ſeines Bruders Sohn, den Herzog Friedrich von Schwaben, zum Oberhaupt des deutſchen Reiches. Mit Friedrich I., genannt Barbaroſſa oder Rotbart, beſtieg einer der größten Fürſten aller Zeiten den Thron, ein hochgeſinnter, tapferer und frommer Mann, mit eiſernem Willen und gewaltiger Kraft. Auch in ſeinem Körper offenbarte ſich der großartige Geiſt. Seine Geſtalt war hoch, männlich und kraftvoll, ſeine Gliedmaßen wohl gebaut und ſtark; gelbe Locken bedeckten die hohe Stirn, unter der ſcharfe, durchdringende Augen hervorblickten, und das Kinn ſchmückte, nach damaliger Sitte, ein ſtarker, rötlich gelber Bart. Jugendliche Friſche und ungetrübte Heiterkeit gaben ſeinem Geſicht einen freundlichen Ausdruck, während der feſte, ſtolze Gang und die ſchöne Haltung des Körpers den Herrſcher verkündeten.

Dieſer große Mann hatte ſchon als Jüngling treffliche Thaten verrichtet. Als er den Thron beſtieg, ſuchte er den Streit der beiden Häuſer, der ſchon ſo viel Unglück über Deutſchland gebracht hatte, auf friedlichem Wege zu beenden, indem er Heinrich dem Löwen, dem Sohne Heinrichs des Stolzen, ſeine Herzogtümer wiedergab. Da ferner durch den langen innern Krieg die Ruhe und Ordnung in Deutſchland vielfältig geſtört war, ſo widmete er den Angelegenheiten des Reichs ſeine ganze Thätigkeit. Er beſtrafte die widerſpenſtigen Großen, brach die

Burgen der Raubritter und ließ die Friedensstörer hinrichten, wenn sie auch ritterlichen Geschlechts waren. Dann dachte er an Italien. Hier hatte die Achtung vor dem kaiserlichen Namen in dem Grade aufgehört, daß die reichen Städte laut und offen dem Kaiser den Gehorsam aufkündigten. Unter allen zeichnete sich das mächtige Mailand durch Trotz und Übermut aus und der Papst bestärkte die Bürger in ihrer Widerspenstigkeit aus altem Haß gegen die Kaiser. Lange Zeit konnte Friedrich gegen die reiche Stadt nichts Bedeutendes unternehmen. Endlich aber zog er, von den meisten deutschen Fürsten mit ihren Rittern und Dienstmannen begleitet, über die Alpen, belagerte die stolze Stadt und zwang sie, sich auf Gnade und Ungnade zu ergeben. Da kamen die angesehensten Bürger mit dem ganzen Rat und der Geistlichkeit, barfuß, die Schwerter auf den Nacken gebunden und mit Stricken um den Hals, in das Lager des Kaisers, warfen sich ihm zu Füßen und baten um Schonung. Friedrich, der nur ihre Unterwerfung wollte, verzieh ihnen, ließ sie Treue schwören und Geiseln geben, und setzte zum Zeichen seiner kaiserlichen Oberlehnsherrlichkeit einen kaiserlichen Adler auf ihren Dom.

Kaum war Friedrich nach Deutschland zurückgekehrt, so regte sich auch wieder der Trotz der lombardischen Städte. Sie verjagten die Beamten und verhöhnten die Befehle des Kaisers, ja, die Mailänder rissen die Siegel von den kaiserlichen Schreiben und traten sie mit Füßen. Da gelobte Friedrich, seine Krone nicht wieder auf das Haupt zu setzen, bis er die übermütige Stadt gebrochen habe. Dann zog er wieder über die Alpen, belagerte Mailand und bezwang es nach dreijähriger Belagerung, nachdem von beiden Seiten viel Blut geflossen war. Nun beschloß er, durch ein hartes Strafgericht den Geist

des Ungehorſams zu ſchrecken. Zuerſt mußten die vornehmſten Männer der Stadt das Schauſpiel ihrer erſten Unterwerfung wiederholen. Dann befahl er, die Stadt in einen Steinhaufen zu verwandeln und die Einwohner an vier verſchiedenen Stellen ihres Gebiets anzuſiedeln, wo ſie unter der Aufſicht kaiſerlicher Beamten leben ſollten. Es hatten aber die Mailänder in ihrem Übermute viele andere Städte hart gekränkt; die baten ſich's jetzt als eine Gnade aus, die ſtolze Stadt niederzureißen, und zahlten ſogar noch große Summen für dieſe Erlaubnis. In ihrem Haß vollbrach'ten ſie dann in wenigen Tagen, was gedungene Arbeiter nicht in eben ſo vielen Monaten vollendet hätten, denn wie durch ein plötzliches Erdbeben lagen die Mauern und Paläſte und Häuſer der prachtvollen Stadt in Trümmern. Kaiſer Friedrich aber konnte jetzt ſeine Krone wieder aufs Haupt ſetzen.

Doch das Glück blieb dem Kaiſer nicht treu. Die Härte, mit der er Mailand geſtraft hatte, wandte auch diejenigen Städte von ihm ab, die ihm bisher angehangen hatten, und ſo bildete ſich gegen ihn ein mächtiger Bund, der die ganze Lombardei umfaßte und an deſſen Spitze der Papſt ſtand. Die Mailänder bauten ihre Stadt wieder auf und waren trotziger als je, und in dieſer Not wurde Friedrich von den deutſchen Fürſten im Stich gelaſſen, welche ſich weigerten, immer von neuem nach Italien zu ziehen und Menſchen und Geld für den Kaiſer aufzuopfern. Noch einmal gelang es Friedrichs unermüdeter Thätigkeit, ein großes Heer zuſammenzubringen. Bei demſelben befand ſich auch Heinrich der Löwe, der Herzog von Sachſen und Bayern. Der war ungern mitgezogen, und als die Feinde herannaheten, ſchützte er wichtige Geſchäfte in ſeinen Ländern vor und verließ mit allen ſeinen Scharen das kaiſerliche Heer,

obgleich Friedrich ihn aufs dringendste zum Bleiben ermahnt hatte und ihm sogar zu Füßen gefallen war. Heinrich hatte den Kaiser nicht einmal aufgehoben, sondern ihm den Rücken gewandt. Dafür wurde, als Friedrich nach Deutschland zurückkehrte, die Reichsacht über ihn verhängt und ihm seine Herzogtümer genommen. Heinrich der Löwe wehrte sich tapfer, mußte sich aber endlich unterwerfen und auf einige Jahre Deutschland verlassen.

Doch wir kehren noch auf einige Augenblicke nach Italien zurück. Durch den Abzug der Bayern und Sachsen war Friedrichs Heer so geschwächt, daß die verbündeten Städte mit der größten Zuversicht den Angriff wagen konnten. Zwar kämpfte der Kaiser in der Schlacht mit dem größten Heldenmut; aber die Übermacht der Feinde war zu groß, der Haß, der namentlich die Mailänder entflammte, zu heftig, als daß die Kaiserlichen hätten standhalten können. Endlich, als Friedrich selbst verwundet wurde, geriet das ganze Heer in die größte Verwirrung und erlitt eine vollständige Niederlage. Nun mußte der Kaiser Frieden schließen. Er sowohl als der Papst begab sich nach Venedig, wohin auch Abgeordnete der Städte kamen. Friedrich warf sich dem Papst zu Füßen, der seiner am Eingang der Marcus-Kirche wartete; dieser aber hob ihn mit Thränen auf, gab ihm den Friedenkuß, führte ihn in die Kirche und erteilte ihm seinen Segen. Darauf wurde mit den lombardischen Städten ein Waffenstillstand auf sechs Jahre geschlossen, nach dessen Ablauf der Friede zu Kostnitz zu Stande kam. Dadurch erhielten die Städte die Freiheit, um die sie so lange mutig gekämpft; doch mußten sie dem Kaiser als ihrem Lehnsherrn huldigen und in streitigen Fällen sich seiner Entscheidung unterwerfen.

Nun konnte Friedrich noch einmal in Ruhe und Frieden nach Italien ziehen. Wohin er kam, überall wurde er in Freude und Jubel empfangen, als wäre nie Feindſchaft zwiſchen ihm und den Städten geweſen. Er ließ bei dieſer Gelegenheit ſeinen Sohn, den nachmaligen Kaiſer Heinrich VI., zum König der Lombarden krönen und vermählte ihn mit der Erbin von Neapel und Sicilien. Das ahnete der alte Kaiſer wohl nicht, daß er durch dieſes anſcheinend ſo glückliche Ereignis den Grund zu dem Untergange ſeines Hauſes legte!

Dielitz.

---

c) Tod Friedrichs I.

Unter ſo vielen Stürmen, die das Leben des Kaiſers Friedrich fortwährend bewegt hatten, war er bereits zum Greiſe geworden. Jetzt, am Abend ſeines Lebens, widmete er ſein Schwert der Sache Gottes. Sa'ladin, der Sultan von Ägypten, ein junger kühner Held, breitete damals ſeine Eroberungen unaufhaltſam nach allen Seiten aus. Er eroberte Syrien, drang ſiegreich in Paläſti'na vor, belagerte Jeruſalem und eroberte es nach kurzem Widerſtande im Jahre 1187, nachdem es 88 Jahre in den Händen der Chriſten geweſen war. Er ließ das goldene Kreuz von der Kirche des heiligen Grabes hinabſtürzen und als Siegeszeichen an den Kali'fen von Bagdad ſchicken. Übrigens aber bewieſen die Mohammedaner bei dieſer Eroberung weit mehr Menſchlichkeit als früher die Chriſten.

Die Nachricht dieſes Verluſtes erregte die größte Beſtürzung, die größte Trauer in der ganzen Chriſtenheit. Der Papſt ſtarb vor Betrübnis. Sein Nachfolger forderte alle chriſtlichen Fürſten und ihre Völker auf, die heilige Stadt zum zweiten Male den Händen der Ungläubigen zu entreißen. Es entſtand im Abend-

lande wieder eine allgemeine Bewegung, von der Meerenge von Meſſina bis an den großen und kleinen Belt.

Mit dem Frühlinge des Jahres 1189 verſammelten ſich die Kreuzfahrer aus allen Gegenden Deutſchlands bei Regensburg. Ihre Zahl belief ſich auf 150 000. Der alte Barbaroſſa ſtellte ſich an ihre Spitze. Die Regierung ſeines Reiches überließ er ſeinem Sohne, dem nachmaligen Kaiſer Heinrich VI. Kaum hatte das Kreuzheer den Boden des griechiſchen Reiches betreten, als die heimtückiſchen Bewohner desſelben nach alter Weiſe ihm auf alle Art zu ſchaden ſuchten. Iſaak, der damalige griechiſche Kaiſer, wollte dem deutſchen Kaiſer nicht einmal den Kaiſertitel geben, ſondern nannte ihn bloß den erſten Fürſten Deutſchlands, ſich ſelbſt aber ließ er den Heiligen nennen. Ja, einer ſeiner Geſandten hatte die Verwegenheit, dem deutſchen Kaiſer zu ſagen, Friedrich ſei dem heiligen Kaiſer Iſaak Gehorſam ſchuldig und das um ſo mehr, da er jetzt mit allen ſeinen Pilgern wie in einem Netze gefangen ſei! Friedrich gab ihm aber zur Antwort: „Durch die Wahl der Fürſten und des Papſtes Beſtätigung bin ich Kaiſer, nenne mich aber, meiner Sünden eingedenk, nicht einen Heiligen. Für jetzt hat uns Gottes Gnade die Herrſchaft auch im griechiſchen Reiche ſoweit gegeben, als wir ſie zu unſerem großen Zwecke bedürfen; und die Netze, mit denen ihr drohet, werden wie Spinngewebe zerreißen.“ Auf ſeinem ganzen Zuge durch das griechiſche Reich hatte der Kaiſer mit Nachſtellungen zu kämpfen. Nur mit Mühe erreichte er endlich Kleina'ſien. Dort kamen die Kreuzfahrer in wüſte, waſſerloſe Gegenden; es trat ein ſolcher Mangel ein, daß man ſogar Pferdefleiſch aß und Pferdeblut trank. Zudem umſchwärm'ten leichte türkiſche Reiter das Heer Tag und Nacht. Nie hatten die Pilger Ruhe; ſechs Wochen

lang durften ſie die Rüſtung gar nicht ablegen. Ermattet ſtießen ſie endlich auf ein türkiſches Heer von 300 000 Mann. Allein Friedrich verzagte nicht. Mit wenigen, aber kräftigen Worten ſprach er den Seinigen Mut ein. Alle empfingen das heilige Abendmahl und ſtürzten dann, im Vertrauen auf Gott, für deſſen Ehre ſie fochten, mit ſolcher Gewalt in die Feinde, daß 10 000 von dieſen erſchlagen, die übrigen nach allen Seiten hin zerſtreut wurden. Dieſer Sieg erfriſchte den Mut der erſchöpften Pilger wieder. Unter vielen Mühſeligkeiten und Gefahren ſetzten ſie den Zug fort und kamen glücklich zur Stadt Seleucia am Fluſſe Seleph. Hier aber war dem greiſen Helden ſeine Grenze beſtimmt. Weil die Brücke über jenen Strom nur ſchmal war und der Zug nur deshalb ſehr langſam vorwärts ging, ſo beſchloß der Kaiſer, des Zögerns müde, hindurchzuſchwimmen. Man warnte ihn, er möchte ſich nicht dem unbekannten Waſſer anvertrauen; aber furchtlos wie immer ſprengte er mit dem Pferde in den eiskalten Fluß. Da aber ergriffen die Wellen den allzukühnen Greis und riſſen ihn fort. Er arbeitete ſich zwar wieder empor, und ein Ritter, der ihm eiligſt nachgeſchwommen war, ergriff ihn, aber beide gerieten in einen Wirbel des Stromes, der ſie auseinander riß. Ein zweiter, der ſich mit dem Pferde ins Waſſer geworfen hatte, brachte den Kaiſer zwar ans Land, aber als Leiche (10. Juni 1190). Über alle Beſchreibung war die Trauer und Beſtürzung des Heeres. Jeder glaubte, in dem Kaiſer ſeinen Vater verloren zu haben. Mehrere kehrten ſogleich zu Schiffe in ihre Heimat zurück.

In Deutſchland wollte man lange nicht glauben, daß der Schirmherr des Reiches, der gefürchtete und geachtete Kaiſer Rotbart, wirklich geſtorben ſei. Die Volksſage hat ihn nach

Thüringen in die Burg Kyffhausen versetzt. Dort sitzt er im unterirdischen Saale nachdenkend und sinnend am marmornen Tische. Zu Zeiten gelingt es einem Sterblichen, in jenes Gemach zu dringen. Dann wacht der Kaiser aus seinem Schlummer auf, schüttelt den roten Bart und begehrt Kunde, ob noch krächzende Raben den Kyffhäuserberg umkreisen. So lange die schwarzen Vögel noch um die Felsenkrone flattern und ein Adler sie nicht hinweggetrieben hat, so lange — meldet die Sage — verharrt auch der Alte noch in seiner verzauberten Burg. Vernimmt er, daß sie noch kreischen, so blickt er düster vor sich hin, seufzt tief und spricht: „Schlafe wieder ein, müde Seele! Noch muß ich hundert Jahre harren, bevor ich wieder unter meinem Volke erscheine.“ Zuletzt soll den schlummernden Kaiser ein Hirt gesehen haben, der seine Ziegen durch die goldene Aue trieb und sich am Kyffhäuserberg verirrte. Der Bart des Kaisers war beinahe um den Marmortisch geschlungen. Wenn er denselben ganz bedeckt, dann erwacht Friedrich Barbarossa und die Raben sind verscheucht. Das Reich soll dann in neuer Herrlichkeit erstehen.

A. W. Grube.

4. Luther in Worms.

In die letzten Jahre der für unser Vaterland so wohlthätigen Regierung Maximilians fällt der Anfang der Reformation; doch schon nach zwei Jahren folgte ihm auf dem Throne sein Enkel Karl, welcher nicht nur deutscher Kaiser war, sondern auch Spanien, Neapel und die Niederlande besaß und also der mächtigste Fürst seiner Zeit war. Er war ein kluger und wackerer Fürst, allein er wollte es nicht gern mit dem Papste

verderben und darum fand die Reformation und Luther einen Gegner in ihm. Da er einsah, wie nötig es für die Ruhe und das Wohl Deutschlands sei, daß die begonnenen Religionsstreitigkeiten geschlichtet würden, so kam auf seine Veranlassung im Jahre 1521 zu Worms eine Versammlung von vielen deutschen Fürsten und hohen Geistlichen zu Stande, welche unter dem Namen des Reichstages zu Worms berühmt wurde. Auch Luther, welcher von einem kaiserlichen Herolde dazu aufgefordert worden war, sollte sich hier einfinden. Ungeachtet der wohlgemeinten Warnungen seiner Freunde blieb er bei seinem Entschluß, vor Kaiser und Reich zu erscheinen. Er antwortete dem Boten, durch welchen ihn noch nahe vor Worms ein Freund abmahnen ließ, entschlossen: „Und wenn so viel Teufel in Worms wären, als Ziegel auf den Dächern, so wollt' ich doch hinein." Von wenigen Freunden begleitet, hatte er die Reise angetreten. Sie glich einem Triumphzuge. Aus allen Gegenden strömten die Menschen nach der Straße, auf welcher er dahin zog, um den Mann zu sehen, welcher kühn sich den Anmaßungen des Papstes widersetzte und selbst den Kaiser nicht fürchtete.

Am 16. April 1521, Morgens 10 Uhr, traf Luther in Worms ein. Voran ritt der kaiserliche Herold. Eine ungeheure Volksmenge umwogte den Wagen. Männer und Frauen, Kinder und Greise jubelten ihm in unermeßlicher Freude entgegen. Es war, als ob ein Kaiser oder König einzöge. Luther grüßte freundlich nach allen Seiten hin und bewegte oft die rechte Hand, als wollte er den um ihn brausenden Tumult und Jubel eindämmen und beschwichtigen. In seiner Herberge wurde er von vielen Grafen und Herren, von Geistlichen und Weltlichen bis tief in die Nacht besucht und angesprochen. Der Landgraf von

Heſſen reichte ihm beim Weggehen die Hand und ſagte: „Habt ihr Recht, Herr Doktor, ſo helfe euch Gott!“ Schon am andern Tage wurde er vor die Reichsverſammlung geführt. Da gab es wieder einen großen Zuſammenlauf. Alle Straßen ſtanden voll Menſchen, Kopf an Kopf, und Luther mußte, weil er nicht durch das Gedränge kommen konnte, durch Hinterhäuſer und Gärten geführt werden. An der Thür des großen Saales ſtanden mehrere Ritter, darunter ein grauer Kriegsheld, Georg von Freundsberg. Der klopfte Luther auf die Schulter und ſprach: „Mönchlein, Mönchlein! du gehſt jetzt einen Gang, dergleichen ich und mancher Oberſter in unſerer allerernſteſten Schlachtordnung nicht gethan haben. Biſt du aber auf rechter Meinung und deiner Sache gewiß, ſo fahre in Gottes Namen fort und ſei getroſt, Gott wird dich nicht verlaſſen.“ Andere riefen ihm troſtreiche Bibelworte zu. Jetzt öffneten ſich die Saalthüren, und er trat ein. Da thronte auf erhöhtem Sitze Karl V. in wahrhaft kaiſerlicher Pracht. Vor ihm in zwei langen Reihen ſaßen die Kurfürſten, Herzoge und Grafen des deutſchen Reiches, ſowie viele Biſchöfe und andere geiſtliche und weltliche regierende Herren, der 5000 übrigen Zuhörer, die im Saale, in den Vorzimmern und vor den Fenſtern ſtanden, nicht zu gedenken. Die Blicke aller waren ſtarr auf den einfachen, ſchlichten Mönch gerichtet, der ſolche Pracht und Macht noch nie geſehen hatte. Aber er zitterte nicht. Auf einem Tiſche lagen die Bücher, welche er hatte drucken laſſen. Er wurde gefragt, ob er ihren Inhalt noch behaupte oder ob er ihn widerru'fen wolle. Da ſchwieg er ein wenig. Im Saale entſtand eine lebhafte Bewegung, die ihn etwas betreten machte und er bat ſich eine kurze Bedenkzeit aus; denn, ſagte er, die Frage betrifft Gottes Wort, den chriſtlichen Glauben und die ewige Seligkeit.

Der Kaiſer bewilligte ihm 24 Stunden. Der Herold begleitete ihn in ſeine Herberge. Am folgenden Tage wurde er wieder in den Saal geführt. Es war Abend und ſchon brannten die Fackeln und Kerzen. Luther redete nun ausführlich über ſeine Schriften und wies nach, warum er bei ſeinem Glauben beharren müſſe; wenn man ihm aber aus der Bibel beweiſen könne, daß er irre, ſo wolle er der erſte ſein, der widerru'fe und ſeine Bücher ins Feuer würfe. Darauf erwiderte ihm der Kanzler des Kurfürſten von Trier, es ſolle hier nicht disputiert werden, ſondern er ſolle einfach und kurz ſagen, ob er widerrufen wolle oder nicht. Da ſprach Luther mit feſter Stimme: „Nun, ſo will ich denn eine Antwort geben, die weder Hörner noch Zähne haben ſoll: Dem Papſte und dem Concilio glaube ich nicht; überführt bin ich nicht, widerrufen mag ich nicht; hier ſteh' ich; ich kann nicht anders; Gott helfe mir! — Amen!"

Dieſe Worte machten einen tiefen Eindruck auf die Verſammlung. Alle ſtaunten. Selbſt der Kaiſer ſprach: „Wahrlich, der Mönch redet unerſchrocken und mit getroſtem Mute." Kurfürſt Friedrich freute ſich über den Freimut und ſprach am Abend zu Spalatin: „O wie ſchön und kühn hat heute Pater Martin geſprochen vor Kaiſer und Reich!" Luthers Feinde drangen in den Kaiſer, den Geleitsbrief zurückzunehmen, denn einem Ketzer brauche man nicht Wort zu halten. Da ſprach Karl V. voll edlen Unwillens: „Und wenn in der ganzen Welt keine Treue mehr zu finden iſt, ſo ſoll ſie doch bei einem deutſchen Kaiſer ſein; ich mag nicht erröten, wie einſt Sigismund!" Nach Ablauf des Geleitsbriefes wurde Luther dennoch in die Reichsacht erklärt.

Lüttringhaus und Dielitz.

5. Die deutschen Befreiungskriege.

I. Preußens Erhebung im Jahre 1813.

Der Brand Moskaus war die Morgenröte der deutschen Freiheit. Die Zeichen des Himmels erkannte zuerst der General York, der mit seinem Hülfsheere den Zug nach Moskau nicht mitgemacht, sondern auf Napoleons Befehl an Rußlands Grenze stehen geblieben war. Wohl hätte er den Rückzug der großen Armee decken können; er schloß aber einen Vertrag mit den Russen ab, kraft dessen seine Truppen für parteilos erklärt wurden. An seinen König schrieb er: „Ew. Majestät lege ich willig meinen Kopf zu Füßen, wenn ich gefehlt haben sollte." Als nun im Anfange des Jahres 1813 die Überbleibsel der großen Armee halbnackt, zerlumpt, ausgehungert, mit erfrorenen Gliedmaßen, ein wahres Bild des Elendes, durch Preußen zogen, da ergriff das preußische Volk die Überzeugung, daß nun die Stunde der Erlösung aus schwerer Knechtschaft gekommen sei. „Das hat Gott gethan!" so ertönte es aus aller Munde. Es gab nur ein Gefühl im Vaterlande, das war ein glühender Haß gegen die Franzosen, die mit frechem Übermute das Volk zertreten hatten. Jetzt oder nie war der Augenblick gekommen, wo man die Ketten sprengen konnte. Sehnsüchtig wartete man, daß der König sein Volk zu den Waffen rufen sollte. Dieser Ruf erscholl am 3. Februar 1813 von Breslau aus, wohin sich der König begeben. Wem es gelten sollte, war nicht gesagt; jeder aber wußte es. Der König hatte nach den vielen bittern Erfahrungen seines Lebens kaum gehofft, daß der Aufruf eine tiefe Wirkung äußern werde. Wie sehr wurden aber seine kühnsten Hoffnungen übertroffen! Eine tiefe Begeisterung ergriff alle Stände. Jünglinge und Männer verließen Beruf

und Fami'lie, um das Vaterland zu befreien. Überall ertönte das ſchmetternde Kriegshorn. Scharen von freiwilligen Streitern ſah man ſich ſammeln. In Berlin allein meldeten ſich 9000 Freiwil'lige zum Kriegsdienſte. Es war dieſen jungen Männern der Sieg auf die Stirn geſchrieben. Zugleich wurde auch die Landwehr eingerichtet. Jeder Landwehrmann trug an ſeinem Hute zum Zeichen des heiligen Krieges, dem er ſich weihte, ein Kreuz mit der Inſchrift: „Mit Gott für König und Vaterland!“ Am 10. März, dem Geburtstage der heimgegangenen Königin Luiſe, ſtiftete der König den Orden des eiſernen Kreuzes als Auszeichnung für die Helden des Befreiungskrieges. Am 28. Februar ſchloß er mit dem Kaiſer Alexander ein Bündnis zu Kaliſch; darauf erfolgte am 16. März eine ausdrück'liche Kriegserklärung an Frankreich, und am 17. März der denkwürdige „Aufruf an mein Volk.“ Darin ſagte der König: „So wenig für mein treues Volk, als für alle Deutſche bedarf es einer Rechenſchaft über die Urſachen des Krieges, welcher jetzt beginnt. Klar liegen ſie dem unverblendeten Sinne vor Augen. Wir erlagen der Übermacht Frankreichs; der Friede ſchlug uns tiefere Wunden als ſelbſt der Krieg. Das Mark des Landes ward ausgeſogen; der Ackerbau, ſo wie der Kunſtfleiß der Städte gelähmt; die Hauptfeſtungen blieben vom Feinde beſetzt. Übermut und Treuloſigkeit vereitelten meine beſten Abſichten, und nur zu deutlich ſahen wir, daß Napoleons Verträge mehr noch wie ſeine Kriege uns langſam verderben mußten. Jetzt iſt der Augenblick gekommen, wo alle Täuſchung aufhört. Brandenburger, Preußen, Schleſier, Pommern, Lithauer! Ihr wißt, was euer trauriges Loos ſein wird, wenn wir den Kampf nicht ehrenvoll endigen. Große Opfer werden von allen gefordert werden; denn unſer Beginnen iſt

groß, und nicht gering die Zahl und die Mittel unserer Feinde. Aber welche Opfer auch gefordert werden, sie wiegen die heiligen Güter nicht auf, für welche wir sie hingeben, für die wir streiten und siegen müssen, wenn wir nicht aufhören wollen, Preußen und Deutsche zu sein. Es ist der letzte entscheidende Kampf, den wir bestehen für unsere Existenz, unsere Unabhängigkeit, unsern Wohlstand. Keinen andern Ausweg giebt es, als einen ehrenvollen Frieden oder einen ruhmvollen Untergang, weil ehrlos der Deutsche und der Preuße nicht zu leben vermag. Mit Zuversicht dürfen wir vertrauen, Gott und ein fester Wille werden unserer gerechten Sache den Sieg verleihen, und mit ihm die Wiederkehr einer glücklichen Zeit!" —

Diese Worte fielen wie ein zündender Funke in aller Herzen, und es ist nicht zu beschreiben, von welcher Begeisterung alt und jung, Männer und Frauen ergriffen wurden. Es ging ein heiliges Pfingstfest über das ganze Land; ja, vom Himmel kam der Geist, der alles entflammte zu dem heiligen Kampfe und ein wahrer Sturm der Gefühle riß alles mit fort. „Das ganze Volk," sagt E. M. Arndt, „stand auf wie zu einer Völkerwanderung. Von Memel bis Demmin, von Colberg bis Glatz war in dem unvergeßlichen Frühling und Sommer des Jahres 1813 unter den Preußen nur eine Stimme, ein Gefühl, ein Zorn und eine Liebe, das Vaterland zu retten, Deutschland zu befreien und den französischen Übermut einzuschränken. Krieg wollten die Preußen, Gefahr und Tod wollten sie, den Frieden fürchteten sie, weil sie von Napoleon keinen ehrenvollen, preußischen Frieden hoffen konnten. „Krieg, Krieg!" schallte es von den Karpathen bis zur Ostsee, von dem Niemen bis zur Elbe; „Krieg!" rief der Edelmann und Landbesitzer, der verarmt war; „Krieg!" der Bauer, der sein letztes Pferd unter Vorspann und

Fuhren tot trieb; „Krieg!“ der Bürger, den die Ein'quartierungen und Abgaben erſchöpften; „Krieg!“ der Tagelöhner, der keine Arbeit finden konnte, die Wittwe, die ihren einzigen Sohn in das Feld ſchickte, die Braut, die den Bräutigam zugleich mit Thränen des Stolzes und des Schmerzes entließ.

„Jünglinge, die kaum wehrhaft waren, Männer mit grauen Haaren und wankenden Knieen, Offiziere, die wegen Wunden und Verſtümmelungen längſt ehrenvoll entlaſſen waren, reiche Gutsbeſitzer und Beamte, Väter zahlreicher Familien und Verwalter weitläufiger Geſchäfte, in Hinſicht jedes Kriegsdienſtes entſchuldigt, wollten ſich ſelbſt nicht entſchuldigen. Ja, ſogar Jungfrauen unter mancherlei Verſtellungen und Verlarvungen drängten ſich zu den Waffen. Alle wollten ſich üben, rüſten und für das Vaterland ſtreiten und ſterben. Preußen war wieder das Sparta geworden, als welches ſeine Dichter es einſt beſangen. Jede Stadt, jeder Flecken, jedes Dorf ſchallte von Kriegsluſt und Kriegsmuſik und war in einen Übungs- und Waffenplatz verwandelt; jede Feuereſſe war eine Waffenſchmiede. Das war das ſchönſte bei dieſem heiligen Eifer und fröhlichen Gewimmel, daß alle Unterſchiede von Ständen und Klaſſen, von Alter und Stufen vergeſſen und aufgehoben waren; daß jeder ſich demütigte und hingab zu dem Geſchäft und Dienſt, wo er der brauchbarſte war; daß das eine große Gefühl des Vaterlandes und ſeiner Freiheit und Ehre alle andern Gefühle verſchlang, alle andern ſonſt erlaubten Rückſichten und löblichen Verhältniſſe aufhob. Die Menſchen fühlten es, ſie waren gleich geworden durch das lange Unglück; ſie wollten auch gleich ſein im Dienſt und im Gehorſam.

„Und ſo erhob die heilige Pflicht und das gemeinſame Streben, wovon ſie beſeelt waren, alle Herzen, daß das Niedrige, Ge-

meine und Wilde, dem in getümmelvollen Zeiten der Bewaffnungen und Kriege eine so weite Bahn geöffnet ist, nicht aufkommen konnte. Die heilige Begeisterung dieser unvergeßlichen Tage ist durch keine Ausschweifung und Wildheit entweiht worden; es war, als fühlte auch der Kleinste, daß er ein Spiegel der Sittlichkeit, Bescheidenheit und Rechtlichkeit sein müsse, wenn er den Übermut, die Unzucht und Prahlerei besiegen wollte, die er an den Franzosen so sehr verabscheut hatte. Was die Männer so unmittelbar unter den Waffen und für die Waffen thaten, das that das zartere Geschlecht der Frauen durch stille Gebete, brünstige Ermahnungen, fromme Arbeiten, menschliche Sorgen und Mühen für die Ausziehenden, Kranken und Verwundeten. Wer kann die unzähligen Opfer und Gaben jener Zeit zählen, die zum Teil unter den rührendsten Umständen dargebracht worden sind? Wer kann die dem Vaterlande ewig teuren Namen der Frauen und Jungfrauen aufrechnen, welche in einzelnen Wohnungen oder in Krankenhäusern die Nackenden gekleidet, die Hungrigen gespeist, die Kranken gepflegt und die Verwundeten verbunden haben? So geschah es von einem Ende des Reichs bis zum andern; doch gebührte Berlin der Vorrang; sie hat bewiesen, daß sie verdient, der Sitz ihrer Herrscher zu sein. Freue dich deiner Ehren, wackre Stadt! Die alten Sünden sind versöhnt, die alten Unbilden vergessen, Ruhm und Glück werden wieder ihren Wohnsitz bei dir aufschlagen. Ich sage nur das eine: es war plötzlich, wie durch ein Wunder Gottes, ein großes und würdiges Volk erstanden.

„So hat das preußische Volk sich offenbart; so sind die Wunder, die uns Deutschen vom Guadalquivir und Ebro, vom Dniepr und von der Düna verkündigt wurden, auch bei uns erneuet; so ist Gott und Gottes Kraft und eine Begeisterung, die wir

nicht begreifen können, auch unter uns erſchienen. Die Preußen hatten Fehrbellin und Höchſtädt, Turin und Malplaquet; ſie hatten die Tage von Roßbach und Leuthen, die Schlachten von Torgau und Zorndorf: ſie haben nie Tage gehabt, wie die von Großgörſchen und von der Katzbach, von Dennewitz und von Leipzig; denn ſie haben nie vorher weder mit einem ſo großen Geiſte, noch für eine ſo große Sache das Schwert gezogen. Daß wir jetzt frei atmen, daß wir fröhlich zu den Sternen blicken und Gott anbeten, daß wir unſere Kinder wieder mit Freuden anſehen können, als die da künftig freie Männer ſein werden, das danken wir nächſt Gott dieſen Beginnern der deutſchen Herrlichkeit; ſie ſind uns übrigen Deutſchen, wie verſchiedene Namen wir auch führen mögen, die glorreichen Vertreter und das erſte Beiſpiel der Freiheit und Ehre geworden."

Edle Sänger, darunter ein E. M. Arndt, ein Theodor Körner, der Ritter mit „Leier und Schwert" in Lützows wilder, verwegener Jagd, ein Max von Schenkendorf, hoben die Glut der Begeiſterung durch feurige Lieder.

Wo eine Schar auszog in den heiligen Krieg, wurde ſie vorher feierlich eingeweiht, und es erklangen die Glocken von den Türmen. Das tönte wohl in manche Bruſt wie Grabgeläute, und es konnten ſich auch ſtarke Männer, von der Ahnung eines nahen Todes ergriffen, in ſolchen Augenblicken nicht immer der Thränen enthalten; doch im Hinblick auf ein herrliches Ziel, auf den Heldentod fürs Vaterland, eilten ſie freudig in den Kampf.

J. D. Lüttringhaus.

II. Die Schlacht bei Leipzig.

Preußen hatte kühn den ersten Schritt in der gemeinsamen Sache des ganzen deutschen Vaterlandes gethan; Österreich hielt sich noch neutral', der ganze Rheinbund, besonders Sachsen, dessen König durch Bande der Dankbarkeit an Napoleon gebunden zu sein glaubte, stand noch für die Fremdherrschaft. Napoleon hatte unterdes mit ungeheurer Kraftanstrengung ein neues Heer geschaffen, schnell in den Waffen geübt und ins Feld geführt. Er vertraute auf seine Kriegskunst und den Zauber seines Namens. Bei Lützen und Großgörschen geschah (am 2. Mai 1813) die erste große Schlacht. Napoleon siegte zwar, aber er hatte den Mut der jungen preußischen Krieger kennen gelernt. Die Verbündeten flohen nicht, sondern zogen sich, trefflich geordnet und dem Feinde Trotz bietend, über die Elbe zurück. Bei Bautzen (vom 19. bis 21. Mai) geschah eine zweite Schlacht, und auch da siegte Napoleon, aber auch da behaupteten die Preußen und Russen den Rückzug in geschlossenen Reihen, so daß die Feinde es nicht wagten, sie zu verfolgen. An der Spitze der Preußen stand der alte Blücher, ein Jüngling trotz des Silberhaares, ein erbitterter Feind der Franzosen, des deutschen Volkes Liebling, des Heeres Abgott. Er rückte nach Schlesien, Napoleon ihm nach, aber ohne anzugreifen, denn hinter dem alten Blücher stand der russische General Tettenborn, die Truppen der Hansestädte und eine todeskühne Freischar aus den edelsten deutschen Jünglingen, unter dem Major Lützow. Das war „Lützows wilde verwegene Jagd!" — so hat sie einer von ihnen getauft, der Dichter glühender Freiheits- und Kriegslieder, Theodor Körner, dem das Vaterland lieber war als seine Braut und aller Dichterruhm.

Napoleon ſchloß einen Waffenſtillſtand, der vom 4. Juni bis 17. Auguſt dauerte; beide Teile rüſteten und ſtärkten ſich zu neuem Kampfe. Da legte ſich Napoleons Schwiegervater, Kaiſer Franz, ins Mittel und veranſtaltete einen Kongreß zu Prag. Aber vergebens. Napoleon wollte nicht ein Haar breit nachgeben und zeigte, daß er den Frieden nicht wollte. Nun aber erklärte ihm auch der öſterreichiſche Kaiſer den Krieg, und 300 000 ſeiner Krieger ſtießen zu dem Heere der Verbündeten. Zwar mißlang' ein Hauptangriff auf Napoleon bei Dresden, aber deſto herrlicher waren die Siege der Verbündeten bei Kulm, an der Katzbach, bei Großbeeren und bei Dennewitz. Als der kühne Held Blücher am 26. Auguſt die Franzoſen unter Macdonald an der Katzbach traf, rief er ſeinen Kriegern zu: „Nun hab' ich genug Franzoſen herüber! Jetzt, Kinder, vorwärts!“ Dies „Vorwärts!“ dringt allen ins tiefſte Herz. „Hurra!“ jauchzen ſie und ſtürzen auf den Feind. Der Regen ſchießt in Strömen herab, an ein Feuern iſt nicht zu denken, aber mit gefälltem Bajonett dringt das Fußvolk, mit geſchwungenem Säbel die Reiterei in die franzöſiſchen Heerhaufen ein, der alte Blücher, das Schwert in der Fauſt, allen voran. Mann an Mann, Herz an Herz wird gefochten mit Mut und Wut, bis die Feinde wanken und fliehen. Zürnend rauſchten die wilden geſchwollenen Waſſer der Katzbach und riſſen die Flüchtigen hinab; 18 000 Feinde wurden gefangen, die ganze Armee Macdonalds war aufgelöſt.

Aber bald ſollte an Napoleon ſelber die Reihe kommen. Die verbündeten Heere hatten ſich immer enger zuſammengezogen und ſuchten Napoleon in den Rücken zu kommen. Das merkte er und zog ſich nach Leipzig zurück. Die Verbündeten folgten ihm. Am 16. Oktober begann der Rieſenkampf. Mehr als

300 000 Mann Verbündete (Österreicher, Preußen, Russen, Schweden) standen gegen 200 000 Mann Franzosen, und seit acht Uhr des Morgens donnerten über 1000 Kanonen gegeneinander, so daß die Erde erbebte und viele Fenster in Leipzig zersprangen. Der Kampf schwankte unentschieden, Dörfer wurden genommen und verloren. Am blutigsten war der Kampf bei Wachau, wo Napoleon selbst hielt, und bei den vorliegenden Dörfern Güldengossa und Auenhain. Alle Anstrengungen der Verbündeten scheiterten hier an dem Ungestüm der Franzosen und Polen, Napoleon selbst sprengte wiederholt mitten im Feuer aufmunternd an die einzelnen Generale heran, und den neuen Marschall, Fürsten Poniatowski, welchen er mit seinen Polen im heftigsten Gedränge fand, spornte er mit dem Zuruf: „Vorwärts, König von Polen!“ an. Um drei Uhr nachmittags hatten die Franzosen solche Fortschritte gemacht, daß Napoleon schon Boten mit der Siegesnachricht nach Leipzig sandte und alle Glocken läuten ließ. Wie ein Grabgeläute ertönten sie in den Herzen der bekümmerten Einwohner. Jedoch nahmen die Österreicher und Russen bald ihre Stellung wieder ein, während Blücher, der Marschall „Vorwärts,“ unaufhaltsam die Franzosen warf und sie bis Leipzig zurückdrängte. Der folgende 17. Oktober war ein Sonntag, und man hielt Waffenruhe. Napoleon ließ den Verbündeten Waffenstillstand anbieten, aber diese mochten nichts mehr von seinen Anerbietungen hören. Am 18. Oktober früh erneuerte sich der schreckliche Kampf, und nun traf auch der längst erwartete Kronprinz von Schweden mit der Nordarmee ein. Während der Schlacht gingen die Sachsen und Würtemberger zu ihren deutschen Brüdern über. Napoleon bot vergebens alle Kunst und Kühnheit auf, er unterlag, sein Heer zog sich nach Leipzig zurück.

Am 19. früh kam es zum Sturme auf Leipzig von drei Seiten. Alles lag hier ſchon ſeit Tagen voll von Verwundeten und Toten; man hatte Schleuſen öffnen müſſen, um das Blut ablaufen zu laſſen. Macdonald und Poniatowski ſollten die Stadt bis auf den letzten Augenblick verteidigen und dann den Rückzug decken. Nach zehn Uhr verließ Napoleon ſelbſt, nachdem er vom König von Sachſen Abſchied genommen, die Stadt, und bald nachher flog die unterminierte und mit Pulver gefüllte ſteinerne Brücke über die Elſter in die Luft. Da erneuerte ſich der Tag von der Bereſina; es war kein Ausweg mehr. Viele ertranken beim Durchſetzen durch die Elſter, unter ihnen der edle Fürſt Poniatowski, faſt alle übrigen wurden abgeſchnitten und gefangen. Etwa 53 000 Mann (15 000 Tote, 15 000 Mann wurden gefangen und 23 000 Mann mußten in den Lazaretten zurückbleiben) hatten die Franzoſen in dieſer dreitägigen Völkerſchlacht verloren, 52 000 Mann die Verbündeten eingebüßt. Mit den Trümmern ſeines Heeres floh Napoleon dem Rheine zu; ſeine Kraft war gebrochen.

A. W. Grube.

III. Die Schlacht bei Belle-Alliance (Waterloo).

Wellington hatte ſeine Stellung in der Nähe von Brüſſel genommen. Im Rücken der Anhöhen, die er beſetzt hielt, ward er durch einen Wald gedeckt. Vor ihm lagen zwei Meierhöfe, die er in Feſtungen umgewandelt hatte. Am 17. ließ er Blücher ſagen, wenn er ihm nur zwei Heerhaufen ſchicken könne, ſo wolle er getroſt mit 80 000 Mann gegen 120 000 Franzoſen den Kampf wagen. „Mit meinem ganzen Heere will ich kommen," war die Antwort, „und wenn die Franzoſen nicht angreifen, ſo wollen wir es thun." Als er am Morgen des 18. aus dem Bette aufs

Pferd wollte, hielt ihn der Wundarzt zurück, um ihm die gequetschte Seite noch einzureiben. Er wehrte aber mit beiden Händen ab und rief: „Ach, nicht erst noch schmieren: ob ich heute balsamiert oder unbalsamiert in die andere Welt gehe, wird wohl so ziemlich einerlei sein.“ Das Heer brach auf. Die Truppen waren aber noch sehr angegriffen von der gestrigen Schlacht. Der Weg war weit, der Boden ganz durchweicht, der Regen stürzte in Strömen vom Himmel, und nur mit unsäglicher Mühe konnte das Heer vorrücken. Blücher war überall; den Regen nennt er seinen Bundesgenossen von der Katzbach, wodurch dem Könige wieder viel Pulver erspart werde. Er rät, ermahnt, befiehlt, ruft sein bekanntes: „Vorwärts, Kinder!“ Trotz alledem muß er das Gemurmel hören: „Es geht nicht! Es ist unmöglich!“ Da redet er mit tiefster Bewegung und Kraft seine Krieger an: „Kinder, wir müssen vorwärts! Es heißt wohl, es geht nicht, aber es muß gehen! Ich habe es ja meinem Bruder Wellington versprochen, hört ihr wohl? Und ihr wollt doch nicht, daß ich wortbrüchig werden soll?“ Das wirkte. Doch erst gegen 5 Uhr nachmittags kamen die ersten Züge auf dem Schlachtfelde an. Es war die höchste Zeit, denn Wellington wurde hart gedrängt. Napoleon hatte des Morgens froh ausgerufen: „Ha, nun habe ich sie, diese Engländer!“ 130 000 Mann stürzten sich auf 80 000. Den ganzen Tag ging's Sturm auf Sturm. Die Engländer fingen endlich an zu wanken. Wellington rief ihnen zu: „Brüder, wir müssen uns tapfer halten, wir dürfen nicht geschlagen werden, was würde man in England sagen?“ Und seine Truppen hielten sich über ihre Kräfte. Er schickte Boten über Boten an Blücher ab. Der kam nicht. Seine Reihen wurden immer dünner. Schon sind die Straßen nach Brüssel mit Flüchtlingen aus dem englischen Heere bedeckt, und Napoleon

ſendet Boten mit der Siegesnachricht nach Paris. Da ſetzt ſich Wellington faſt in Verzweiflung auf die Erde und ſpricht: „Hier will ich bleiben und keinen Fußbreit von dannen weichen.“ Und gegen 5 Uhr ruft er ſeufzend: „Ich wollte es wäre Nacht, oder die Preußen kämen!“ Bald darauf hörte er im Rücken und in der rechten Seite der Feinde heftigen Kanonendonner. Da ſpringt er begeiſtert auf und jubelt, mit Thränen in den Augen: „Nun, Gottlob, da kommt der alte Blücher!“ Die Preußen warfen ſich auf den ſiegenden Feind. Der Kampf wurde heftiger denn je. Die Franzoſen verrichteten Wunder der Tapferkeit; allein ein Haufe nach dem andern wird geworfen. Nur der Kern der franzöſiſchen Armee hält noch Stand! Ihre Adler ſind mit Trauerflor umwunden; erſt nach dem Siege ſollen ſie entſchleiert werden. Doch die treue Schar kämpft den Kampf der Verzweiflung vergebens. Die engliſche Reiterei ruft ihr zu, ſich zu ergeben. Darauf erſchallt die Antwort: „Die Garde ſtirbt, ſie ergiebt ſich nicht!“ Und ihre Worte wurden zur blutigſten Wahrheit. Kurz vor neun Uhr war der Sieg errungen, und die franzöſiſche Armee löſte ſich in grauenvolle Flucht auf. Blücher befahl: Der letzte Hauch von Menſchen und Pferden muß zur Verfolgung des Feindes aufgeboten werden. Da ging's, den tapfern Gneiſenau an der Spitze, unter dem Klange der Flügelhörner luſtig in die Nacht hinein. Bei Genappe erbeuteten die Unſern den Reiſewagen Napoleons. Er ſelbſt hatte ſich bei dem Geſchrei: „Die Preußen kommen!“ kaum zum Schlage hinaus retten können und ſeinen Hut und Degen im Stiche laſſen müſſen. In den Dörfern, im hohen Korne wurden die todmüden Franzoſen durch den Schall der Hörner, das Wirbeln der Trommeln und das Knallen des Kleingewehrfeuers aufgejagt. Hell ſtand der Vollmond am Himmel, als wollte er den tapferen Preußen

leuchten. Aber immer dünner wurde die Schar der verfolgenden Truppen. Zuletzt waren nur noch einige Reiter und ein paar Füsiliercompagnien übrig geblieben. Einen unermüdlichen Kerl von Tambour setzte man in froher Siegeslaune auf eins der von Napoleons Wagen genommenen Kutschpferde, der mußte fortwährend die Trommel rühren, und diese Handvoll Leute, dieser eine Tambour, jagte jetzt die Reste des fliehenden Heeres vor sich her, wie der Wind die fallenden Blätter. Noch in derselben Nacht schrieb Blücher an den Fürsten Schwarzenberg: „Der herrlichste Sieg ist erfochten. Ausführliches wird folgen. Ich denke, die Bonapartesche Geschichte ist nun vorbei. Ich kann nicht mehr schreiben, denn ich zittere an allen Gliedern. Die Anstrengung war zu groß.“ Und in der nämlichen Nacht richtete er folgende schriftliche Ansprache an die Armee: „Ihr habt gezeigt, daß tapfere Krieger wohl überwunden, aber ihr Mut nicht gebeugt werden kann. Empfangt meinen Dank, ihr unübertrefflichen Soldaten. Ihr habt euch einen großen Namen gemacht. Nie wird Preußen untergehen, wenn eure Söhne und Enkel euch gleichen.“ Und die Bonapartesche Geschichte war nun wirklich aus. Auf St. Helenas einsamen Felsen hat der Gewaltige geendet, der einst die Welt mit seinem Machtgebote beherrschte.

Lüttringhaus.

---

6. Kaiser Friedrich III.

„Der königliche Dulder hat vollendet!“

Mit diesen Worten leitete das Staatsministerium seine Bekanntmachung des am 15. Juni 1888 kurz nach elf Uhr vormittags erfolgten Hinscheidens Kaiser Friedrichs ein. Nur vierzehn Wochen hat der zweite deutsche Kaiser die Krone ge-

tragen, wenig länger als ein Vierteljahr ſaß er auf dem Kaiſerthrone Deutſchlands, um deſſen wiedererſtandene Herrlichkeit er ſich ſchon als Kronprinz von Preußen unvergänglichen Ruhm erworben hatte. Die Totenklage um Deutſchlands erſten Kaiſer war noch nicht verhallt, als zum zweitenmal die Flaggen halbmaſt gezogen wurden und der Glocken eherner Mund einem Kaiſer das Grabgeläut ertönen ließ. Wir wollen ein kurzes Lebensbild Kaiſer Friedrichs geben, des frühvollendeten, des königlichen Dulders, des Helden, der ſich in der Schlacht bewährte, und deſſen Seelengröße ein tückiſches Siechtum mit vorbildlicher und faſt übermenſchlicher Kraft ertrug.

Kaiſer Friedrich wurde am 18. Oktober 1831 in dem von Friedrich II. erbauten „Neuen Palais“ geboren.

Sorgende weibliche Pflege behütete die erſten Jahre des jungen Prinzen. Die Charaktereigenſchaften ſeiner Eltern, die gerade männliche Natur ſeines Vaters, des Prinzen Wilhelm, und der edle Sinn ſeiner für alles Schöne empfänglichen Mutter, der Prinzeſſin Auguſta, vereinigten ſich, um ſchon damals in ſchönſter Harmonie' alle Eigenſchaften des Knaben zu pflegen, die ihn als Mann befähigten, ſich einen doppelten unvergänglichen Lorbeer um die Stirn zu winden, — als niebeſiegter Feldherr und als Förderer von Kunſt und Wiſſenſchaft.

Im Jahre 1840 wurde die Leitung der Erziehung des Prinzen in die Hände eines Militärgouverneurs, des Oberſten von Unruh, gelegt. Für den Unterricht wurden die ausgezeichnetſten Kräfte herangezogen.

Einen dunklen Schatten warf das Revolutionsjahr 1848 auf das glückliche Jugendleben des Prinzen. Aller Haß der aufgeregten Maſſen konzentrierte ſich gegen ſeinen Vater, den

Prinzen von Preußen, den die königsfeindliche Menge als die festeste Stütze des Thrones zugleich am meisten fürchten mußte. Einem Befehle seines königlichen Bruders folgend, trat der Prinz von Preußen eine längere Reise nach England an, von der er erst im Sommer 1848 zurückkehrte.

Im Mai des folgenden Jahres führte ihn sein Vater, der seit der Thronbesteigung Friedrich Wilhelms IV. der Prinz von Preußen hieß, zur praktischen Dienstleistung beim ersten Garderegimente ein.

Am 7. November 1849 traf der Prinz in Bonn ein, um die Universität' zu beziehen, und schon am folgenden Tage hörte er sein erstes Kolleg'.

Der Prinz war ein eifriger und gewissenhafter Hörer. Daneben genoß er mit jugendkräftiger Lebensfreude die Lust studentischen Lebens, erschien häufig als Gast in der Kneipe der Borussen, knüpfte freundschaftliche Beziehungen zu ihm sympa'thischen Kommilitonen an und wußte doch stets die Grenzen seiner fürstlichen Stellung auf das strengste zu wahren. An den herrlichen Rheinufern fand seine für Naturgenuß besonders empfängliche Seele reiche Nahrung, weitere Reisen während seiner Studienjahre führten den Prinzen im Herbst 1850 nach der Schweiz, Tirol, Ita'lien und dem südlichen Frankreich und nach Beendigung derselben im April 1851 nach England. Hier war es, wo er als Gast der Königin Viktoria und des Prinz-Gemahls zum erstenmal die Prinzessin Viktoria sah, seine spätere Gemahlin, damals noch ein Kind, aber die sympathischen Züge des geistig geweckten zehnjährigen Mädchens blieben ihm in lebhafter Erinnerung.

Im Sommer 1851 trat der Prinz wieder in den praktischen Militärdienst zurück. Neben dem praktischen Dienst hörte der

Prinz Vorleſungen in der damaligen Kriegsſchule, jetzigen Kriegsakademie.

Im Mai des Jahres 1857 ward die Verlobung des Prinzen Friedrich Wilhelm mit der Prinzeſſin Viktoria, Prinzeß Royal von Großbritannien und Irland, amtlich veröffentlicht.

Der Ehebund des prinzlichen Paares wurde am 25. Januar 1858 in der Kapelle des St. Jamespalaſtes zu London durch den Erzbiſchof von Canterbury geſchloſſen.

Nach einer Reihe glänzender Feſtlichkeiten, unter denen die feierliche Belehnung des Prinzen Friedrich Wilhelm mit dem Hoſenbandorden, verließ das neuvermählte Paar am 2. Februar England.

Im Vermählungsjahr des Prinzen Friedrich Wilhelm begann eine neue Ära für Preußen, eine neue Zeit, die durch mancherlei innere und äußere Kämpfe zur Einigung Deutſchlands führte und den Hohenzollern die deutſche Kaiſerkrone brachte. Die andauernde unheilbare Krankheit des Königs machte die Einſetzung einer Regentſchaft notwendig. Der Prinz von Preußen ergriff mit feſten Händen die Zügel der Regierung und beſchwor am 26. Oktober 1858 in Gegenwart ſeines Sohnes und Nachfolgers die Verfaſſung.

Am 2. Januar 1861 ſtarb König Friedrich Wilhelm IV., und der Prinzregent' beſtieg als König Wilhelm den Thron. Am 27. Januar wurde der nunmehr Kronprinz gewordene Prinz Friedrich Wilhelm zum Statthalter von Pommern ernannt.

Die gegen den Willen der Volksvertretung durchgeführte Militär'reorganiſation gab den Anlaß zu jahrelangen Verfaſſungsſtreitigkeiten, von denen auch der Kronprinz nicht unberührt blieb. Manche von der Regierung in dieſer Zeit getroffenen Maßregeln billigte er nicht, während ihm anderſeits ſeine nahe

Stellung zum Throne die größte Zurückhaltung auferlegte. Um so mehr war es ihm wie eine Befreiung von einem auf ihm lastenden Alpdruck, als das Jahr 1864 ihn allen diesen Debatten entzog. Dem Stabe des Oberkommandierenden Feldmarschall Grafen Wrangel attachiert, machte er den Krieg gegen Dänemark mit. Er wohnte vom Beginn des Feldzuges bis zur Erstürmung der Düppeler Schanzen fast allen Gefechten bei.

Das Jahr 1866 begründete den Feldherrnruhm des Kronprinzen. Bei Beginn des Krieges unter Ernennung zum General der Infanterie — am 8. Juni — mit der Führung der II. Armee betraut, fiel ihm die besondere Aufgabe zu, die Provinz Schlesien, zu deren Militärgouverneur er gleichzeitig ernannt worden war, vor einer feindlichen Invasion zu schützen.

Unter seinen Augen wurden die Siege von Nachod, Skalitz, Schweinschädel, Burgersdorf und Königinhof erfochten, und das rechtzeitige Eintreffen seiner Armee auf dem Schlachtfelde von Königgrätz entschied diesen Tag und den ganzen Krieg. Auf dem Schlachtfelde von Königgrätz sahen sich Vater und Sohn wieder; König Wilhelm schrieb über diese Begegnung an die Königin: „Endlich begegnete ich noch spät abends acht Uhr Fritz mit seinem Stabe. Welch ein Moment nach allem Erlebten und am Abend dieses Tages! Ich übergab ihm selbst den Orden pour le mérite; die Thränen stürzten ihm herab, denn er hatte mein Telegramm mit der Verleihung nicht erhalten. Also völlige Überraschung.“ Als ein Kriegsheld, dessen Ruhm in der preußischen Geschichte niemals erlöschen wird, kehrte der Kronprinz aus dem österreichischen Kriege zurück. Aber das Blut, das er gesehen, der Rausch des Sieges, den er genossen, hatten niemals vermocht, das edle und menschliche Gefühl in ihm zu ersticken. „Welche Verantwortung laden die

auf ihr Gewiſſen, welche den Krieg heraufbeſchwören!“ ſagte der Kronprinz zu dem Oberſten von Verdi, indem er auf der Höhe von Chlum über das mit Toten und Verwundeten bedeckte Schlachtfeld deutete. Der Einzug der ſiegreichen Truppen in Berlin am 20. und 21. September brachte dem Kronprinzen nicht endenwollende Ovationen von ſeiten des Volkes.

In den folgenden Friedensjahren führte der Kronprinz wieder das Kommando des II. Armeekorps. Erholungsreiſen oder ſolche von politiſcher Tragweite führten ihn 1867 aus Anlaß der Pariſer Weltausſtellung an den franzöſiſchen Kaiſerhof, 1868 nach Turin zur Teilnahme an den Vermählungsfeierlichkeiten des Kronprinzen Humbert, 1869 nach Ägypten zur Eröffnung des Suezkanals, mit welcher Reiſe der Kronprinz gleichzeitig einen Beſuch Griechenlands, Konſtantinopels und des heiligen Landes verknüpfte. Wohin er kam, entzückte er durch die ungekünſtelte Liebenswürdigkeit ſeines Weſens, und ſeine männlich-ſchöne Erſcheinung bildete den Mittelpunkt aller Feſtlichkeiten.

Als bewährter Feldherr, auf den die Truppen mit feſtem Vertrauen und begeiſterter Verehrung blickten, trat der Kronprinz bei Eröffnung des Krieges mit Frankreich an die Spitze der dritten Armee, die die Kämpfer aus dem Norden und Süden Deutſchlands zu der gleichen Aufgabe vereinigte. Noch war die leiſe Beunruhigung, welche die übertriebenen Nachrichten über das Gefecht bei Saarbrücken hervorgerufen hatten, nicht ganz gewichen, als die Kunde von den erſten Siegen des Kronprinzen eintraf und Siegesjubel in ganz Deutſchland weckte. Denn die Schlachten bei Weißenburg und Wörth waren von Deutſchen des Nordens und des Südens geſchlagen worden, und die Maingrenze verſchwand in dem Blute, das

die Söhne Gesamtdeutschlands für die gemeinsame Sache vergossen hatten. Was der Kronprinz an kriegerischen Großthaten während des französischen Krieges geleistet, faßt das Schreiben des Königs Wilhelm zusammen, in dem er seinen Sohn gleichzeitig mit dem Prinzen Karl zum Feldmarschall ernannte.

In dem Versailler Schloß der französischen Könige war das deutsche Kaiserreich neu erstanden, das besiegte Frankreich zum Frieden gezwungen. In Nancy, wo der Kronprinz die letzte Nacht auf französischem Boden schlief, sprach er den ihm unterstell'ten Truppen seinen Dank aus, zugleich „mit dem Wunsche und mit der Zuversicht, daß die auf blutigen Feldern geschlossene Waffenbrüderschaft und Einigkeit nimmer zerreißen möge, sondern mächtig erstärke zur Ehre, zum Ruhme und zum Segen des wiedererstandenen gemeinsamen Vaterlandes."

Die langen Friedensjahre, welche Deutschland beschieden waren, gaben dem Kronprinzen Gelegenheit, sich auch als Schützer der Werke des Friedens, als Förderer von Kunst und Wissenschaft, zu bethätigen. In seinem Palais unter den Linden waren Gelehrte und Künstler immer gern gesehene Gäste gewesen. Jetzt übergab ihm der König die Leitung der Muse'en, und seiner direkten Initiati've ist manche unschätzbare Bereicherung derselben zu verdanken. Unter seiner besonderen Fürsorge erwuchs das Hohenzollernmuseum zu einer großartigen Erinnerungshalle des preußischen Herrscherhauses, das Kunstgewerbemuseum und das Museum für Völkerkunde wurden unter seiner Leitung schnell gefördert und vollendet, und alle Zweige der Volksbildung, der Gesundheitspflege, alle humanitä'ren Bestre'bungen fanden in ihm einen hilfsbereiten und umsichtigen Protektor.

Im Juni 1878 übernahm' der Kronprinz infolge des unſeligen Nobilingſchen Attenta'tes die Leitung der Regierung, die er bis zur vollkommenen Herſtellung ſeines Vaters im Dezember desſelben Jahres führte. In ſeinem Erlaß an den Reichskanzler ſagte er: „Es iſt mein feſter Wille, die Mir von des Kaiſers und Königs Majeſtät übertragene und übernommene Stellvertretung unter gewiſſenhafter Beobachtung der Verfaſſung und der Geſetze nach den Mir bekannten Grundſätzen Sr. Majeſtät, Meines Kaiſerlichen Vaters und Herrn, zu führen." Und mit welch peinlicher Sorgfalt der Kronprinz dieſer ſich ſelbſt gegebenen Richtſchnur folgte, iſt heute noch in aller Erinnerung.

Reiſen politiſcher und repräſentati'ver Natur führten den Kronprinzen nach Italien, nach Spanien und Rußland. Dann erſchien der Kronprinz ein letztes Mal in einer ganzen Reihe von fürſtlichen Perſonen vor der Öffentlichkeit, ſie alle überragend an heldenhafter Erſcheinung und Heldenruhm — bei Gelegenheit der Jubilä'umsfeier der Königin von England, wo er mit den andern Schwiegerſöhnen dem Galawagen der Königin voraufritt.

Aber die Bewunderung, welche das engliſche Volk und die engliſche Preſſe dem deutſchen Kaiſerſohne zollten, erweckte nicht nur das freudige Echo in Deutſchland, ſondern verdoppelte auch die leiſe Beſorgnis, welche in allen Herzen über ein ſchleichendes Leiden desjenigen aufgekeimt war, um den alle Nationen die deutſche beneideten. Eine Heiſerkeit, welche den Kronprinzen im Beginn des Jahres 1887 befallen, wollte trotz aller von den Ärzten angewandten Mittel nicht weichen. Am 14. April ſuchte der Kronprinz mit ſeiner Familie Bad Ems auf, wo er vier Wochen verweilte, ohne indeſſen Heilung oder auch

nur Linderung zu finden. Nach der Rückkehr erfolgten eingehende Untersuchungen des Halses, und während deutsche Ärzte schon damals die Krebsdiagnose stellten und zu einer Operation rieten, vertrat der Engländer Sir Morrill Mackenzie die Ansicht, daß das Halsleiden des Kronprinzen ungefährlicher Art sei. Er übernahm infolgedessen die Behandlung, und von ihm inspirierte Nachrichten erweckten häufig Hoffnungen, die in der Folge jedesmal wieder enttäuscht wurden. Ein Aufenthalt in Schottland vermochte ebensowenig einen günstigen Einfluß auf das Leiden des Kronprinzen auszuüben, wie der darauf folgende in Toblach, und als der Kranke dauernden Winteraufenthalt in San Remo genommen, entsandte der Kaiser eine Anzahl deutscher Spezialärzte zu einer Konsultation, als deren Ergebnis im Staatsanzeiger vom 13. November von neuem die krebsartige Natur der Krankheit konstatiert wurde. Für eine Operation, für die im Mai noch Zeit gewesen wäre, war indessen während der Behandlung des englischen Arztes die Krankheit bereits zu weit vorgeschritten. Am 9. Februar 1888 mußte von dem deutschen Arzt Dr. Bramann der Luftröhrenschnitt gemacht werden, weil der Kronprinz in Erstickungsgefahr schwebte.

Vier Wochen später, am 9. März, starb Kaiser Wilhem, und sein Sohn, jetzt Kaiser Friedrich, trat schwerkrank im Winterwetter die Heimreise an. Sein Zustand verbot ihm, hinter dem Sarge schreitend dem Heimgegangenen die letzte Ehre zu erweisen. Von den Fenstern des Charlottenburger Schlosses aus, in dem er seine Residenz genommen, sah Kaiser Friedrich den Leichenkondukt vorüberziehen. Aber die beiden Erlasse, welche Kaiser Friedrich an sein Volk und an den Fürsten Reichskanzler richtete, zeigten, daß die lange Krankheit die Elastizi-

tät dieſes energiſchen Geiſtes noch nicht geſchwächt hatte, und daß das edelſte Wollen den zweiten deutſchen Kaiſer beſeelte. Im Charlottenburger Schloſſe wurde dann die Hochzeit des Prinzen Heinrich gefeiert, und am 1. Juni ſiedelte das Kaiſerpaar nach dem Neuen Palais über, in dem Kaiſer Friedrich geboren war, und dem er den Namen Friedrichskron gegeben hatte. Dort folgte einer ſcheinbaren Beſſerung am 10. Juni eine plötzliche Verſchlimmerung — am Freitag, den 15. Juni, vormittags kurz nach 11 Uhr hatte Kaiſer Friedrich ausgelitten.

Er war groß als Heerführer, und unvergänglich iſt der Ruhm, den er ſich ſchon als Kronprinz in den Werken des Friedens erworben. Aber am größeſten war er in der Selbſtverleugnung, mit der er ſeine Krankheit trug, und das ſchönſte Wort, welches er der deutſchen Nation hinterlaſſen, ſchrieb er ſeinem Sohne und Erben auf, als ihm die Sprache verſagt war:

„Lerne zu leiden, ohne zu klagen.“

„Daheim“ Kalender 1889.

NOTES.

NOTES.

1. Die Argonauten.

This and the following extract are taken from the Griechiſche Heroen-Geſchichten (*Tales of Greek Heroes*) by the Historian B. G. Niebuhr (1776–1831), who wrote them for his little son at Rome, where he was Prussian embassador. The stories are told in simple, naïve style, and are excellent examples of the spoken language, with hardly a colloquialism. English editors have taken great liberties with his text. I have in no case intentionally deviated from the text of the Prachtausgabe (*édition de luxe*) of Perthes, Gotha.

German values should be given to the Greek proper names. Niebuhr has Latinized the Greek forms somewhat, writing e. g., Nephela for Nephele, ä (Latin æ) for Greek ai. The original quantity of the vowels should be strictly observed both in German and English. Educated Germans pronounce the Greek *th* as t, *ch* as ch, *c* as z before ä, ö, e and i.

Argonauten: 'sailors of the Argo,' the ship named for its builder, Argos.

Page 1, l. 1. Es: 'there,' when it is the grammatical subject. The logical subject stands after the verb, which agrees with it in number. B. 236, 3; W. 154, 4, *b* and *d*; J.-M. 453, *b* and *e*. See also note to p. 12, l. 23. **der,** 'he,' is here a demonst. pron. In English the pers. pron. is more common. B. 244; W. 166, 2, *b*; J.-M. 457, 2. At the opening of a story such demonstr. pronouns are very expressive. The Buchheims, who edited these stories, have often put er, ſie, es for der, die, das, or changed the construction to a relative clause. **hieß:** heißen, 'to be called,' is a neuter verb like ſein or ſcheinen. The name stands in the pred. nom. B. 179; W. 231, 1; J.-M. 429, 2. Heißen, 'to command,' governs two accusatives, heißen, 'to signify,' governs one acc. **Athamas,** King of Orchomenus in Bœotia.

2. Nephele means 'cloud,' L. *nebula*; cog. Nebel, Nibelungen, Nifflheim. The colon in German is used not merely as in English to introduce a quotation or to make a greater separation than the comma or the semicolon would indicate, but also (1) to separate the main clause from preceding long, dependent clauses with commas or semicolons; (2) to introduce something explanatory or appositional, a definition, or an enumeration of objects. It is often equivalent to an English dash, or parenthesis, or "viz."

3. lieb haben: lieb is factitive predicate. B. 218, *end.*; W. 116, 1; J.-M. 127. Lieb haben is a loosely compounded verb, hardly to be considered a separable compound. See note to p. 1., l. 18, feſthalten. **ſich** = einander, 'each other.' B. 84, 238; W. 155, 4; J.-M. 252.

5. aber: 'now.' Its force is often consecutive instead of contrasting.

6. verſtieß', hei'ratete: the accent is frequently indicated in the first section of the Reader to guide the beginner. The following rules condensed from the grammar (B. 418–421; W. 55; J.-M. 48–60) will be found useful: —

(1) The accent rests on the stem-syllable of all uncompounded nouns and adjectives, and of all inseparable compound verbs: re'bete, gere'bet, Reb'lichkeit, entſa'gen, verleug'nete, unterſu'chen, überle'gen. Exception: leben'dig and its derivatives.

(2) The accent rests on the stem-syllable of the first part of all compound nouns and adjectives and on the prefix of separable compound verbs: Bil'derbuch, groß'mütig, Vor'ſehung; ab'bilden, ſich vor'ſehen, un'terhalten, 'hold under or down.'

(3) The accent rests on the second element of compound adverbs: dahin', hinab', durchaus', hinun'ter, hergab'.

(In this reader the mark of accent is put after the last letter of the accented syllable except in case of the inseparable ß, ck, ch before vowels: verwen'den, Bekann'te, Sing'übung, Verſchlin'gungen; Verſto'ßung, verpa'cken, but Fuß'bekleidung, verſteck'te, Nach'nahme.)

6. heiratete has the accent of the compound noun from which it is derived. B. 137, 1; W. 312, 2, *b*; J.-M. 380, *a*. **Ino**: daughter of Cadmus.

8. ſchlecht zu eſſen = ſchlechtes Eſſen or was ſchlecht zu eſſen war.

9. weinen nach: 'cried for,' 'wept to have back,' different from weinen über or um etwas or jemand, which would mean 'over,' 'on account of,' a thing or person. **Nach** implies direction, like ſtreben, ſich ſehnen nach. B. 303, 10; J.-M. App. II., nach.

10. Zuletzt wollte ſie: inverted order, because the adverb stands first. B. 343, *d*; W. 431; J.-M. 344.

11. gebracht war: this is not the preterite passive, it has rather the force of the pluperfect gebracht worden war, 'had been brought.' It is not called a passive tense. B. 273, 2; W. 282, 2; J.-M. 273. The strict preterite wurde gebracht means 'was being carried.'

12. Hermes: Latin *Mercury*, messenger of the gods, god of inventions and commerce. **Wolle von Gold** = goldene Wolle. B. 211, 1; J.-M. 448, 1, *c*.

14. Phrixus was the father of *Argos*, the builder of the *Argo*. Before the name den might have been expected to show the case. B. 147, 1, *third line:* W. 66, 4, *c*, 104; J.-M. 416, 4.

18. Feſthalten: this is the first real separably compounded verb which we have met, and the beginner should understand the use of such verbs as soon as he commences reading or writing German. In the present and preterite tenses the prefix comes at the end of the clause if the clause is an independent one, and may thus stand at a considerable distance from the verb. In dependent clauses the prefix and verb are joined together, separated at most by ge- in the past participle or by zu in the infinitive. B. 137, 350; W. 299, 312; J.-M. 282–7, 379. Observe closely the following examples based upon line 18: Die Kinder hielten feſt. Die Kinder hielten das Horn nicht feſt. Da die Kinder das Horn nicht feſthielten, waren ſie in Gefahr herunterzufallen. Helle ließ den Bruder los. Da Helle den Bruder losließ, fiel ſie herunter in die See. Hätte Helle den Bruder nicht losgelaſſen, ſo wäre ſie wohl mit ihm in Kolchis angekommen.

Separably compounded verbs will be found in the vocabulary under the prefix, e. g., loslaſſen, feſthalten, herunterfallen, fortreiten. More difficult points about these verbs will be explained as they occur.

19. eines: neuter agreeing with the gender of Kinder. **um des andern Leib** = um den Leib des andern.

Page 2, l. 1. See: hence the name of *Hellespont*, 'Sea of Helle,' the Dardanelles.

2. Kolchis: *Colchis*, a country on the east. coast of the Black Sea.

9. ein Mann ... würde: the normal order in indirect speech. B. 345, 1; W. 439, 6; J.-M. 350, 1. **käme** and **würde** are in the subjunctive of indirect speech. B. 285, 282; W. 333, 4, *d;* J.-M. 467, *b*.

10. mit ei'nem Schuh: when ein is not the indefinite article, it is usually printed either with a capital e or with spaces between the letters. In speaking it is pronounced with a greater stress of voice, which is here indicated by a mark of accent throughout this section. In the following section it is not marked unless there is ambiguity. W. 198, 3, *e;* J.-M., 301, note.

12. ließ: laſſen is followed by the infinitive without the sign zu. B. 290, 2; W. 343, 1, 5; J.-M. 474, *c*.

14. über den Bach: über is here used with the accusative because of the implied motion or direction from one bank to the other. B. 305, 1; W. 376; J.-M. 179. **die Nacht:** accusative of time. B. 208, 1; W. 230, 2; J.-M. 445, *b*.

16. Waſſer: mere appositive instead of genitive after voll, as in English. B. 183, 181. **Albano:** a fashionable summer resort near Rome. See introductory remarks to this extract.

17. an ſeinem einen Schuhe = an einem ſeiner Schuhe: the first is a common expression, but the second is more elegant. See note to p. 26, l. 9.

18. in des Königs Haus: notice the definite article agrees with the genitive, not with the noun after the genitive. This noun can never have the article. B. 153; J.-M. 418, 1.

19. an Jaſon: to show the case of a proper noun the article or a preposition may be used; here we have an with the accusative, which is less common than zu with the dative. **Sagen zu** or **an** is not exactly equivalent to ſagen with the simple dative. Translate here 'announced to.'

22. alle tapfren Ritter: as to tapfren or tapfern see B. 71; W. 120, 3; J.-M. 139; as to tapfren or tapfre see B. 216, 4; W. 123, 4. 127; J.-M. 449, 1, *b*.

25. ſich: the first ſich is almost superfluous in German, entirely so in English.

26. Minerva: Latin name of the Greek Athe'ne (three syllables), goddess of wisdom, scientific warfare, ship-building, etc.

30. Herkules: Greek Ἡρακλῆς, Latin and English *Hercules*, a demi-god, the greatest hero in Greek mythology. See page 10.

Page 3, l. 1. Zwei Brüder. See l. 29 below.

2. Pollux: Greek Πολυδεύκης, Pollux and his brother Castor were called the διόσκοροι, 'Jove's boys.' They were sons of Leda. **zu Boden:** there is no article in certain set phrases, e. g., zu Waſſer, ... zu Tiſch, etc. B. 143; W. 66, 5; J.-M. 417, *note*.

3. auf die Faust kämpfen: 'to box.' German students say auf Säbel losgehen, 'to fight with swords;' auf Pistolen fordern, 'to challenge to fight with pistols.'

4. dessen: not the relative pronoun, but the demonstrative.

5. Fremde: notice the inflection of nouns that are really still adjectives. Here Fremde is of the strong declension, but we find also Fremden for the nominative plural. B. 220; W. 129, 1–3; J.-M. 140. **Amykus**: king of the Bebry'ces in Bithy'nia. **so**: at the beginning of an independent clause preceded by a conditional clause, so is generally untranslatable. In such case it is never to be rendered by English 'so;' 'then' is too strong, being the equivalent of dann or da. B. 340, *end*; W. 438, 3, *f*, *g*; J.-M. 328, *note*.

8. er: not Pollux, but Amykus.

10. Salmydessa: a city of Thrace.

11. Phineus (long *i*, two syllables in German): son of Age'nor. He had the gift of prophecy, but was punished for cruelty to the sons of his first wife.

16. nach ihnen schossen: nach etwas (dative) schießen, hauen, schlagen, 'to shoot, cut, strike at something.' B. 303, 10; J.-M. App. II., nach, *b*.

21. Da: conjunction, 'since.' It has already occurred as an adverb, but the two uses are entirely distinct and must not be confounded.

22. ordentlich: here 'comfortably' (Buchheim), or literally 'regularly,' 'properly,' 'one's fill.'

24. doch, auch, schon, wohl, ja, are often difficult to translate by a single word. Dictionaries and vocabularies are not of much help. In the notes to the Reader these adverbs have been treated as fully as space permits. In the present case doch may be rendered 'to be sure to,' 'not fail to.' The best treatment of these words will be found in H. J. Wostenholme's notes upon four of Riehl's kulturgeschichtliche Novellen. J.-M. 485, 2.

26. kamen hereingeflogen: past participle of a verb of motion with active force. The construction is rarely found except with kommen. B. 296; W. 359, 1; J.-M. 380, 4, *a*.

Page 4, l. 1. hinter ... herfliegen: there may be a difference of opinion whether this verb should be put down as hinterher'fliegen, or as her'fliegen hinter (einem), or as fliegen; her and hin being often added to a preposition and its case. B. 300; W. 379, 1, *a*; J.-M. 484, *c–d*.

2. angſt: angſt belongs to a group of words like feind, not, ſchuld, which are not yet complete adjectives. B. 219; W. 117, *a*; J.-M. 448, 2. The more idiomatic construction would be not ſie wurden angſt, but ihnen wurde angſt. Compare mir iſt wohl, 'I feel well,' mir iſt übel, 'I feel sick.' B. 193; W. 219, II., 1, *e–f*.

8. dafür, daß: This and similar expressions are best translated by 'for,' with the perfect participle of the verb which follows daß. Dafür anticipates the daß-clause. Similarly such antecedents as darum, davon, etc., need not be literally translated. B. 329; W. 436, 3, *d*; J.-M. 477. 1, *b*.

13. Monte Cavo: a small mountain near Rome. **alles ..., was:** was, as a relative pronoun, can have another pronoun as its antecedent. B. 256, *4th line*; W. 179, 5; J.-M. 236, *b*.

19. tot is factitive predicate and is construed with ſchlugen.

27. Symplegaden: English and Latin *Symplegades*, 'dashing together,' the name by which the rocks were known. They are situated at the entrance to the Black Sea, and became fixed after the passage of the Argo, an account of which is omitted here.

Page 5, l. 4. bringen is here equivalent to holen, 'to fetch.'

5. geben wollte: 'that he might be willing to give,' is stronger than the mere preterite subjunctive daß er es ihm gäbe or than the infinitive es ihm zu geben. The preterite is here used by license for the present tense. B. 282, 1; W. 333, 4, *b*; J.-M. 476, *b*.

6. auch: here, 'on the other hand,' 'yet.' **Jaſon** is the dative of an indirect object. B. 191; W. 222 I., 1, *b*; J.-M. 437.

8. alſo: 'therefore,' or 'hence.' It never means 'also.' It is often an emphatic 'thus.'

9. vor einen Pflug: notice the accusative of direction. B. 305, 1; W. 376; J.-M. 179.

10. Stück Feld: Feld is in apposition after a noun of measure. B. 181; W. 216, 5; J.-M. 431, *c*.

11. Vulkan: Vulcan, the god of fire, son of Jupiter and Juno.

13. aus der Nase und dem Maul: note the use of the definite article instead of the possessive pronoun where it is evident who the possessor is. B. 154; W. 66, 3; J.-M. 416, 5. Notice also the singular number of Nase and Maul, although there are two bulls. This is a German peculiarity. B. 177; W. 211. Ohren and Augen, however, occur as plurals unless only one ear or eye is meant. Compare p. 12, l. 6.

14. Stall: observe the comma after Stall. We have here not the pluperfect tense hatten gebaut, 'they had built,' but 'they had a stable built of,' etc. Yet the pluperfect has developed out of this construction, which the advanced student should examine with the help of B. 283 and 273.

15. waren ... angebunden is not the preterite passive, which would be **wurden angebunden.** See note to p. 1, l. 11.

19. aus der Erde heraus: 'up out of.' B. 300; W. 379, 1, *b*; J.-M. 484, *d*. Heraus can also be construed as forming a separable compound verb with wuchsen (Buchheim), but the former is preferable. See note to p. 1, l. 18.

22. es: as to its position see B. 352, *e*; W. 439, 1; J.-M. 354, 5.

25. gewann ihn lieb: 'became fond of him.' Lieb haben with the accusative means 'to be fond of;' lieb sein, 'to be dear to.'

Page 6, l. 2. damit: 'with it.' The demonstrative adverb combined with a preposition is used instead of a personal or demonstrative pronoun governed by a preposition whenever the pronoun does not refer to a person. B. 234, 246; W. 154, 2; J.-M. 184.

4. Lanze should properly have the possessive pronoun, being of a different gender from Schwert. See line 7 of this page. B. 241; J.-M. 421. **lang,** after an expression of time, may be translated 'for the length of,' or it may be omitted in translation. B. 208; W. 230, 1, *a*; J.-M. 445, *a*, note 1.

7. Lieb und Leid: by a license two subjects can be followed by a verb in the singular. B. 311, 1; W. 322, 1, *a*; J.-M. 461, 2, *c*.

12. Hofleute: plural; the singular is really Hofmann, but Höfling is more common.

13. bei dem Platz: 'near the spot;' an dem Platz, 'bordering upon,' implying closer nearness, l. 20. Platze is the more usual form of the dative, since the genitive is always Platzes. B. 43; W. 83, 2; J.-M. 83, *a*; 85.

14. Corso: the ancient *via lata*, the principal street of Rome, in which races (Pferde- or Wettrennen) occur during Carnival.

20. eingesperrt waren: 'had been shut in,' hence 'were shut in.' Compare this with ward aufgeschlossen (next line), 'was unlocked.' The latter is strictly the preterite tense passive denoting action, the former the result of the action. B. 273, 2; W. 282, 2; J.-M. 273, notes 1 and 2. See note to p. 1, l. 11.

21. Thüre: colloquial for Thür.

26. Vesuvius: for the usual Vesuv', which is partly Germanized the last v being pronounced as f. B. 380, 2; J.-M. 29. Compare Nerv (=f) and nervös (=w).

27. sich freuen: the student should not attempt to translate every German reflexive verb by an English reflexive one. See page 7, l. 17. **die aber gut waren . . . die:** translate as if it were aber diejenigen, welche, etc. The relative clause is the subject which is repeated in the second die. Compare wer gut war, der. B. 256, 3; W. 179, 2; J.-M. 459. 3, *a*.

30. helfe: subjunctive and correct tense of indirect speech. B. 325, 3; 282; W. 333, 4, *a*; J.-M. 467, *a*.

Page 7, l. 2. auf die Kniee: note the accusative implying motion; so also in the following line, an den, l. 4, auf den Nacken, and l. 6, auf die Erde, though the same need not always be directly expressed in English, as auf die Erde, 'upon the ground;' in die eine Hand, 'in one hand,' l. 9. See also B. 305; W. 376; J.-M. 179.

4. ihnen auf den Nacken: B. 154; W. 161; J.-M. 416, 5; 439, *b*. Compare note to p. 5, l. 13.

14. den Stieren: dative of removal. It is generally best translated by a preposition and its object.

17. in Brand: for the omission of the article, see note to p. 3, l. 2.

22. voll kleiner Zähne: genitive according to B. 182; W. 217; J.-M. 433; but in the next line, voll Zähne, we have the noun after voll in apposition. B. 183. If the noun is qualified by an adjective, the older construction, the genitive, is more usual.

23. gab an: 'delivered to;' the dative after geben would have been sufficient to express mere giving. See note to p. 2, l. 19.

27. klein . . . aber: connect klein with schlug, and eben with machte, as factitive predicates. See note to p. 1, l. 3.

Page 8, l. 2. bis often precedes another preposition when it denotes 'as far as.' B. 304, 1; W. 369, 1; J.-M. 484, *a*.

4. Sonst: i. e., 'the rest of their bodies.'

5. Log'gien: open galleries in the Vatican at Rome, with frescoes by Raphael. For the plural in -ien, see B. 64, 3; W. 101, 3; J.-M. 118, 119.

16. auf einander: 'at one another,' more direct than nach einander, which would have been ambiguous here, as it might express sequence.

18. so is here emphatic.

19. sich = einander, as in p. 1, l. 3. **denen:** dative of removal, like den Stieren, p. 7, l. 14.

Page 9, l. 3. da: the demonstrative adverb is here used for the demonstrative and personal pronoun. B. 246; W. 378, *b*. With it is to be connected hinein, so that da hinein is equivalent to in diese, as referring to Kuchen or in diesen (singular) as referring to Honig. It is not quite clear which is the meaning of the author.

4. wovon: relative adverb used here for relative pronoun. B. 257; W. 180; J.-M. 237. See l. 7, below.

6. weg is used like hin, her, and other adverbs after a preposition and its case. They are not always translatable. B. 300; W. 379, 1–2; J.-M. 484, *c*. It does not form a compound verb with steigen,

8. Lunge: note this as an example of a group of nouns in which the German uses the singular and the English uses the plural. Compare die Schere, 'shears;' die Lunge, 'the lungs.' For examples of German plural for English singular see B. 174, *a*, *b*; W. 211, 1.

11. mit der Argo: note the feminine gender as in Greek. A ship may be called es, if the writer is thinking of das Schiff; er, if it has a masculine name; sie, if it has a feminine name.

20. denn: beginning a sentence or a clause, denn is always the conjunction 'for,' and is followed by the normal order. B. 321; W. 384; J.-M. 326. Dann is the equivalent of the English 'then' at the beginning of a sentence.

26. er stark ward: the dependent order is required on account of the daß in l. 25.

---

2. Geschichten vom Herkules.

Page 10, l. 5. also: 'hence,' 'consequently.' See note to p. 5. l. 8.

12. Juno: the Greek Hera, wife of Jupiter, the Roman ideal of womanhood. **feind**: an incomplete adjective, i. e., it cannot be compared and can be used only in the predicate. See note to p. 4, l. 2. For the dative after it, see B. 194; W. 223, *b*; J.-M. 438, *a*.

20. Seite, wo = auf welcher: the relative adverb is used instead of a relative pronoun referring to nouns which denote time, place, manner. B. 258.

23. bange ward: the student should always distinguish between sein and werden; e. g., er war böse, 'he was angry;' er ward böse, 'he became angry.' See p. 11, l. 17.

Page 11, l. 13. Centaur, plural Centauren: the Centaurs were monsters, half man, half horse, living in Thessaly. They were of a bad and fierce nature; but according to an older saga, Chiron was a good Centaur, skilled in music and medicine, and teacher of several heroes. **lehrte**: lehren is followed by the infinitive without zu, B. 290; W. 343, 5; J.-M. 474, *c*.

Page 12, l. 3. alle: 'every.' B. 261, 1; W. 193, 4; J.-M. 460, 4, *d*.

11. machte zu: machen zu with the dative = wählen, ernennen. B. 303, 1, *end;* W. 227, 3, *c;* J.-M. 443, *d*. Zu emphasizes the transition. Compare werde zu, on p. 24, l. 15.

14. Apollo: son of Jupiter and Lato'na, god of light, prophecy, music, poetry, archery, etc.

16. über die Feinde. B. 305, 3; 306, 7; W. 376, *a;* J.-M. App. II., über, 2, *a*.

23. es . . . waren: note the verb in the plural where the English requires the singular. See note to p. 1, l. 1. B. 313; W. 154, 4, *d;* J.-M. 453, *c;* 210.

28. die fragte man: die is here accusative plural, referring to both Prieſter and Prieſterin. Man is never used except in the nominative. B. 98; W. 185; J.-M. 460, 1.

Page 13, l. 3. Delphi: a town in Phocis. It was originally called Pytho and hence the priestess was called Pythia.

11, 12. weil . . . weil: the repetition of weil is objectionable; the first might be da, see B. 337, 2; W. 386, 4, *d;* J.-M. 486, 2, *a*, *b*.

15. The subjunctives in this and the following lines are those of indirect speech. B. 325, 3; 282; W. 333, 4; J.-M. 467, *a*.

21. nichts Gutes: the adjective as a noun after nichts, etc., is governed independently of such indefinite pronoun. B. 181; W. 129, 5; J.-M. 244, *d*.

22. Tiryns: Tiryns, a city in Argos.

24. Eurystheus: Eurystheus (three syllables), a king of Myce'ne.

---

3. Die Namen Gottes.

F. A. Krummacher (1768–1845), professor and preacher, is best known by his very popular Parabeln, a kind of didactic fiction, for which he took the parables of Herder and of the Bible as models. Their style is simple and strongly biblical, but at times stilted and diffuse.

Page 14, l. 1. Alexander: Alexander the Great (356–323 B. C.), king of Macedonia. **Philippus' Sohn:** the apostrophe expresses the genitive after surnames ending in a sibilant. B. 65, 4 *end;* W. 105, 1

2. jeglichem: jeglich in elevated style is used for jeder. It is often used substantively preceded by ein. B. 97, *end*; W. 190; J.-M. 245, *a*.

6. Wesen: 'being,' one of a group of nouns that are really infinitives, but hardly felt as such now, e. g., das Leben, 'life;' Lachen, 'laughter;' Essen, 'food,' 'meal.' B. 293; W. 340, 3; J.-M. 474, *a*.

9. Indien: names of foreign countries in -ia end in German in -ien, as if nominative plural. B. 64, 3; or dative plural, B. 506, 3.

12. Jehovah Adonai: 'God the Lord.' (Hebrew.)

18. Zeus: Latin, Jupiter, the chief god of the Greeks and Romans. In German it is pronounced like a German word (Tseus).

19. wurden does not here form a preterite passive with betrübt. Betrübt is an adjective. B. 273, 2. **ob**: archaic for wegen. B. 302, 8; W. 374, *a*; J.-M. 280, *a*, *b*.

22. Note the inflection of **Weiser**. See note to p. 3, l. 5.

25. erlaube: subjunctive to express a wish. B. 284, 2; W. 331, 1; J.-M. 468, *a*.

27. Gestirn: really a collective noun, 'constellation,' but it is also used for Stern.

Page 15, l. 9. noch nicht: here hardly 'not yet,' but rather 'by no means' as if it were noch lange nicht.

---

4. Dornröschen.

A favorite one of the Kinder- und Hausmärchen, collected by the Brothers Grimm, one of whom was the great philologist, Jacob Grimm. The style is exceedingly quaint, direct, and natural, the collectors having been careful to observe that peculiar popular and provincial flavor which in German is called Bodengeschmack, 'flavor of the soil.' Divergencies from the standard German usage have been explained in the notes, but no changes have been introduced into the text. In their original form many of these tales are not well adapted to the beginner's use. For this reason only a few are included in this Reader.

The story of Dornröschen is that of '*Sleeping Beauty*.' It has a mythological basis. She is Nature that sleeps in winter and awakens in spring. In the Norse saga, Brunhild is wounded by Odin with the sleep-giving thorn, and awakened by Sigurd.

The next story, Hans im Glück, represents the good-humored, happy-go-lucky character of the common people, lacking in the shrewdness and cunning of Till Eulenspiegel. Its style and diction are nearer the normal than those of the first story.

10. Vor Zeiten: 'long ago.' It cannot be translated literally. B. 306, 9; J.-M. App.. II, vor, *b*.

11. Wenn wir doch ein Kind hätten is a conditional clause. The conclusion might be dann wären wir glücklich. B. 284 5; W. 332, 2, *a*; J.-M. 470, *c*. It is really equivalent to a wish, hätten wir doch ein Kind. B. 284. 2; W. 331, 2; J.-M. 468, *b*. **doch**, 'only,' is emphatic. **Da trug (es) sich zu**: 'now it happened.' The grammatical subject of trug is the clause beginning daß ein Frosch. The expletive es is not required in an inversion, though quite common. B. 236, 3, *a*.

16. sich nicht zu lassen wußte: 'did not know how to contain himself.'

18. Verwandte, Bekannte: the weak form would be according to rule, B. 213, but after alle, einige, and the possessive pronouns, the strong form is not usual in the nominative and accusative plural. B. 216, 4; 221, 2, 4; W. 127; J.-M. 449, 1, *b*.

19, 20. Compare **ihrer dreizehn** with eine von ihnen, where the partitive genitive is supplanted by a preposition and its case. Dreizehn von ihnen would be ambiguous, as it would imply that there were more than that number. B. 181, *end*; W. 216, 3; J.-M. 431, *a*.

26. zu wünschen: the infinitive has a passive force after the verb sein. B. 291, 1; W. 343, III., 1, *b*; J.-M. 475, 2.

Page 16, l. 1. elfe: the e in numerals can now be used only when not followed by a noun. elfe is archaic and colloquial for elf. B. 227, 79; W. 200, 1; J.-M. 303.

2. dafür . . . , daß: 'because.' See note to p. 4, l. 8. B. 337. **eingeladen war** = pluperfect, eingeladen worden war.

4, 5. funfzehnten: funfzehn, funfzig, are North German for the standard fünfzehn, fünfzig. Fünf never loses the umlaut.

7. waren erschrocken: the pluperfect of the intransitive strong verb with sein in compound tenses, 'had become frightened.'

14. sollten verbrannt werden: an old word-order. According to strict rules it should be verbrannt werden sollten. B. 345, 1, *a*; W. 436, 3, *c*; J.-M. 350, 3, *b*.

15. es: neuter to agree with the gender of Mädchen, not with the sex. B. 165; W. 154, 1; J.-M. 452, *a*.

18. Jahr: an apostrophe is often added to this word by editors

or printers; but it is unnecessary, since, although Jahre is more common, Jahr is also found after numerals. B. 175; W. 211, 2; J.-M. 312.

19. **Haus**: dative without e. In certain phrases the e is hardly ever found, e. g., zu Tisch, zu Berg, zu Bett. In common conversation it is omitted anywhere. See note to p. 6, l. 13.

20, 21. **aller Orten**: adverbial genitive of place. B. 187; W. 220, 1; J.-M. 435, *a*. **ging ... herum**: herumgehen, literally 'to go in a circle,' but here it is equivalent to umhergehen, 'to wander about.' Careful writers observe the distinction between the two.

24. **als es umdrehte**: supply den Schlüssel.

27. **machst**: 'do,' not 'make.'

30. **Kaum ... Erfüllung**: an inverted dependent clause followed by an independent clause, 'scarcely, however, had she touched the spindle, when' etc. If the independent clause stood first, the dependent one would require a conjunction like als or sobald in place of kaum, and would follow the usual order of dependent clauses. B. 330, 2; W. 438, 3, *h*.

Page 17, l. 3. **wo**: 'when;' see note to p. 10, l. 20.

13. **wollte**: 'was on the point of.' B. 267, 6 (2); W. 258, *b*. J.-M. 465 *c*.

17. **darüber hinaus**: perhaps 'over and above it.'

20. **also daß**: more formal than so daß. B. 335.

22. **als hätten sie Hände** = als ob sie Hände hätten. B. 343. *c*; W. 433, *b*; J.-M. 350, 2.

24. **hängen**: hangen would be more correct, but the two words are hopelessly confounded. For the use of the infinitive in German where the English uses the present participle, see B. 290; 283, 3; W. 343, I., 6; J.-M. 474, *e*.

25. **Todes**: adverbial genitive of manner. B. 187; W. 220, 4; J.-M. 435, *b*.

28. **es sollte**: 'it was said.' B. 267, 5 (3); W. 257, 3; J.-M. 472, 5.

30. **schliefe**: subjunctive in the relative clause which is included in the report implied in erzählte, l. 28; B. 325, 3; W. 333, 4, *d*; J.-M. 467, *b*.

Page 18, l. 5. will hinaus: the verb of motion may be omitted with modal auxiliaries, especially with an adverb expressing direction. B. 267, *R. end;* W. 259, 2; J.-M. 268.

15. Köpfchen, Flügel: for the use of the singular in these words see note to p. 5, l. 13. It is not quite clear whether gefteckt is a factitive predicate or whether it forms a pluperfect with hatten. If the former, hatten may be translated 'held' or 'kept.'

18. das ſollte: this is not an independent clause, but a relative one; for the word-order see note to page 16, l. 14.

27. Wie = ſobald. Sowie is common in the spoken language, in the sense of ſobald, and is sometimes shortened to wie. B. 330, 2; W. 386, 4, *c;* J.-M. 486, 1, *d.*

---

5. Hans im Glück.

(See introductory remarks to the preceding.)

Page 19, l. 10. bei ſeinem Herrn: 'in his master's house,' 'had been in his master's service,' 'served his master' would be ſeinem Herrn gedient.

11. herum: the idea is herumgegangen. The Germans say das Jahr, das Leben, die Stunden ſind herum, as if they had gone round in a circle. Colloquial English 'up.' **wollte . . . heim:** the verb of motion omitted in German must be supplied in English. See note to p. 18, l. 5.

12. gebt: second person plural imperative used when addressing one person, as in English and French. It is used still as a respectful address, especially among country people, instead of the common third person plural. B. 230, 4; W. 153, 2; J.-M. 189.

19. ihm in die Augen: See note to page 5, l. 13. Augen (plural) is often used in the sense of 'sight;' aus den Augen, aus dem Sinn, 'out of sight, out of mind.'

21. ein ſchönes Ding would have für before it in the normal style. B. 92, 3; 253; W. 175; J.-M. 221. **einer** is of the strong declension in the nominative, unlike the indefinite article. B. 95; W. 198, 2; J.-M. 244, *b.*

25. ja wohl: ja indicates certainty, **wohl** is diplomatic and concessive. The whole phrase is perhaps equivalent in English to 'I suppose I must;' 'how can I help it.' **da** is not causal.

26. dabei = zu gleicher Zeit or indem ich es thue, 'while doing it.'

Page 20, l. 1. mir's: strictly es mir. B. 352, *e*; W. 319, 3, *b*; J.-M. 202, 3. **Weißt du was** = Ich will dir etwas sagen, will dir einen Vorschlag machen. Emphasize **was** in reading. Compare the colloquial English expression, 'I tell you what.'

4. ihr müßt euch damit schleppen: translate freely 'it will be hard to carry,' literally 'you must drag yourself with it.' Note that the rider calls John du, but John calls him ihr. See note to p. 19, l. 12.

5. dem: an article used to show the case. B. 147, 1; W. 66, 4, *c*; J.-M. 416, 4.

7. soll gehen: the normal order would be **gehen soll**. B. 344; W. 438; J.-M. 348, *e*.

11. Supply er before **fing an**.

13. ehe sich's Haus versah: an expression which admits of two explanations, because **sich** may be either dative or accusative, and **es** genitive or accusative. According to present usage **es** is acc. and **sich** dat. The old construction is **sich** acc. and **es** gen. B. 185, *end*.

15. auch: here, 'moreover;' besides throwing him off it would have run away.

16. des Weges: adverbial genitive of place. See note to p. 16, l. 20.

21. stößt: here 'jolt;' technically 'pound.'

23. mir: ethical dative. B. 192; W. 222, III., *c*; J.-M. 439, *c*. Leaving it untranslated loben might be equivalent to vorziehen, 'prefer.' **Da lob' . . .**: 'there is where I prefer your cow, behind her one can,' etc.

25. gewiß: factitive predicate. Were it an adverb it would stand immediately after hat. **Was gäb' ich**: 'what wouldn't I give?' **darum**, 'for it,' is superfluous in English. **Gäb'** is potential subjunctive in a principal clause containing a question to which no answer is expected. B. 284, 3; W. 332, 1, *c*; J.-M. 470.

26, 27. geschieht: here 'is done.' The clause is an inverted conditional clause lacking the conjunction. B. 343, *c*; W. 433, J.-M. 350, 2.

27. wohl has a force in the sentence which it is difficult to render in English. It is as before concessive and diplomatic.

Page 21, l. 3. doch: 'surely.' **so oft**: or so oft als, the last word not being essential. B. 330, 1; W. 438, 3, *d*; J.-M. 485, 9.

4. dazu: zu denotes combination with, as well as in addition to. Nehmen Sie keinen Senf dazu? 'do you take no mustard with it?' B. 303, 16, *end*; W. 154, 2; J.-M. App. II., Zu, *b* (2).

10. nach dem Dorfe ... zu or dem Dorfe zu, 'in the direction of,' 'towards.' B. 303, 16, *end*; W. 379, 1, *c*; 379, 2.

12. in einer Heide: intentionally instead of auf der Heide, which is the common expression, as in „im Wald und auf der Heide." The in indicates that he was surrounded by heath. **wohl**, 'perhaps.' Translate **wohl dauerte** 'might last.' **noch** is here unemphatic. If emphatic it would mean 'another hour.'

13. Ward es ihm heiß: idiomatic dative according to B. 193. The personal construction, er wurde heiß, is possible. See note to p. 4, l. 2.

14. Dem Ding ist zu helfen: helfen after sein is to be translated as a passive. See note to p. 15, l. 26. helfen retains the dative in the passive voice. Mir wird geholfen means 'I am being helped.' B. 271, 291, 1; W. 280, 3; J.-M. 437, 2, *c*.

17. wie ... auch: 'however much,' 'no matter how much.' B. 339, *end*.

20, 21. vor den Kopf: 'on his forehead.' **eine Zeit lang**: 'for a while,' not 'for a long time.' B. 208; W. 230, 1, *a*; J.-M. 445, *a*, *note* 1.

24. liegen hatte: the infinitive in German stands very frequently for the English present participle. It is here a factitive predicate, as is often the case. See Dornröschen, p. 18, l. 14.

28. will: 'is going to.' It is not a future. B. 279, 3, *R.*; 267, 6, *R.*; W. 258, *b*; J.-M. 472, 6.

29. Ziehen: cows are used for draft purposes in Germany.

Page 22, l. 2. ins Haus: 'for domestic use.' **Was gibt's für Fleisch**: refers to quantity, not quality.

4. wer so ein ... hätte: der wäre glücklich is implied. See note to p. 15, l. 11.

6. **euch zu Liebe**: 'as a favor to you.' **euch** is dative.

8. **ſich**, if taken as ethical dative, need not be translated in English; if taken as remoter object, 'for himself.'

9, 10. **losmachen** and **geben** have passive force after ließ. B. 290, 3, *b*; W. 343, 5, *e*; J.-M. 774, *d*.

12. **begegnete ihm ja**: the force of **ja** can be here rendered in English by 'did' with the infinitive, 'if . . . did happen.' Inverted order, see note to p. 20, l. 26.

15. **boten einander die Zeit**: 'offered each other the time of day.'

18. **brächte**: for bringe, see note to p. 5, l. 5.

23. **Sau** implies a slur like the English 'hog.'

Page 23, l. 4. **beſſern Beſcheid** or beſſer (*adverb*) **Beſcheid wiſſen**: 'to be better acquainted.'

5. **ſchon**: 'it is true.' The word has here a concessive force.

10. **ſeiner Sorgen**: genitive denoting privation. B. 184; W. 219, 2, *a*; J.-M, 434, *b*.

13. **die Menge von Fett**: here used instead of the more common die Menge Fett. B. 181, *end*; W. 216, 5; J.-M. 431, *c*.

16. **wohl** here expresses likelihood.

22. **Mäntelchen**: literally 'short cloak,' or it may mean the piece of canvas used for a protection against the wind. In either case there is a playful allusion to the proverb, den Mantel nach dem Winde hängen, 'to cut one's cloak according to the cloth.'

25, 26. **das Handwerk**: **das** should perhaps be emphasized, as he probably means *his* trade only, though some understand the passage to mean any trade. Compare the proverb: Handwerk hat einen goldenen Boden, literally, 'handicraft has a golden foundation.'

Page 24, l. 6. **ſich zu helfen wiſſen**: 'to know what to do,' not 'to help one's self,' which would be ſich bedienen. Sich is dative.

7. **dahin bringen, daß**: literally 'to the point, that;' translate 'bring it about that.' See note to p. 4, l. 8.

13, 14. **aber auch**: 'but then,' placed at the beginning of the clause in English.

15. ich werde: the present with the force of the future. B. 274, 5; W. 324, 4; J.-M. 463, *c*. For the force of **zu**, see note to p. 12, l. 11.

19, 20. hob ... auf: aufheben here means 'to pick up,' while in the last sentence of this paragraph it means 'to preserve.'

21. auf dem sich's gut schlagen läßt: 'on which it is convenient to hammer.' lassen, construed impersonally with the infinitive, is equivalent to the reflexive verb without lassen. B. 272; 236, 2; W. 281; 343, 5, *d*; J.-M. 474, *d*.

26. geboren sein: equivalent to the English perfect passive infinitive. B. 272, 2; W. 282, 2; J.-M. 373, 2.

30. erhandeln: 'to acquire by trading.' This shows well the force of the prefix **er-**, which implies acquisition, success. B. 542, 3; W. 307, 4, *d*; J.-M. 372, *a*.

Page 25, l. 6. kam ... geschlichen: see note to p. 3, l. 26.

13. hatte versinken sehen: the auxiliary preceding two seeming infinitives. B. 345, 1; W. 439, 2; J.-M. 350, 3, *a*. As to sehen, which is really the past participle without the prefix **ge-**, see B. 108, 1, 2; 113; W. 240, 1, *c*; J.-M. 265.

---

6. Der standhafte Zinnsoldat.

A miniature, mock-heroic love-story, by the great Danish story-writer and novelist, Hans Christian Andersen (1805–1875). The text given here is taken from the translation by H. Denhardt.

Page 26, l. 6. auf das genaueste: absolute superlative. B. 300, 2; W. 363, 2, *b*; J.-M. 315.

8. worden: supply war.

9. auf seinem einen Beine cannot here be changed to **auf einem seiner Beine** as in the case of **an seinem einen Schuhe**, p. 2, l. 17.

10. gerade er: 'just he.' **gerade** qualifies **er** and does not cause inversion. **sollte**: 'was to.' But compare: **gerade wollte er fort**, 'he was just on the point of going.'

19. wohl: 'certainly.' It is concessive.

30. paßte: 'would suit;' preterite subjunctive = **würde passen**. B. 280; W. 335, 1–2; J.-M. 471.

Page 27, l. 6. feine Dame: 'grand lady.' The two words form one conception, and hence there is no comma before feine.

11, 12. Heut' kommt Beſuch, etc.: these are children's games.

13. mit dabei ſein: 'to join,' 'to take a hand in.' mit in such expressions is an adverb.

14. vermochten ... aufzuheben: vermögen, though from mögen, requires zu before the infinitive depending upon it. B. 291; W. 343, II.; J.-M. 475, *d*.

17. ſeinen Geſang mit hinein ſchmetterte: freely translated, 'added his warble.'

Page 28, l. 1. Notice that **morgen** is an adverb meaning 'tomorrow' in this line, while **Morgen** in the next line is a noun, 'morning.'

4, 5. flog das Fenſter auf: the window opened on hinges like a door. Notice that dritter Stock or Stockwerk is the fourth story in English. Parterre or auf ebener Erde is the first story, erſter Stock, the second story, etc.

8. das Bajonett nach unten: absolute accusative. B. 209; W. 230, 3, *a*; J.-M. 446, *b*.

12. getreten hätten: 'although they almost stepped on him': a potential subjunctive in a clause containing faſt, beinahe. B. 284, 3, *the examples*; W. 332, 3, *a*; J.-M. 469, *a*.

Page 29, l. 1, 3. nur has the same force as in a relative or adverbial clause. **Wo nur**: 'where on earth.' See note to p. 21, l. 17.

4. ſäße: subjunctive to express a wish. B. 284, 2; W. 331, 2; J.-M. 468, *b*.

4. getroſt: 'as far as I am concerned.' **noch einmal ſo finſter**: 'as dark again.'

9. her: literally 'hither,' but here rather 'out with.'

17. des Brettes: the board that formed the bridge.

27. Mal: after a numeral Mal may stand in the singular as a noun of quantity. B. 176; W. 206, *a*; 211, 2; J.-M. 306, 2.

Page 30, l. 5. Morgenrot...: one of two very popular soldier-songs by W. Hauff (1802–1827).

10. Nein: 'you cannot imagine.' Nein often expresses surprise.

17. war forms the pluperfect passive with **gefangen gebracht** and **verkauft**, worden being supplied with the two latter. It also forms the pluperfect active with **hinaufgekommen**.

Page 31, l. 2. gemeint hätte: see note to p. 28, l. 12.

12. geschehen: supply the auxiliary war. B. 396; W. 449, 3, *a*; J.-M. 350, 4.

14. schmölze: strictly schmelze. See note to p. 5, l. 5.

II.

1. Einkehr.

Ludwig Uhland (1787—1862) was a Swabian patriot, poet and professor. His lyrics and ballads are excellent, but he was less successful in the drama. He collected the folk-songs of Germany, and wrote on literature and mythology.

Einkehr is one of a series of Wanderlieder, 'wanderer's songs' of which it is the best. The poet compares the apple-tree under which he stopped to rest, to an inn.

Page 32, l. 1. wundermild: an attributive adjective, uninflected because it follows its noun. B. 212, 2; W. 116, 4; J.-M. 128.

2. zu Gaste: an idiomatic phrase = als Gast. **Da** is redundant and need not be translated.

6. Supply either bin or war after **eingekehret.**

7. mit frischem Schaum: the frothy juice of the apple.

15. er is redundant.

18, 20. Wipfel applies only to the top of a tree or shrub; **Gipfel** to the top of any object. **Wipfel** implies vibration. Compare the same words in Goethe's poem, p. 35, No. 5.

19. Gesegnet sei: Notice that sein and not werden is used to form the imperative passive. Werde gesegnet would mean 'become blessed;' sei gesegnet 'be blessed.' See B. 116, and, for a more thorough study of the subject, B. 273; W. 282; J.-M. 273 and notes under it.

---

2. Die Lorelei.

Heinrich Heine (1799–1856) is one of the great poets of Germany, ranked by Matthew Arnold next to Goethe. His Buch der Lieder, published in 1827, contains some of the finest songs and ballads in the German language. Cynicism and severe but very witty criticism of Germany and the Germans have prevented his becoming popular as a man or as an author in other branches of literature than lyrics. His Rabbi von Bacharach is a great but unfinished novel. The last twenty-five years of his life were spent in Paris. The foundation of this poem is the legend of the fay that sits upon the famous Lorelei rock on the right bank of the Rhine, between St. Goar and Oberwesel. The heading is not Heine's.

Page 33, l. 1. soll: 'is intended' by some one else than the poet, some power that influences him. In prose it would stand at the end of the line.

3. Märchen: here 'legend;' but in Grimm's Märchen it means 'fairy story.'

4. kommt . . . Sinn = will mir nicht aus dem Sinn gehen, 'will not leave my mind.'

9, 11. fitzet, blitzet: in prose we find only fitzt, blitzt, but in poetry either form is used. On p. 46 Goethe has Gegrüßet in l. 15 and Gegrüßt in l. 16.

14. dabei: 'at the same time.' See note to p. 19, l. 26.

18. es refers to Lied in the preceding stanza.

21. verschlingen: present tense with the force of the future. B. 274, 5; W. 324, 4; J.-M. 463, *c*.

3. Es war ein alter König.

A jealous old king kills his young wife and her beautiful page.

Page 34, l. 9. Liedchen: Lied is used in German where we say 'story' in English; dasselbe alte Lied, 'the same old story.'

12. sich is reciprocal. B. 84; W. 155, 4; J.-M. 252.

4. Abendlied.

Heinrich August Hoffmann von Fallersleben (his birthplace) was born in 1798 and died in 1874. For a while professor at Breslau and dismissed on account of his political views, he was, like Uhland, a great student of literature. Many light, popular lyrics were written by him.

20. fort: 'on,' 'without stopping.' It is not necessary to consider **braust fort** and **fließt fort** as separable compound verbs. The same is true of **klinget zu** in the next stanza. **Ihm zu**: 'to meet or greet him.'

5. Wanderers Nachtlied.

Johann Wolfgang von Goethe, born at Frankfort, 1729, died at Weimar, 1832, was the greatest poet of Germany. His lyrics and ballads are unsurpassed. The text and punctuation adopted here are those of the edition published by the Goethe Society at Weimar.

The following poem was written in 1783 upon the wall of a shooting-box on the Gickelhahn, near Ilmenau in the Thuringian Forest. Within a year of his death

Goethe visited the place for the last time, read the poem and repeated aloud to himself the last lines, ‚Warte nur, balde Ruheſt du auch.'

Page 35, l. 3. Gipfeln, Wipfeln: see note to p. 32, l. 18.

3. **balde** has the regular but now archaic suffix e. B. 554, 1; W. 363, 1, *b*; J.-M. 318, *note*.

6. Erlkönig.

A Danish folk-song, translated by Herder in his VolksLieder, and the hasty ride of a farmer to Jena to consult a Professor about his very ill boy, suggested to Goethe this, his best ballad. It was written in 1781 for the Cantata Die Fiſcherin. The basis of it is the popular belief in elves, sometimes kind to man, sometimes jealous and hostile. From ballads such as this and Heine's Lorelei we realize the truth of the lines prefixed by Goethe to his earliest and best ballads:

„Märchen, noch ſo wunderbar,
Dichterfünfte machen's wahr."

All the labor and artifice of the true poet produce only that artlessness of the folk-song which is necessary to make a poem acceptable to the hearts and lips of the people. Only the words of the elf-king are put in quotation marks, those of the boy and of the father are separated by dashes.

7. **wohl**: 'well' in the sense of 'sound,' 'unharmed.' Other interpretations: 'comfortably,' 'well,' i. e., 'in a strong hold.'

9. **Was**: in the sense of warum, originally an accusative absolute. B. 251, 4; W. 176, 3; J.-M. 458, 2, *b*.

14. **ſpielt**: pres. with the force of the fut., see note to p. 33, l. 21.

16. **manch gülden**: manch, ſolch, welch, may be left uninflected. B. 100, 144; W. 124, 3; J.-M. 245; *b*.

21. **feiner**: here not 'beautiful,' but 'delicate,' 'pretty.'

23. **führen**: if this is a strict present, it implies that it was the custom of the daughters to lead the nightly dance; if present with a future meaning it implies a promise, as do the verbs in the following line, which are certainly presents with a future meaning.

24. **ein** has here the force of 'to sleep,' and is to be connected with each of the verbs in the line.

Page 36, l. 4. Es ... grau: translate as if it read Es ſind die alten Weiden, die ſo grau ſcheinen.

5. The excess of short syllables in this line requires quick reading, which expresses the impatience of the speaker.

8. hat mir ein Leids gethan: 'has killed me.' **Leids** is usually parsed as a strong neuter adjective, and translated 'injury.' Grimm's Dictionary gives a more scientific construction and favors the above translation. **Leids** is a stereotyped genitive of the substantive, no longer felt as a genitive. Cp. ſich ein Leid anthun, euphemistic for 'commit suicide.'

10. in Armen: archaic for in den Armen. **Den** is added in some editions.

12. Prose order: In ſeinen Armen war das Kind tot.

7. Drei Paare und Einer.

Friedrich Rückert (1789–1866) was a patriot during the struggles against Napoleon I., like Körner, Arndt and Hoffmann von Fallersleben. He was a many-sided linguist, especially great as a lyric and didactic poet, often, like Goethe and Bodenstedt, employing oriental forms and style. His best lyrics are contained in the Liebesfrühling. His great didactic work is his Weisheit des Brahmanen. The following are two of his Sprüche, 'maxims.'

16. drauf: 'in reply.'

18. dir's zu eigen: 'make it your own.' The **zu** denotes transition, but is superfluous in English. Translate the whole line 'take it to heart.'

23. zweie: see note to p. 16, l. 1.

9. Wohlthun.

Matthias Claudius (1743–1815), a minor poet, was editor of the „Wandsbecker Bote," a newspaper which he made famous by the originality, good-humor and manliness of his writings. Two of his humorous poems are well known, Urians Reiſe um die Welt and Der Rieſe Goliath.

5. rein: 'without reserve,' 'freely.'

10. Sehnſucht.

The title, Sehnſucht, was not given to this piece by the author, but has been added by later editors as expressing the idea of it, namely 'Longing.'

11. Der Ring.

Anastasius Grün is the *nom de plume* of the Count of Auersperg, an Austrian nobleman and liberal statesman (1806–1875). The ‚Gedichte' containing his best lyrics were published in 1837.

Page 38, l. 3. ein Pfand der Liebe: in apposition with **den.**

5. der das Auge: the force of the accusative after **vor** is here lost in English. The German implies 'put and held.'

16. By **Flut** the poet seems to mean the waving corn. It is an adverbial accusative followed by an adverb.

12. Barbarossa.

According to the legend, Frederick I., the Red-Beard, who was drowned in Asia Minor (1190), sits in the Kyffhäuser mountain in the Thuringian Forest, waiting for the glory of the German Empire to come again. Similar legends are told of Siegfried, Charlemagne and others, who, taking the places of Odin and the other gods, are waiting for the return of the glory of the Empire and of the Golden Age.

Page 39, l. 7. Friederich: old and full form of **Friedrich.**

9. ist . . . gestorben: perfect tense. B. 266, 2; W. 241, 2, *a*; J.-M. 297, 1.

11. verborgen is not the uninflected adjective after its noun, but qualifies the subject.

18. Darauf: a demonstrative adverb, instead of the relative adverb **worauf** which is found in the next line but one. B. 257; W. 180; J.-M. 237.

14. *Second column.* In other versions of the legend the dwarf is a shepherd.

15. *Second column.* **die Raben:** a clearly mythological feature recalling Odin's ravens.

20. Jahr: for the singular after a numeral, see B. 175; W. 211, 2; J.-M. 312.

13. Das zerbrochene Ringlein.

Joseph Freiherr von Eichendorff (1788–1855) was a poet of the romantic school, well known for his lyrics and his story, 'Aus dem Leben eines Taugenichts.'

21. Gründe = Thalgründe, as on p. 37, l. 16.

Page 40, l. 5. Spielmann: the Romanticists liked to put their songs into the mouths of travelling poets and musicians, thus recalling the life of the middle ages.

9. Reiter: Eichendorff was a soldier as well as a poet.

15. am liebſten: superlative of gern, 'gladly.'

14. Des Knaben Berglied.

The following song, written in 1806, is a favorite, especially in South Germany.

17. Hirtenknab: Knab is an older form of Knabe, and is still found in dialects. Knab would belong to the nouns that have lost e, like der Bär, der Menſch. B. 62, 2; W. 92, 2; J.-M. 96, *note*.

18. all: in colloquial and poetic usage all may stand after its noun. Wo nur die Blumen all(e) herkommen! 'I wonder where all the flowers come from!'

25. Ich ... auf: may be taken literally, catching the spray on the arms.

Page 41, l. 11. wann: poetic for wenn 'when' in a temporal clause. B. 330, 1; W. 386, 4, *b*; J.-M. 486, 1, *b*. It denotes contemporaneous action in the future.

12. Feuer = Feuerſignal: 'signal fire.' The poem was written in 1806, not long before the war of liberation against Napoleon I.

15. Ein Lied, hinterm Ofen zu ſingen.

This poem, though not highly poetic, is original and taking with the people. As to the author see p. 259.

17. auf die Dauer = dauerhaft, 'enduring,' 'hardy.'

18. fühlt ſich ... an: 'feels like.' As to ſich see p. 6, l. 27.

19. Supply er before ſcheut. **Süß, Sauer:** are used as nouns and are indeclinable like certain set phrases in B. 220; W. 129, 4; J.-M. 449, 3.

21. läßt's ... wärmen: 'and does not first have it warmed.'

22. Fluß im Zahn = Zahnweh: 'toothache.' In Fluß, from fließen lies the same idea as in rheum, rheumatism, namely 'flowing.'

25. ſich nichts zu machen: 'to care nothing for.'

Page 42, l. 3. hellen ſehr: in prose ſehr would precede. This is the only forced word-order in the poem.

7. **Stein und Bein**: as to two subjects followed by the verb in the singular, see note to p. 6, l. 7. The expression Stein und Bein is a species of assonance not uncommon. Other examples are Gut und Blut, 'property and life;' Rand und Band, 'all in pieces.'

13. **Sommerhaus**: the glaciers and snow-covered mountains.

15. **Da** = daher: 'therefore,' 'so.'

16. **Gut**: may be parsed as an adverb with führen, or as an uninflected adjective before a neuter noun. B. 212, 1; W. 126, 1; J.-M. 145.

16. Tragische Geschichte.

Adelbert von Chamisso (1781–1838) was by birth a French nobleman, who emigrated with his parents to Germany during the French Revolution. He was no mean poet and naturalist, being especially successful in longer narrative poems and story writing. His best known work is the story of Peter Schlemihl, "the man without a shadow." His name should be pronounced *Shamisso*, without any special stress on any one syllable.

24. **hinten** is an adverb, and not a preposition governing ihm.

Page 43, l. 8. nichts Gut's, Schlecht's, see note to p. 13, l. 21.

l. 21. **Schlechtes**: 'harm.'

10. **Er dreht fort**: 'he keeps turning.'

11. **Es hilft zu nichts**: 'it leads to nothing;' slightly different from es hilft nichts, 'it does no good.'

14. **hilft** = wird helfen.

17. Das Grab.

Salis is the popular name of Johann Gaudenz, Freiherr von Salis-Seewis, a Swiss lyric poet (1762–1834). His chief characteristics are melancholy and a longing for rural life.

Page 44, l. 2. Note that in German the adjuncts of the participle precede it. B. 353; W. 358; J.-M. 353; 483.

18. Aus alten Märchen winkt es.

This poem expresses Heine's unsatisfied longing for a happiness which he finds only in dreamland. As to the author see No. 2.

5. **es** is an indefinite subject, used to increase the weirdness and vagueness of the scene. B. 236, 2, *a*; W. 154, 4, *a*; J.-M. 453, *a*. A

paraphrase of the first stanza would be, **Eine weiße Hand winkt uns aus alten Märchen hervor, in denen es von einem Zauberlande singt und klingt.** **Hervor** does not necessarily form a compound verb with **winken.** It is an adverb after a preposition and its case. B. 300; W. 379, 1–2; J.-M. 484.

6. weißer Hand: as of the dead, 'ghostly.'

7. 'There is song and music' is a free translation of the line.

11. aller Qual: genitive of privation. B. 185; W. 219, 2, *a*; J.-M. 434, *b*.

16. eitel: uninflected, 'nothing but,' 'mere.' B. 212, 1; W. 126, 2–2; J.-M. 145.

19. Gott grüße dich.

Julius Sturm is a clergyman and a minor poet whose characteristics are sympathy and sincere piety.

Page 45, l. 3. lieben Gott is a common expression in German where in English we should say simply 'God.'

20. Mignon.

This exquisite poem is found in Wilhelm Meister's Lehrjahre, Book III. It is sung by Mignon, the little Italian girl who had been stolen by a troop of rope-dancers, carried to Germany and rescued by Wilhelm Meister, who became her protector. The song expresses her homesickness and at the same time Goethe's own longing for Italy. The first stanza describes Italy, the second a villa, the third her journey across the Alps. The opening lines of Byron's Bride of Abydos were suggested by this poem. Notice the cæsura after the fourth syllable of every line except the third of the second stanza. As to the author see No. 5.

9. Citronen: the common German word for the English 'lemon.' The English 'citron,' the fruit of the *Citrus Medica Risso*, is the German Citronat' or Sukka'de.

10. Gold-Oran'gen = goldenen Orangen: the botanical name is *Citrus Aurantium Risso*, the common German name is Apfelsine, borrowed from the Dutch *appelsina*, i. e., apple brought from China. Compare the French *pomme de Chine*.

12. Die Myrte still: the myrtle is small in comparison with the laurel. **Still:** 'untouched by the breeze,' because small.

13. **Kennſt du es wohl?** 'surely thou knowest it.'

18, 19. The statues looked at her as though they would say ‚Was,' etc.

Page 46, l. 2. Maultier: Tier, Fiſch, Baum, Wurm are sometimes added to the specific name for explicitness, e. g., Renntier, 'reindeer;' Walfiſch, 'whale;' Eichbaum, 'oak;' Lindwurm, 'dragon.'

---

22. Der Sänger.

This poem also is from Wilhelm Meiſter's Lehrjahre. The scene is laid in the middle ages, but the poem expresses Goethe's desire for freedom from official duties and honors, and for that real happiness which, as he said to Eckermann, he found in his poetic creating and thinking.

9. **Brücke = Zugbrücke:** 'drawbridge.'

14. **mir:** ethical dative.

15. **mir:** also ethical dative. It is not = von mir, since the dative alone cannot be used to express the agent. **Gegrüßet,** l. 15, and **Gegrüßt,** l. 16, illustrate the poetical license referred to in the note to p. 33, l. 9.

20. **Schließt, Augen, euch** = ſchließt euch, ihr Augen.

22. **drückt ... ein** = drückt ... zu: 'closed his eyes.' It implies an effort, the scene was so attractive.

24. **drein** = darein is not to be taken literally 'therein,' or 'into it.' It is indefinite, and must be rendered freely, perhaps 'looked boldly about them,' or 'looked on boldly.'

25. **und** has almost the force of aber, 'but the fair ones lowered their eyes,' literally 'the fair ones (looked) into their laps.'

Page 47, l. 3. holen has here a passive force. B. 290, 3, *b*; W. 343, I., 5, *c*; J.-M. 474, *d*.

10. **Zu:** 'in addition to.'

18. **Weins:** the old partitive genitive retained in poetry. B. 181; W. 216, 5, *c*; J.-M. 431, *c*.

18. **an,** i. e., an den Mund or an die Lippen.

III.

1. Siegfried.

A. W. Grube is the author of numerous writings on pedagogics, of Charakterbilder aus der deutschen Geschichte und Sage, of Geographische Charakterbilder and of similar works, all of which are very popular on account of their good style and taste.

This extract is based on the Nibelungen epic. It contains a few archaisms, but it is easier in one respect than Section I., because it lacks the many modal adverbs like auch, wohl, doch, of which it is so difficult to feel and express the force. The same is true of extracts 2 and 4.

Page 48, l. 17. keines Lohnes: the genitive for the now more usual accusative. B. 184, 185, *end;* W. 219, 5–6; J.-M. 434, *a*, 2.

Page 49, l. 3. sich: dative of the reciprocal pronoun.

14. huben sich . . .: 'left the land behind them;' lit., raised themselves from the land.

27. Siegfrieden: an inflected proper name. Such inflection in the dative and accusative is not required, but does occur. B. 68, 3; W. 105; J.-M. 110 (1).

Page 50, l. 1. wofern . . .: 'in case he should have' . . .

3. es: indefinite and impersonal es = er. **ich hätte . . .**: normal word-order allowable instead of the inverted. B. 343, *d*, 3; W. 438, 3, *g*.

6. es geht . . .: 'you will all lose your lives.'

10. gutes Mutes: the genitive of characteristic standing in the predicate after a neuter verb. B. 180, 5; W. 220, 2, *a;* J.-M. 435, *b*. **gutes** is the correct strong declension of the adjective, but now unusual. B. 72; W. 121, 1 and 3; J.-M. 133. Compare p. 52, l. 1; p. 81, l. 21.

13. so: an archaic conjunction in a conditional clause = wenn. B. 340, *end;* W. 386, 4, *f;* J.-M. 485, 9.

Page 51, l. 17. kräftiglich: the adverbs in lich formed from adjectives in ig are not common now. The adjective is used as an

adverb. Compare inniglich, p. 54, l. 15. B. 544, 2; W. 363, 3, *a*; J.-M. 398, *a*.

26. **Ringen** = Panzerring in l. 21. **ſo mit . . .** = mit ſo . . .

Page 52, l. 17. **es** may be parsed as genitive or as accusative. B. 182; W. 217; J.-M. 433.

30. **der euer Meiſter geworden**: literally 'who has become master of you,' say 'who has overpowered you.' **euer** is genitive of ihr and not the possessive pronoun, nominative singular masculine.

Page 53, l. 1. Supply iſt after **geworden**.

Page 54, l. 10. **ſehen**: a past participle without ge preceded by an infinitive. B. 113, 108, 1; W. 240, 1, *c*; J.-M. 264–265.

25. **ſolches** is often used in the sense of dies, 'this.' B. 91, 3; W. 170; J.-M. 456, 5.

Page 55, l. 16. Supply iſt again before **geblieben**.

Page 56, l. 23. **Vahrgerichts**: also called Vahrrecht. It is explained in the next lines.

27. **ſiehe**: once a common imperative, now restricted to elevated style. B. 449, 1, *R.*; W. 270, 2, *b*; J.-M. 226, *a*.

---

2. Lohengrin.

Albert Richter is the author of a historical Quellenbuch, of Deutſche Heldenſagen des Mittelalters, and of Deutſche Sagen. From the last this extract and No. 4 are taken. See introductory note to No. 1.

The holy grail was, according to legend, the vessel used at the Last Supper. It had miraculous power. It was kept at first by the angels, then by kings and knights, in a temple especially built for it upon Monſalvatſch. The miracles and adventures connected with the holy grail have been treated in the old French, English, and German epics, and in Wagner's music-dramas.

The duke of Brabant, the duchess of Cleves, King Gotthard, and other characters cannot be identified in history.

Page 58, l. 1. **Heinrich dem Vogler**: German emperor, 919–936.

3. **ſprach zu Recht**: 'pronounced judgment.'

7. **ſich zum Kampfe . . .**: 'be ready and willing to fight for' . . .

Page 59, l. 26. rette: note the force of the subjunctive, 'may save' or 'is to save.'

27. die der Fürſtin geſetzte Friſt: a good example of the rule that what depends on a participle, an infinitive and an adjective, precedes the same. See also p. 107, l. 21, 22. B. 353; W. 358, *a*; J.-M. 353.

Page 60, l. 17. The first **wohl** means literally 'well;' the second means 'probably;' the one in l. 22 is concessive, 'it is true.'

Page 61, l. 4. aber: 'now,' see note to p. 1, l. 5.

23. als wären beide Kämpfer gleich ſtark = als ob ... wären. B. 343, *c*; W. 433, *b*; J.-M. 350, 2.

Page 62, l. 13, 14. Only civil marriage was in vogue till the Reformation.

Page 63, l. 2. ſich would more naturally stand before or after **die Ritter.** B. 352, *e*; W. 439, 1; J.-M. 354, 5.

10. der Chriſtenheit is a dative and not a genitive.

11. ſchade = nur iſt es ſchade, or es iſt nur ſchade.

15. Lohengrin is in the dative.

Page 64, l. 15. der bedrängten Herzogin: a dative, not after ausgeſandt, but to be connected with zu Hilfe and to be rendered by an English genitive.

16. Treuen: an archaic plural. Similar nouns in the plural are preserved in zu Ehren, mit Freuden. Cp. Ehren, p. 74, l. 8. B. 171.

---

3. Die drei Spinnerinnen.

See introductory remarks to Dornröschen, p. 246. The three "spinsters" are the Norns or Fates of Germanic mythology.

Page 65, l. 10. Es war ein Mädchen faul = es war ein faules Mädchen, or ein Mädchen war faul.

12. übernahm: a verb in the singular after two subjects. See note to p. 6, l. 7.

14. worüber: see note to p. 9, l. 4.

15. ließ ſie anhalten: supply in English 'the carriage.'

16. ſchlüge: see note to p. 22, l. 18.

19, 20. immer und ewig is emphatic; say 'all the time.'

23. gebt ... mit: supply in English 'take' or 'go' and the proper pronoun after 'with.'

25. 's is parsed as an accusative according to correct usage, but is really a genitive. B. 183; W. 229; J.-M. 441, *c*.

Page 66, l. 2. ſpinn for the more usual ſpinne. B. 121, *middle*. W. 270, 1.

3. fertigbringen: may be parsed as a loosely compounded verb 'get done,' 'finish.'

4. biſt du gleich arm: inversion = obgleich ... biſt. B. 343, *c*; W. 433; J.-M. 350, 2.

9. Note that **Tage** is a plural, while **Jahr** in l. 7 is a singular The rule in B. 175; W. 211, 2; J.-M. 312; that masculine and neuter nouns of this kind should stand in the plural is not closely observed.

12. damit, daß: 'by saying that.'

14. hätte anfangen können: for the order of words see B. 345, 1; W. 439. 2; J.-M. 350, 3, *a*. As to können see note to p. 54, l. 10. ſich (dat.) etwas (acc.) gefallen laſſen, 'to put up with,' 'acquiesce in.'

15. mir: as ethical dative might be translated 'I tell you,' 'I warn you.'

17. wußte es ſich (dative) ...: 'was at a complete loss to know what to do.'

19. davon = von ihnen, von denen, a colloquialism against the rule in B. 234; W. 154, 2; J.-M. 184.

27. weg: here 'out of the way.'

Page 67, l. 5. Zahl: literally 'count,' say 'skein.' **aufs feinſte** is absolute superlative. See note to p. 25, l. 6.

9. ging's an: es is impersonal subject, make the verb personal in English, 'they went at' or 'began upon.'

24. Freundſchaft = Freunde, plural.

28. nur: its force is 'I wonder,' 'do tell me.'

Page 68, l. 4. los: here similar construction to zufrieden, p. 65, l. 25.

4. Kaiſer Otto mit dem Barte.

As to the author see introductory note to Lohengrin. The story is told by Konrad von Würzburg, a Middle High German poet. In the Kaiser Otto of this story the two emperors Otto I. (936–973) and Otto II. (973–983) are confounded.

11. geraten: it does not form a passive tense with war, but is an adjective, 'advisable.'

12. es der: abnormal order for der es.

19. ging es an . . . : 'a life was in danger.' See note to p. 67, l. 9.

22. Babenberg: a castle now called Altenburg, near the city of Bamberg in Bavaria.

24. in hellen Scharen: 'in full force,' literally 'in ringing troops.' The adjective referred originally to sound only. In hellen Haufen is more common still, on account of the alliterative expression, than the above.

Page 69, l. 1. am erſten Feiertage: i. e., 'Easter Sunday.' Oſter-Montag, 'Easter Monday,' is called der zweite Feier- or Oſtertag.

11. Herzog von Schwaben: which duke is meant is hard to say.

16. auf ſich warten läßt: 'is delayed,' literally 'lets itself be waited for.' B. 272; W. 343, 5, *d*; J.-M. 474, *d*.

19. The **Truchſeß** had charge of the household and of the entertainment of guests. The cupbearers (Schenken), pages (Pagen), the head cook (Küchenmeiſter) and other servants were under his control.

29. Heinrich von Kempten was a 'governor' or 'master' (Zuchtmeiſter), who had charge of the training of the young sons of a noble family. Kempten is a city in Bavaria. The abbey of Kempten was rich and influential for several centuries.

Page 70, l. 8. euch ſelbſt zur Schande: 'to your own disgrace.' Compare note to p. 22, l. 6, and to p. 64, l. 15.

13. meines Amtes: see note to p. 50, l. 10, *a*. This genitive approaches the possessive and partitive genitive: 'It belongs to my office.'

23. Beulen zu ſchlagen: literally 'to strike so as to cause a bump or swelling,' say 'a brutal blow.'

Page 72, l. 2. Christi: the Latin genitive of Christus. Biblical names retain foreign inflection. B. 68, 2; W. 107; J.-M. 113.

5. mir Armen: Armen is the weak inflection of the adjective after the personal pronoun. Usage as to the weak or strong inflection of the adjective after these pronouns is unsettled. B. 216, 2; W. 125, 2; J.-M. 449, 1, *a*.

15. zu teil ...: 'to pardon you;' literally 'let mercy become your share.'

24. darauf denken: 'plan,' 'contrive;' distinguish this construction from an etwas denken, 'to think of.'

Page 74, l. 8. Ehren: see note to p. 64, l. 16.

14. Leib und Leben: emphatic for 'body' or 'person.'

27. ihm: the dative is not usual after heißen.

Page 75, l. 14. an allen Enden: 'in all parts' (of the country).

17. This refers to a campaign of Otto II. against the Greeks and Saracens in 982.

28. The statement that he was a prince is an anachronism. The abbots of Kempten did not acquire princely dignity until the 14th century.

29. das Gebirge: viz., the Alps.

Page 76, l. 15. mag: rather 'can' than 'like' or 'may.'

Page 77, l. 9. ein Stück: literally 'a piece,' say 'a little.'

Page 78, l. 4. bloß und nackt: literally 'bare and naked.' The two words differ in meaning, but are used together to emphasize one idea, viz., 'naked as he was.'

10. Was ..., das: The neuter pronoun can denote a number of persons. B. 168; W. 179, 6; J.-M. 459, 3, *c*.

18. doch wohl: 'possibly.'

Page 79, l. 17. denken können: see note to p. 54, l. 10.

30. durftet ihr wagen: dürfen hardly ever means 'to dare.' Here 'could.'

Page 80, l. 11. Seelen: a now rare weak inflection of a feminine noun in the singular. B. 434, 1; W. 95, 1; J.-M. 106.

15, 16. auch keines Zornes ... zu verſehen habt: the old and correct construction after verſehen, viz., the accusative of the person and genitive of the thing. Compare note to p. 20, l. 13.

24. Mark: the old 'mark' was a weight = half a pound. The modern mark is a coin of about the value of an English shilling, = American 24 cents.

---

5. Zwei Feuerreiter.

B. Auerbach is a well-known novelist, whose reputation rests mainly upon his Schwarzwälder Dorfgeſchichten, to which may be added Barfüßele and Edelweiß. His two longer novels are Auf der Höhe and Das Landhaus am Rhein.

This story has been taken from Buchheim's Reader II. and has not been compared with the original text as it appeared in the Volkskalender. Karl August, Grand-duke of Sachsen-Weimar, was born in 1758 and died in 1828. He was the patron of literature and science, and made Weimar the Athens of Germany. To his little capital he attracted Goethe, Herder, Schiller, Wieland and many lesser lights. The young duke and Goethe indulged in all kinds of pranks and eccentricities in their young days. They went to the fires of the neighborhood. Vogelsberg and Grossneuhausen are little villages near Weimar.

Page 81, l. 6. dem muß es hart angehen = dem muß es ſehr nahe or ans Herz gehen, 'he must feel it very much or deeply.'

13. mit dem andern: 'with the rest.'

22. an Mann: this is an an that is contracted of an and den. The n is long. B. 40; W. 65.

29. davon munkeln: 'whisperings or rumors about it.'

Page 82, l. 2. The duke was a great smoker, but Goethe could not endure tobacco.

20. Feuerreiter: not 'firemen,' but 'mounted messengers,' who gave the alarm and summoned help in the neighborhood.

21. Was: here 'as fast as.'

26. was drauf ſteht: 'what the consequences are.'

30. wie wenn: better als wenn. B. 333, 1; W. 332, 2, *b*; J.-M. 470, *d*.

Page 83, l. 16. mein Lebtag: here treated as an indeclinable phrase. B. 243, 1.

Page 84, l. 15. Geheimrat, viz., Goethe, whose personal beauty was remarkable. **macht:** here 'introduces.'

19. nutzt: good usage favors a distinction between nutzen, transitive, 'to make use of,' and nützen, intransitive, 'to be of use to.' Nützt would have been the word here.

28. So heißt es hin und her: 'thus they call to one another.'

Page 86, l. 16. braust es: 'peals forth;' make Orgelklang the subject and Nun danket . . . the object. This is the beginning of a well-known hymn.

26. The duke and Goethe called each other 'thou' in their early intimate friendship.

Page 87, l. 5. unsereins = unsereiner. B. 168.

---

6. Nach hundert Jahren.

F. W. Hackländer (1816–1877) was a very fertile writer. He excelled in pictures of soldier-life and has written a couple of good novels and comedies.

22. Herrschaft: 'family' of distinction, but often applied to master and mistress alone.

Page 88, l. 2. wurde geräuschvoll bankettiert: 'there was boisterous banqueting.' B. 268; W. 279, 2; J.-M. 275.

9. gegen . . . zu: see note to p. 21, l. 10.

19. deren: ihrem would have been ambiguous, hence the demonstrative pronoun for the possessive. B. 242, 1; W. 171, 2; J.-M. 457, 5.

20. wo sie auch immer: 'wheresoever.'

26. den Bräutigam: an absolute accusative. B. 209; W. 230, 3, *a*; J.-M. 446, *b*.

28. abermals und wiederholt: 'again and again.'

Page 89, l. 10. war und blieb verſchwunden: 'had disappeared and never appeared again.'

25. auf Schritt und Tritt: 'close at his heels.'

28. Verſteckens: the nearer object in the genitive after ſpielen, which occurs frequently, when the object is an infinitive used as a noun. Cp. Zählens ſpielen, 'play counting.' B. 184; W. 219, 5–6; J.-M. 434, *a*, *b*.

29. gaben ſich auch keine rechte Mühe: 'took no very great pains.'

Page 92, l. 1. verlor ſich: 'disappeared.'

19. dafür ... auch: literally 'to make up for that,' perhaps 'but then.'

---

7. Der Ameisler.

The story is taken from Vom Fels zum Meer. I know nothing of the author who headed it Ein Sohn der Berge. Ein Charakterbild aus den Alpen. For several dialect-words the more usual words have been substituted, e. g., Boden, 'garret,' for Kaſten in l. 24, p. 98. The scene is laid in the Tyrol. See note to p. 100, l. 22.

Page 95, l. 5. Puppen: here 'ant-eggs,' Ameiſeneier, literally 'larvae,' 'chrysalis.' They are used for bird-food and baths.

7. rückte: literally 'stirred,' 'moved.' Perhaps 'touched' will answer. He did not remove his hat.

11. meinte: 'remarked,' it means not only 'to have an opinion,' but also 'to express' it.

19. gab: here 'took out of.'

Page 96, l. 13. ſich auf etwas freuen: 'to anticipate with pleasure,' ſich über ... 'to rejoice over something at hand.'

14. war zu helfen: see note to p. 21, l. 14.

27. da fuhr es: 'then a peculiar expression flashed ...' Compare note to p. 86, l. 16, 17, and to p. 44, l. 5.

Page 97, l. 5. Es kommt ...: 'it amounts to the same thing.'

18. wohl: 'perhaps.'

19, 20. Er lachte: 'he gave a shrill, forced laugh.'

23. verjährter Schmutz: 'an old scandal.' **nimmer:** in its old literal sense 'no more,' 'not any more,' as also p. 98, l. 14.

Page 98, l. 14. auch is hardly translatable. **ansehen:** 'tell by my looks.'

16. mein Vater selig = mein seliger Vater. B. 212, 2; W. 116, 4; J.-M. 128.

19. es weit bringen: 'to accomplish something,' 'be a success.'

22. ist er gesessen: provincial for hat er gesessen. B. 265, 5; W. 241, 3, *e*; J.-M. 299.

24. Christenlehre: for the more common Kinderlehre, instruction in the catechism and doctrines, preceding and sometimes following the Confirmation and the first communion, say 'religious instruction' or 'catechism.'

25. dem Pfarrer ... untergekommen: 'appeared before the ...' or 'come under the parson's instructions.'

Page 99, l. 1. ich denk' eine Zeitlang: dialect construction for ich denke an ... = ich erinnere mich einer Zeitlang.

8. durch goes with **zwischen.**

11. dafür: see note to p. 92, l. 19.

14. mit is superfluous in English. **Was Wunder auch** = war es denn auch ein Wunder; auch is not translatable. It emphasizes the question.

22. auf Heimgarten gehen: dialect phrase = einen Besuch machen, say 'for a familiar chat.' The noun means originally 'commons' as the place for meeting, gossip and amusement. As to the subjunctive see B. 332; J.-M. 468, *c*, *note*.

27. Was = wie or warum. B. 251, 4; W. 176, 3; J.-M. 458, 2, *b*.

30. hielt's: 'clung to.' 's is indefinite object and need not be translated. B. 204, 236, 6; W. 154, 4, *e*; J.-M. 453, *d* and *e*.

Page 100, l. 5–7. The young men at a certain age (21 years) were drafted by lot to recruit the army. A lot higher than the

number of men required would excuse from service. **freigeſpielt** for freigezogen. He had 'cleared himself' by drawing a high number.

14. Ich brachte es über mich: 'I prevailed upon myself, 'gained it over myself.'

22. blieb: a euphemism for blieb tot, wurde getötet, 'was killed.' The Tyrol was one of the crown-lands of Austria from 1365 to 1805, when it was torn from Austria and given to Bavaria by the peace of Pressburg. In 1809 there was a heroic though fruitless uprising of the Tyrolese, led by Andreas Hofer, Speckbacher and others. After the fall of Napolen I. the Tyrol became Austrian again.

23. Welſchen: say 'foreigners.' Here the French, Bavarians and Italians. Welſch means 'foreign,' especially 'Italian' or any of the Romance nations.

24. auch: 'surely.'

25. Feſtung: soldiers are sent to a 'fortress' instead of to a penitentiary or state-prison.

Page 101, l. 1. mit Gewalt ...: 'they were bound to make me so, have me so.'

Page 102, l. 27. dort mochte er wohl: 'thither he probably took.'

Page 103, l. 13. jetzt freilich nur mehr leider: a remarkable accumulation of adverbs, that may be rendered 'now, it is regretfully admitted (freilich leider), only a mythical creature still (mehr).' This last may be omitted.

28. Wetterglocke: 'storm-bell,' rung during a thunderstorm, inviting to prayer. There is also a superstition, that bell-ringing wards off the lightning. On a bell in Schaffhausen stands *fulgura frango*, 'I break the lightning,' put by Schiller over his 'Song of the Bell.'

Page 104, l. 1. drückte ſich: say 'retired.'

5. ein Kreuz ſchlagen: 'to cross one's self.'

8. Schnaps: the word means a small glass of liquor hastily drunk 'a dram of brandy' distilled from grain, not brandy proper = *Cog*

Page 106, l. 4. **ab und zu**: 'off and on.'

Page 107, l. 19. Supply **war** after **erſtickt.**

---

9. Der verſchlafene Geburtstag.

Gustav Freytag is one of the most prominent literary men of Germany. He is poet, novelist and journalist. **Soll und Haben**, from which this extract is taken, is his most popular novel. **Die Ahnen** is a series of historical novels, excellent but rather heavy and 'long drawn out.' His **Bilder aus der deutſchen Vergangenheit** enjoy a great popularity. His best play is **Die Journaliſten.**

Father Sturm had the hallucination, that he would die on his 50th birthday. He had been a porter and weigher for many years and was a man of great stature, who always called his son Charles 'dwarf.'

Heading: **verſchlafene**: 'spent' or 'lost in sleeping,' 'overslept' perhaps translates it in one word. See p. 122, l. 24.

Page 109, l. 17. **dazu**: 'too,' 'besides.' **es**: 'something.' See note to p. 44, l. 5.

21. **Anton**: a dative.

24. **Senſenmänner**: rioters armed with scythes. Anton Wohlfahrt had helped manage the baronial estate in the country and had just returned to the city.

Page 110, l. 10. **aufmarſchiert**: a verb in -ieren, though compounded with a separable prefix, has no **ge-** in the past participle. B. 108, 4; W. 243, 3, *a*; J.-M. 215, *a*.

17. **ſetzte . . . an**: see note to p. 47, l. 18.

Page 112, l. 5. **frägt**: has the umlaut as if it were a strong verb of the 6th class. Although frug has become classical, **frägt** is still colloquial. B. 129; W. 268, 2; J.-M. 226, *b*.

9. Sturm means, they are clever men, but they can't lift a cask. Compare the English phrase, 'clever man, but no hatter.'

12. **Flügel**: 'wings,' see note to p. 28, l. 4, 5.

Page 113, l. 6–10. Sturm refers to the old baron's son, a young officer, to whom he had lent money.

Page 114, l. 25. Knecht Ruprecht: 'Servant Rupert,' a kind of Santa Claus, that punished naughty children; called Knecht, because he accompanied the Christkind.

Page 115, l. 5. Dir: in letters the pronoun referring to the person addressed begins with a capital letter.

6. Karl's hand had been injured in the riots.

27. **'s:** is superfluous in English. See also p. 116, l. 3. B. 236, 6, *R;* W. 154, 4, *e;* J.-M. 453, *d.*

Page 116, l. 22. jeden: here 'any.'

Page 117, l. 2. mit: 'also.'

10. **Chef:** viz., Mr. Schröter.

Page 119, l. 13. Aber nicht lange = aber es war nicht lange, so, 'before' . . .

Page 120, l. 9. erhört: emphatic for gehört.

13. **Warum nicht gar:** an exclamation expressing disbelief and refusal, say 'I don't believe it.'

19. **unter seine Bemerkungen:** 'in the column for remarks.'

Page 121, l. 8. entweder — oder: 'there is this alternative,' 'one of two things.'

26. **Hof:** here 'manor.'

Page 122, l. 25. nicht im reinen mit: 'not clear about.'

IV.

1. Die Grenadiere.

As to the author, see p. 256. The poem was written by Heine, when 16 years old. It expresses his admiration for the genius of Napoleon I. and the enthusiastic love of the French soldiers for their general. Zedlitz's Heerſchau, p. 137, treats of the same subject, but is inferior to this ballad. See also p. 211.

Page 123, l. 2. waren ... gefangen: supply either worden, making a pluperfect passive, or geweſen, making a pluperfect active, 'had been prisoners.'

6. Supply ſei at the end.

10. **wohl:** this may be called the "ballad" wohl, whose force with a past tense may be given by English 'did' with infinitive.

Page 124, l. 1. Was: may be parsed as an accusative of specification 'as to what,' 'in what respect,' 'how' or 'why.' Compare das ſchert dich nichts, wenig, 'that does not concern you at all,' 'concerns you little.' Was geht dich das an? 'what have you to do with that?'

3. **betteln gehen:** With a verb of motion an infinitive is common, while English has the present participle. B. 290, 2; W. 343, 6; J.-M. 474, *c*.

17. **wohl** may be omitted here.

---

2. Auf der Überfahrt.

As to the author of the next four poems, see p. 257.

Page 125, l. 4. ſo: viz., ſtill.

18. **geiſtige Naturen** = Geiſter. It is not a happy expression.

---

3. Der weiße Hirſch.

20. The white deer is very rare.

Page 126, l. 2. braunt': emphatic for 'I fired at him.' Instead of ihn, ihm might have been expected. B. 200, 2, 3.

4. Das Schloß am Meer.

14–17. The castle is reflected in the water and also seen against the sky. Hence the poet's fancy 'that . . .'

---

5. Des Sängers Fluch.

The scene and characters are invented by Uhland. The metre is what is called "the modern Nibelungen-metre," a modification of the old metre. There is a pause after the 7th syllable. This poem is often contrasted with Goethe's Sänger, which might be called the "Singer's Reward," see p. 46. Its theme is the dignity and power of song (poetry).

Page 127, l. 1. hehr: 'majestic;' hoch refers only to the location.

8. Geißel is 'lash' in the literal sense, not 'sarcasm,' as often interpreted. Paraphrase: His word meant the lash, his writing death, etc.

14. Ton: here in the old sense, including metre and tune, perhaps 'melody.'

23. helle: an old adverb in e like feſte, p. 128, l. 16, zurücke, p. 129, l. 15. See note to p. 35, l. 3.

24. dazwiſchen: 'at intervals.'

Page 128, l. 3. was: the relative pronoun after an antecedent adjective. B. 256; W. 179, 5; J.-M. 236, *b*.

12. drans: the demonstrative adverb as a relative one, now rare, = woraus. B. 257; W. 180; J.-M. 222.

19. da is superfluous.

26. The poet had in mind the head of Medusa, by which Atlas was petrified.

Page 129, l. 9. Connect noch with zeugt, not with eine.

10. über Nacht: its force is 'any moment.'

13. Heldenbuch: the 'heroes-book' par excellence is a collection of old epic poems. Translate by 'epic' or 'chronicle.'

6. Das Schloß Boncourt.

As to the author see p. 262. The poet fancies he visits again the family castle.

17. **ſucht . . . heim**: look for heimſuchen.

18. supply habe and parse vergeſſen as factitive predicate with die.

Page 130, l. 11–14. The poet could not read the inscription as a boy, and cannot now, 'however bright . . .,' because his eyes are dimmed with age and emotion.

17. **und** = aber, 'and yet.'

23. **auf mich raffen**: forced order = mich aufraffen.

---

7. Der reichſte Fürſt.

J. A. Kerner was a Suabian poet, friend of Uhland, a Romanticist, somewhat of a mystic and spiritualist. This poem is based on an anecdote. The scene is at the diet at Worms, June 21, 1495, at which Eberhard was made duke of Würtemberg by Emperor Maximilian. He founded the University of Tübingen and was a much beloved prince.

Page 131, l. 8 and 16. **wohl**: its force is, 'I venture to say.'

14. zu is archaic, translate as if in or von.

24. **in** = in den. See note to p. 81, l. 22, but possibly this is an archaism without the article, that would now be required. Compare in Armen, p. 36, l. 10.

---

8. Der Fiſcher.

As to the author, see p. 257. One of Goethe's earliest and best ballads, of the year 1778 probably. It expresses the attractiveness and charm of the water, when we gaze into it or bathe.

A Fräulein von Lassberg had drowned herself in the Ilm. This suicide called forth the beautiful poem An den Mond and perhaps also this one. Two days after the sad event Goethe wrote to Frau von Stein about the dangerous attractiveness of the water and the alluring reflections of the stars in it. Compare the song of the Fiſchersknabe, with which Schiller's Tell opens, the old Scotch ballad *The Mermaid* (Chandos Classics, p. 327), and the 13th idyl of Theocri-

tus, "Hylas," who is drawn into the water by three nymphs. The poet's art and effort are more apparent in this ballad than in the Erlkönig and in Heine's Lorelei.

Page 132, l. 27. wuchs: perhaps 'swelled.'

Page 133, l. 2. war's um ihn geschehn: 'he was undone.' For the force of **um**, see B. 549, 4; J.-M. App. II., **um**, *d*.

---

9. O lieb', so lang . .

Ferdinand Freiligrath (1810–1876) was a great lyric poet and journalist. He is original in form and subjects, loving the strange and exotic, a master in description, an excellent translator of English and French poetry. The following poem has been called a 'hymn of love,' written upon the death of his father.

Page 133, l. 5. kannst: 'hast opportunity' or 'mayest.'

6. magst: 'canst,' 'art able.' Mögen in the sense of 'to be permitted' or 'like' would not be in keeping with the elevated style of the poem. B. 267; W. 255.

9. Herze: archaic for Herz.

14. zu lieb: 'to please.' Notice the rhymes lieb — trüb. It is common to rhyme ie—ü, p. 38, l. 22 and 24; e (long) —ö, p. 126, l. 7 and 8; e (short) —ö, p. 158, l. 13 and 14; e (long) —ä, p. 161, l. 7 and 8. B. 390, 3. But very correct versifiers like Platen and Bodenstedt avoid such rhymes.

---

10. Die Trompete von Vionville.

As to the author, see above.

The poem describes an actual incident in the battle of Vionville, on Aug. 16, 1870. The poet wrote at first 'of Gravelotte," the bloody battle of August 18. There was no infantry in reserve. Cavalry was sent to the relief of the 6th Division, which was sorely pressed by the French. Line 2 means, we could not see our infantry thus sacrificed. When the Cuirassiers and Ulans had charged both batteries, they were almost surrounded by French cavalry. Then the signal of recall was given upon a pierced trumpet, now preserved at Halberstadt.

Page 135, l. 7 and 8. **was ritt . . .**: see note to p. 78, l. 10. Freely translated: 'Every other man of the two regiments that rode to the charge . . .' Out of 800 only 150 returned, and some of these wounded.

14–16. Contain a very forced word-order. Perhaps: Da verſagte der Trompete (dative), die uns mutig . . . geführt (hatte), die Stimme.

25. kam die Nacht: though the battle lasted till ten o'clock at night, this particular charge occurred early in the afternoon. Freiligrath wrote the poem before correct details were published.

---

11. Die letzten Zehn.

Julius Mosen (1803–1876) was a dramatic and lyric poet, less successful as a novelist. He was a lawyer by profession, but was called in 1844 as dramatist to the court-theatre of Oldenburg.

The historical background of this poem is the rising of the Poles in 1830. Warsaw had capitulated September 8, 1831. The armies in the field were scattered, and when Polish soldiers crossed the Prussian and Austrian frontiers they were disarmed. See the last stanza.

Page 136, l. 7. **Praga** is the suburb of Warsaw, where bloody engagements occurred.

14. Oſtrolenka, the city near which the decisive battle took place May 26, 1831.

---

12. Die nächtliche Heerſchau.

J. C. von Zedlitz (1790–1862) was an Austrian officer, best known for this ballad, for his translation of Childe Harold and a volume of poems called Totenkränze, verses expressing his sentiments over the graves of great dead like Wallenstein, Napoleon I., etc. See note to Heine's Grenadiere, p. 278. In stanzas 4 and 5 Napoleon's campaigns in Russia, Italy, and Egypt are referred to.

Page 138, l. 1 and 2, *second column*. What Heine calls "his plain, green uniform and the small, world-historic hat."

l. 11, *second column*. **mit klingendem Spiele**: 'with drums and fifes.'

22. The *Champs Elysées*, a large square and avenue in Paris.

13. Andreas Hofer.

As to the author see No. 11, p. 282. As to the history, see note to p. 100, l. 22.

Hofer was shot by the French, February 10, 1810. The circumstances of the shooting as given in the poem are almost exactly historical. Hofer himself gave the command to fire. The words ach, wie . . . in the last stanza are added by the poet. The Isel in the second stanza is a mountain south of Innsbruck, and was the centre of the struggle.

14. Der Zigeunerbube im Norden.

Emanuel Geibel (1805–1884) was perhaps the greatest German lyric poet of the last fifty years. A North German (of Lübeck) by birth, he always sang and dreamed of German unity. He surpasses all in his songs, which have perfect finish and great beauty, but he has also written excellent longer poems (Der Bildhauer des Hadrian, Der Tod des Tiberius) and dramas (Meister Andrea, a comedy; Brunhild and Sophonisbe, tragedies). His dramas are lyrical to a fault. He lived a happy, ideal, poet-life, always favored and rewarded by some king or Maecenas. He translated a great deal of Spanish and French poetry.

The following poem was written during his last year at the Gymnasium. One stanza has been omitted. It is a poem of homesickness, like Kirke White's "The Savoyard's Return" and Goethe's Mignon. The next three poems are by the same author.

15. Krokodilromanze.

Page 141, l. 17. The reference is to a superstition which makes the crocodile cry like a child in distress to attract its prey, and shed tears over it while eating it.

16. Rheinsage.

The poem is based on one of the numerous legends about Charlemagne, and explains itself.

17. Hoffnung.

The poet sets out with an und, as if he began in the middle of his meditations.

Page 143, l. 23. vertraut is a past participle with the force of an imperative.

18. Der Handſchuh.

Friedrich Schiller (1759–1805) stands second only to Goethe in German literature. He excelled in the drama. His lyric poetry is reflective and didactic, and not so spontaneous as Goethe's. His longer poems are narrative and dramatic, but full of *verve*, if that translates Schwung. In 1797 and 1798 he produced the most and best of his Balladen und Romanzen. The Romanze lacks the song-like qualities of the ballad proper. Its subject is taken from history and has no mythological basis.

The story of the Handſchuh Schiller found in St. Foix's *Essai sur Paris*, but it is really of Spanish origin. Francis I. (1515–1547) was fond of such sport, hence the scene is laid in his reign.

The metre is peculiar. The unaccented syllables may be lacking, as in l. 12, or there may be two and even three of them, as in l. 17, p. 145. It might be called "classical doggerel."

Page 144, l. 8. aufthut ſich: auf has an abnormal position; see note to p. 130, l. 23. **Zwinger:** here 'pit;' in l. 2, p. 146, 'arena.'

Page 145, l. 6. zur Seite: 'aside.'

11. Tigertier stands for Tiger. See note to p. 46, l. 2.

21. Mitten hinein: mitten often precedes a preposition or adverb, strengthening the same. Here perhaps 'right between.'

22. Delorges is to be pronounced German and in three syllables. **ſpottender Weiſ':** an adverbial genitive.

Page 146, l. 14. Dank is used in the old technical sense of 'prize' or 'reward,' which was given to the victor in the tourney.

---

19. Auf der Wanderung.

This poem is a special favorite of the students. As to the author, see p. 257.

18. grünen: an epithet of the Rhine, as blue is of the Danube, yellow of the Weser. See Rheinſage, p. 142.

27. thät: archaic for that. B. 290, 1; W. 343, I. 1.

Page 147, l. 1. Iſt ein Land: Es is lacking, as is possible in folk-songs. B. 236, 3, *a*.

8. Supply rief or ſang ich at the end of the line.

20. Vor Rauchs Büste der Königin Luise.

Theodore Körner (1791–1813) is the brave soldier-poet of the wars of liberation. He is best known for his war-songs, e. g. Du Schwert an meiner Linken, Lützow's wilde Jagd. He wrote also some excellent comedies and one good tragedy, Zrinn. Only 21 years old, he had been appointed poet of the court-theatre at Vienna, but he left his position and his bride to follow the appeal of the king of Prussia (see p. 212; also p. 217, l. 28). Queen Louise (1776–1810) is one of the noblest women of history, wife of Frederick William III. of Prussia, and mother of Emperor William I.

Page 147, l. 19. mit Gott versöhnt: not 'reconciled with God,' but 'with God's help and reconciled with one another.'

21. der Herr: 'the Lord.'

22. Heil: here 'happiness.'

21. Das Gewitter.

Gustav Schwab (1792–1850) was one of the Suabian poets, in rank and in importance next to Uhland (see p. 256.) He was a preacher and a philologian. His ballads and songs are deservedly popular. His Bemoosten Bursche zieh' ich aus is the famous farewell-song of the student leaving the University.

The basis of the following ballad, the poet's best, was an item in the "Suabian Mercury," stating that four persons representing as many generations had been killed by lightning in the same house.

Page 148, l. 2 and 3. sind, schmückt, are in unusual positions for a main clause. B. 347.

22. Das Mädchen aus der Fremde.

This poem is a beautiful allegory representing either spring or poetry. This indefiniteness has not prevented its popularity. Körner called it a "lovely riddle." As to the author, see p. 284.

Page 149, l. 19. wurden weit: perhaps 'opened wide' or 'went out to her.'

23. Der schwarze Tod.

Hermann Lingg (1820—) is a poet whose works lack form, harmony and clearness. This is true of his best poem, Die Völkerwanderung. A few of his lyrics are very good. He represented the gloomy side of life and nature. The last four stanzas of "The Pest" have been omitted, because there is a better stop before them than after them.

Page 150, l. 12. feuerfeſt is a queer epithet of the garment. Leimbach thinks it means 'proof against destruction and against sympathy.'

Page 151, l. 4. das teure Brot: poetic for Teurung, 'famine.'

18. junges Blut = Jugend.

20. fromme: an unusual form for fromm. Here 'kind' or 'innocent,' certainly not 'pious,' its usual but late meaning.

24. Das deutſche Vaterland.

Ernst Moritz Arndt (1768–1860) was a great patriot, if not a great poet. By many stirring songs and addresses he called upon his countrymen to lay aside prejudices and differences and rise against Napoleon I. He was for a while Professor of History at Bonn.

The song given here was superseded by the "Watch on the Rhine," which follows. The many compounds with -land Arndt has coined. See the Vocabulary for them. Two stanzas are omitted.

25. Die Wacht am Rhein.

It was written by Max Schneckenburger (1819–1849) in 1840, and set to music by Carl Wilhelm. Almost forgotten, it suddenly became very popular when the Franco-German war of 1870–1871 broke out. The texts differ very much. The one below is taken from a facsimile of the original MS.

Page 154, l. 3. fromm: here 'hearty.'

7. Blauen is an infinitive of the rare verb blauen, 'to be blue.' Translate as if it read in den blauen Himmel, or in des Himmels Blau.

26. Hans Euler.

J. G. Seidl (1804–1875) was an Austrian poet and scholar of no great eminence The scene of this poem is laid in the Tyrol after the rising of 1809. See note to p. 100, l. 22.

Page 155, l. 2. wird ... ſein: a future expressing probability. B. 278, 3; W. 328, 2; J.-M. 465, *a*.

8. The texts differ. With doch the context is, 'it is true the war

is over, but you killed my brother.' With **dort**, we must imagine he pointed toward the country.

14. **ſondern** is implied at the beginning of the line.

16. **Tirol iſt groß genug**: he means, his wife would be welcome at any fireside in the great Tyrol.

---

17. Der Kaiſer und der Abt.

G. A. Bürger (1747–1794) was the greatest lyric poet in the pre-classical period, before Goethe wrote lyrics and ballads. Bürger led an irregular, unhappy life. He excelled in ballads and sonnets. His best ballads are Lenore, Der wilde Jäger, Das Lied vom braven Manne and the following humorous one, which is based on an old English ballad, "King John and the Abbot." There are a number of provincial and colloquial words and phrases in it, but they are quite in keeping with the tenor of the piece.

Page 156, l. 19. **das Pfäfflein**: 'the good monk.' Pfaffe for Prieſter did not always imply a slur as now.

Page 157, l. 3. **mir deucht wohl ganz recht**: 'it seems to me, I am quite right in thinking, that . . .'

5. **viel Weile** = Langeweile: 'leisure,' 'nothing to do.'

10. These three conundrums, more or less modified, are very old, and occur in many literatures.

16. **Heller**: 'penny;' a small coin, named perhaps for Schwäbiſch-Hall, where it was first coined. Deut, in l. 3, p. 160, Pfennig, Kreuzer, Groſchen are used similarly.

24. **Tittelchen** is common, but incorrect for Tüttelchen, 'a dot,' 'tittle.' The form is due to a confusion with Titel, 'title.' Compare St. Matthew, v. 18.

26. **die längſte Zeit . . .**: 'you will not be abbot much longer.'

Page 158, l. 2. **Sinnen** is dative singular of the infinitive used as a noun.

3. **Schwulität** has the foreign ending -tät added to the German adjective ſchwül, 'sultry.'

4. **vor hochnotpeinlichem Halsgericht**: 'before a high criminal court.' The expression is tautological and extravagant.

9. bei herzlichem Zagen und Pochen: 'with great anxiety and throbbing of heart.' herzlich is to be taken in the literal sense with Pochen; in the sense of 'great,' 'extreme,' with Zagen.

13. A thrust at Goethe's Leiden des jungen Werthers, published in 1774. This is an anachronism. The abbot lived at St. Galls, a very prominent convent in the Middle Ages. See p. 160, l. 25.

18. wie ein Schemen: zu einem Schemen might have been expected.

20. Mein Sirchen: an exclamation that has not been satisfactorily explained; say 'upon my soul,' or something similar.

22. 'The emperor would like to bother me;' literally 'would like to put some patch upon my clothes.' It is a North German phrase.

24. wohl: perhaps, 'I dare say,' if translated at all.

Page 159, l. 14. schon: here and in l. 16 perhaps, 'without trouble.'

17. Contains an inversion with gleich, 'although,' in a dependent clause. B. 339; W. 432, 2.

Page 160, l. 1. Reichsgulden: for the biblical Silberlinge, pieces of silver.

2. prachern: It is not clear which prachern is meant. Either makes good sense. See Vocabulary.

4. doch wohl: a strong wohl, 'surely.'

14. in einerlei Tempo begleitet: 'keep step and time with it.'

25. Sankt Gallen: see note to p. 158, l. 13.

26. von der Wahrheit fallen: an uncommon expression, that has been criticized; say 'that can't differ or swerve from the truth,' 'must be the truth.'

Page 161, l. 3. rief ... herein: 'called out,' see note to p. 46, l. 24.

7. *quid juris* = was Rechtens ist, 'what is lawful and right.'

9. bitte is often used ironically. **nur** need not be translated. 'I beg you, do no such thing.'

11. kein sterbendes ...: 'not a blessed word ...,' literally 'not an expiring word.'

19, 20. **Lohn** and **Pardon** do not rhyme, unless Pardon is pronounced Pardohn, which Hans B. probably did.

24. **Pa'nisbrief**: must be accented Panis'brief on account of the metre. It may be rendered 'benefice.' Its meaning is clear from the next stanza. The emperors often granted such favors.

V.

Verſuchen.

R. Benedix (1811–1873) was actor, elocutionist, theatre-director and a fertile writer of comedies which represent the common life of the middle class in a clever manner.

Page 163, l. 10. **Was iſt denn los?** 'what is the matter?' literally 'what is untied,' 'uncontrolled.' **Los** occurs in many idioms.

Page 164, l. 8. **Das iſt ja...**: Its force is 'Anybody can cook, I am sure.'

13. **da hat... weg**: colloquial; its force is, 'all the same, thus (or doing that) one gets the knack of it.' **Schon** is superfluous in English.

17. **danken**: here 'decline.' See **ich danke**, 'no, thank you,' p. 169, l. 9.

21 **da**: in this connection 'here,' as often, see p. 165, l. 22 and 25.

22. **nehmen fürlieb**: this has been substituted in the text for the French *rester à la fortune du pot*, 'to stay and take pot-luck.'

29. **Auch du, Brutus**: a translation of Cæsar's exclamation, *Et tu, Brute!*

Page 165, l. 17. **ich erſt...**: 'I want to see as yet,' or 'I have as yet to learn.'

20. Its force is, 'I am not so sure about that, after all.'

Page 166, l. 1. **Ich bin**: the present with the force of the English perfect. B. 274, 4; W. 324, 3; J.-M. 463, *b*.

12. **Wenn du dieſen...**: 'if you appeal to that,' literally 'if you play that trump upon it.'

17. **die gnädige Frau**: 'my mistress,' or 'the madam.'

18. **ich durfte**: not 'dared,' but 'was permitted to come near...'

24. **ich bin... gekommen**: 'I did not have or get...'

Page 167, l. 3. **doch**: its force is 'I beg you,' 'do.'

Page 168, l. 8. das kommt wohl ſo vor: 'that may happen to any body,' or 'occasionally;' ſo may be omitted.

12. Warum nicht gar: an emphatic 'not at all.'

13. in die unrechte Kehle gekommen: 'went the wrong way,' literally 'got into the wrong throat.'

Page 169, l. 22. Du kommſt ... zurecht: 'you do not get on well with.'

Page 170, l. 14. gelungen: 'a success.'

22. offen geſtanden: 'to speak frankly.' The past participle has the force of an active infinitive. B. 296, 2.

27. das liegt am ...: 'it is the fault of.'

Page 171, l. 5. hier iſt noch abgeſchnitten: supply 'some' in English.

19. mit: here 'of.'

23. ſchon: its force is 'without trouble,' 'surely.'

Page 172, l. 6. auf den Ärger: 'immediately after or upon a vexation.'

18. ſeine Aufwartung machen: literally 'pay its respects (by a call),' say 'present itself.'

Page 173, l. 5. bei Sauce bleiben: 'stick to sauce.'

11. Vauban (1633–1707) was a famous French engineer, whose method of building and attacking fortresses is still followed in its essentials.

Page 174, l. 6 and 7. Mann and **Frau** are properly used for 'husband' and 'wife,' see p. 163, l. 1; but they mean also 'man,' 'woman.'

23. Verderben ...: a quotation from Schiller's Verſchwörung des Fieſko, V. 1.

Page 177, l. 6. Audiatur ...: 'let also the other side be heard.' Wittkow, as a jurist, naturally uses legal phrases in the dispute.

9. Notice that the young couple call the old couple Sie, but the latter call the former Du.

19. **Alle Wetter**: say 'zounds.'

28. **species facti**: 'the actual fact,' or 'the fact of the case.'

Page 178, l. 25. **das wohl** = das kann wohl sein.

30. **das ist zu viel gesagt**: 'that is saying too much,' the past participle has active force. B. 296, 2.

Page 179, l. 17. **etwas warm gestellt**: 'kept some warm.'

Page 180, l. 11. **es gilt**: see gelten in the Vocabulary.

12. **bläst alle in ein Horn**: Emphasize ein. The force of the phrase is, 'you make common cause against them.'

28. **es ist nichts mit . . .**: 'your . . . avail nothing.'

Page 181, l. 1. It is better taste not to add -in to a title preceded by Frau, e. g. Frau Doktor, Frau Rat.

27. Emphasize wir.

VI.

Hiſtoriſche Proſa.

The following extracts are taken from histories for young people, written in good, plain style by Lüttringhaus, Dielitz and Grube. As to the latter, see p. 265. The notes on the subject-matter are intentionally few.

1. Hermann.

Hermann is not derived from Arminius, the name given by Tacitus, but has been substituted in modern times for the Latin name, the origin of which is unknown.

Page 183, l. 1. The battles referred to are those of Noreja, 113 B. C.; Aquæ Sextiæ, 102 B. C.; Vercellæ, 101 B. C.

Page 184, l. 3. ſprachen Recht: 'interpreted the law,' 'judged.'

Page 185, l. 9. Hab und Gut: 'all their possessions.'

12. durfte: 'could' or 'was not prudent to.'

30. Segeſt or Segeſtes. **es:** an indefinite object, 'was on the side of.' B. 204; W. 154, 4, *e*; J.-M. 453, *d*.

Page 186, l. 18. Teutoburger Waldes: a low mountain range in the present Westphalia, Hanover and Lippe. A monument has been erected to Arminius near Detmold, called the **Hermannsdenkmal**.

Page 188, l. 3. ſchlug ... say 'put.'

11. ließen ... erwarten: see note to p. 69, l. 16.

19. Idiſtaviſus: this has been amended so as to mean 'fairies' meadow,' The second part is clearly Wieſe, meadow.

Page 193, l. 5. Leo III.: read such Roman numerals as ordinals, and put them in the same case with the name which they limit. Here nominative singular, der dritte; in l. 7, p. 199, dative singular dem erſten, etc.

2. Karl der Große.

7. **gemißhandelt** or **mißhandelt**. The first is like **frühstücken**, **ratschlagen**. B. 137, 1; W. 313; J.-M. 288, *b*. See **handhaben**, p. 194, l. 1.

Page 194, l. 27. ritterliche: notice the strong inflection. The weak is also found after **alle** and similar pronouns. B. 216, 4; W. 127; J.-M. 449, 1, *b*.

Page 201, l. 12. auf Gnade und Ungnade: 'at discretion.'

14. **auf den Nacken**: parse as an accusative singular, not as dative plural; see note to p. 5, l. 13.

3. Die Hohenstaufen.

Page 204, l. 9. Conradin, the last of the Hohenstaufen, was beheaded in Naples, October 28, 1268, after a futile attempt to take possession of the crowns of Sicily and Apulia.

Page 207, l. 16. According to another legend the beard had grown through the table; see p. 39, l. 7.

4. Luther in Worms.

21. Maximilian I. was German emperor from 1493 to 1519; Charles V. from 1519 to 1556.

Page 207, l. 26. es . . . verderben: literally 'to spoil it,' say 'fall into disfavor;' see note to p. 185, l. 30.

Page 208, l. 11. Kaiser und Reich = **Kaiser und Reichstag**, a common set phrase.

Page 209, l. 12. bist du aber auf rechter Meinung = **hast du aber recht**.

Page 210, l. 7 and **8. widerrufe, würfe**: notice that the first is the strictly required present subjunctive, the second the preterite subjunctive by license. B. 282, 1; W. 333, 4, *d*: J.-M. 467, *b*.

12 and **13.** **die weder Hörner . . .**: its force is, 'that shall give offence to no one.' **Concilio**: the dative of Latin *concilium*, which is now Germanized, **das Konzil.**

14. **mag**: 'am not able,' but in l. 27 perhaps 'like.'

27. Emperor Sigismund, a hundred years before, had not kept faith with Huss and the Hussites.

---

5. Die deutschen Befreiungskriege.

Page 212, l. 4. **Freiwil'lige,** 'volunteer,' is often distinguished from the adjective **frei'willig** by the accent.

10. **Königin Luise**: see Körner's poem, p. 147, and note thereto.

11. The 'iron cross' is still a great mark of distinction, which was given also to non-Prussian Germans during the last Franco-German war.

Page 213, l. 19. As to E. M. Arndt, see note to his poem on p. 286.

20. **Von Memel . . .**: this is equivalent to saying from the East to the West, from the North to the South (of Prussia).

Page 215, l. 28 and 29. The Peninsular and Russian campaigns are referred to.

Page 216, l. 2–5. At Fehrbellin (1675), victory of the Prussians over the Swedes; at Höchstädt (1704, called by the English the battle of Blenheim) and Malplaquet (1709), victories of Prince Eugene and Marlborough over the French; at Turin (1706) victory of Prince Eugene over the French. Near Rossbach, Leuthen, Torgau, and Zorndorf occurred battles during the Seven Years' War (1756–1763). For Grossgörschen, see p. 217, l. 9; for the Katzbach and Dennewitz, p. 218, l. 11–25; for Leipzig, p. 218, l. 29 to the end of the extract.

10. **als die . . .**: **als** before a relative pronoun is archaic. The clause denotes cause rather than quality. Translate, 'since they . .

B. 327, 3. **da** in a relative clause is no longer usage. It is superfluous in English. B. 327, 3, *end.*

16. **Körner**: see p. 217, l. 27, and note to his poem on p. 285.

Page 219, l. 3. The **Rheinbund**: 'Confederation of the Rhine,' was one of Napoleon's political creations, that lasted from 1806 to 1813. By force, by promises, and by the bestowal of titles, Napoleon divided the Germans among themselves. See the desertion of Saxons and Würtembergers, p. 219, l. 27 and 28.

Page 220, l. 10. **Bere'fina**: a Russian river, the crossing of which was so fatal to the French, November, 1812.

Page 221, l. 3. **Ach**: here an expression of contempt. **nicht erſt noch ſchmieren**: perhaps, 'you need not grease me,' 'no greasing before I start (erſt noch).' The sentence is elliptical.

5. **ſo** is superfluous in English.

19. **Züge**: here 'troops' or 'columns.'

25. **dürfen**: 'we cannot allow . . .'

Page 222, l. 6. **in der rechten Seite**: 'in or on the right flank.'

---

6. Kaiſer Friedrich III.

Page 224, l. 25. **Militärgouverneur**: 'military tutor.' Gouverneur is used for the German Hofmeiſter, or the older Zuchtmeiſter, on p. 70, l. 1. Compare Gouvernante, 'governess.'

Page 225, l. 15. **Kneipe**: student-slang, meaning 'inn,' here perhaps 'lodge' or 'club-house.'

16. **Boruſſen**: 'Prussians.' The student-societies called **Korps** are generally named for provinces and old German tribes, e. g. Hannover'aner, Sachſen, Teuto'nen, Vanda'len.

Page 227, l. 8. The so-called 'Seven Weeks' War' is referred to, in which Prussia and Austria fought for supremacy in Germany.

Page 228 l. 6. **nicht endenwollende**: must be translated as a relative clause, die nicht enden wollten.

24–26. The first battle was unimportant, but had been magnified by the French.

30. Maingrenze: The river Main separates Baden, Würtemberg, and Bavaria from the rest of Germany. Bavaria and Würtemberg had opposed Prussia in 1866.

Page 229, l. **19. unter den Linden** is the name of a broad street with rows of sorry lindens, leading from the palaces to the Brandenburg gate.

Page 230, l. **2.** Nobiling, an insane man, attempted to shoot the Emperor.

5. Mir: the pronouns referring to rulers have initial capitals.

17. The dash is equivalent to a **nämlich**, 'viz.'

VOCABULARY.

ABBREVIATIONS.

acc.	= *accusative.*
adj.	= *adjective.*
adv.	= *adverb.*
arch.	= *archaic* or *archaism.*
art.	= *article.*
B.	= *Brandt's German Grammar.*
cog.	= *cognate* i. e. *of the same origin, related to.*
colloq.	*colloquial* or *colloquialism.*
compar.	= *comparative.*
compd.	= *compounded* or *compound.*
condit.	= *conditional.*
conj.	= *conjunction.*
conjug.	= *conjugation.*
cp.	= *compare.*
dat.	= *dative.*
decl.	= *declension* or *declined.*
def.	= *definite.*
demonstr.	= *demonstrative.*
der.	= *derivative, derived from.*
e. g.	= *for example.*
Eng.	= *English.*
dim.	= *diminutive.*
etym.	= *etymology* or *etymological.*
f., fem.	= *feminine.*
fig.	= *figuratively.*
Fr.	= *French.*
fut.	= *future.*
G.	= *German.*
gen.	= *genitive.*
gend.	= *gender.*
Gr.	= *Greek.*
ḥ.	= haben.
i. e.	= *that is.*
imp.	= *imperative.*
impers.	= *impersonal* or *impersonally.*
indecl.	= *indeclinable.*
indef.	= *indefinite.*
indic.	= *indicative.*
inf.	= *infinitive.*
insep.	= *inseparable.*
intr.	= *intransitive.*
l.	= *line.*
L.	= *Latin.*
m., masc.	= *masculine.*
n., neut.	= *neuter.*
nom.	= *nominative.*
orig.	= *originally.*
p.	= *page.*
part.	= *participle* or *participial.*
pass.	= *passive.*
pers.	= *person* or *personal.*
perf.	= *perfect.*
pl.	= *plural.*
plpf.	= *pluperfect.*
poet.	= *poetical.*
poss.	= *possessive.*
pred.	= *predicate.*
pref.	= *prefix.*
prep.	= *preposition.*
pres.	= *present.*
pret.	= *preterite.*
pron.	= *pronoun.*
prov.	= *provincial.*
refl.	= *reflexive.*
s.	= *strong inflection.*
ſ.	= ſein.
sep.	= *separable* or *separably.*
sing.	= *singular.*
subj.	= *subjunctive.*
suff.	= *suffix.*
sup.	= *superlative.*
syll.	= *syllable.*
tr.	= *transitive.*
vocab.	= *vocabulary.*
w.	= *weak inflection.*

VOCABULARY.

In nouns the genitive is indicated when it differs from the nominative. A dash (—) indicates that the plural is like the singular; ¨e, ¨er that the stem has umlaut in the plural with these letters added.

The principal parts of strong verbs only are marked. In separable compound verbs, e. g. abbrechen, brach —, –gebrochen, the dash indicates that the prefix appears as a separate word, and the hyphen that the prefix is joined directly to the participle. When no auxiliary verb is given, haben helps form the compound tenses.

Definitions are printed in SMALL CAPITALS when cognates, otherwise in *Italic Gothic*. When the English cognate differs widely in meaning from the German, it is bracketed.

Greek-Latin means that the word came from the Greek and went in its Latin form into German.

The few references are to the author's Grammar, and mostly cover points not treated in other grammars. See, e. g., bequem.

A hyphen after an adjective indicates that it is not found uninflected, e. g., abgeordnet–, beſonder–.

ß, being equivalent to ſſ, has been put under ſſ, and not under ſ and ȝ separately, as is sometimes done.

A.

Aachen, n., –s, AIX-*la-Chapelle*, a city in Rhenish Prussia.

ab, adv., prep., and sep. pref., OFF, *down*, always accented. — und zu, OFF AND *on*, TO AND *fro*.

abbinden, band —, –gebunden, tr. *untie*, *take* OFF.

abbrechen, brach —, –gebrochen, tr., BREAK OFF or *down*.

abbrennen, brannte —, –gebrannt, tr., BURN OFF; intr. with ſ., BURN *down*.

Abbrennen, n., –s, the act of BURNING *down*.

abbringen, brachte —, –gebracht, tr. sep., *remove from*; fig. *dissuade from*.

Abdankung, f. w., *abdication*; THANKS*giving* on p. 86, l. 15.

abeilen, with ſ. sep., *hasten away*.

Abend, m., –s, –e, EVENING; *West*.

Abendbrot, n., –s, –e, *supper*.

Abendland, n., –es, *Occident*, lit. LAND of EVENING.

abendländiſch, adj., *western*, *occidental*.

Abendlicht, n., –es, EVENING LIGHT.

Abendlied, n., –es, –er, EVENING *song*.

Abendmahl, n., –s, *supper*; the *Lord's Supper*, but in this sense generally with heilig, HOLY.

Abendruhe, f. EVENING *rest* or *peace*.

abends, adv., *in the* EVENING; orig. a gen.

Abendſchimmer, m., –s, EVENING *glimmer*.

Abendſonne, f. w., EVENING SUN.

Abendſonnenſchein, m., –s, EVENING-SUNSHINE.

Abendwolke, f. w., EVENING *cloud*.

Abenteuer, n., –s, —, ADVENTURE. From Fr.

aber, conj., *but*, *however*; adv., (rarely) *again*; *now*, see note to p. 1, l. 5.

Aberglaube(n), m., –ns, *superstition*. From aber, 'again, second, false.' B. 516, 1.

abermals, adv., *again*. See mal.

abfahren, fuhr —, –gefahren, intr. with ſ., *set out*, *start off*.

Abgabe, f. w., *tax*, *tribute*. See next word.

abgeben, gab —, -gegeben, tr. GIVE *up, deliver;* fig., *to serve as, make;* ſich — mit, *have to do with, undertake.*

abgehen, ging —, -gegangen, intr. w. ſ., GO OFF.

Abgeordnet-, noun inflected as adject. *deputy;* lit. 'set apart for something.' See ordnen.

abgewinnen, gewann —, -gewonnen, with acc. of object and dat. of person, WIN *from, gain over.*

abgeworfen, see abwerfen.

Abgott, m., -es, ¨-er, *idol.*

abgrenzen, tr. sep., *fix the limits of, define.* From Grenze, 'boundary.'

abhalten, hielt —, -gehalten, tr., HOLD OFF, *keep at a distance, hinder.*

abhauen, hieb —, -gehauen, HEW, *cut* OFF.

abhieb, see above.

Abkunft, f., ¨-e, *descent;* fig., *agreement.* From abkommen, 'COME from.'

ablaſſen, ließ —, -gelaſſen, tr., LET OFF; intr. *leave* OFF.

Ablauf, m., ¨-e, *expiration.*

ablaufen, lief —, -gelaufen, intr. with ſ., *run* OFF; *expire; fall due.*

ablegen, tr. sep., LAY *aside.* Zeugnis —, *give testimony, testify.*

ablehnen, tr. sep., DECLINE. See lehnen.

ableugnen, tr. sep., *disclaim, deny.* From leugnen, 'deny,' this from lügen, LIE.

ablöſen, tr. sep., *untie; relieve* (by taking another's place).

abmahnen, tr. sep., *warn against.* From mahnen, ADMONISH.

abmühen, refl. sep., *exert, strain one's self, work hard.* From Mühe, mühen, 'labor.'

abnehmen, nahm —, -genommen, tr., *take away;* intr., *decrease.*

abraten, riet —, -geraten, with dat. of pers., *advise against, dissuade from.*

abrechnen, tr. sep., *settle accounts with;* lit. *deduct.*

abrufen, rief —, -gerufen, tr., *call* OFF or *away.*

Ab'ſcheu, m., -s, *abhorrence.* See ſcheu.

abſcheu'lich, adj., *detestable.* Accent, B. 422, 2.

abſchicken, tr. sep., *send away.*

Abſchied, m., -s, -e, *departure, farewell.* From ſcheiden, 'depart.'

Abſchiedswort, n., -s, -e, *parting*-WORD.

ab'ſchlachten, tr. sep., *kill off,* SLAUGHTER. From ſchlagen, 'SLAY.'

abſchlagen, ſchlug —, -geſchlagen, tr., *beat, knock, cut* OFF; *refuse* with dat. of pers.

abſchließen, ſchloß —, -geſchloſſen, tr., *lock* (a door); *close up, settle* (an account).

abſchneiden, ſchnitt —, -geſchnitten, tr., *cut* OFF.

abſchreiten, ſchritt —, -geſchritten, intr. with ſ., *step aside, walk away;* tr., *measure by steps, step off.*

abſchüſſig, adj., *sloping, precipitous.* From Abſchuß, 'slope,' from abſchießen.

abſeit or **abſeits**, adv., ASIDE.

Abſicht, f. w., *purpose;* from abſehen, 'aim at, judge.'

abſpannen, tr. sep., *unyoke, take out* (horses).

abſteigen, ſtieg —, -geſtiegen, intr. with ſ., *descend, dismount.*

Abt, m., -es, ¨-e, ABBOT. From L.

Abtei', f. w., ABBEY. From Abt.

abwandte, see abwenden.

abwarten, tr. sep., *wait for* (the end of), *stay out.*

abwehren, tr. sep., WARD OFF, *turn* OFF.

abwenden, wandte —, -gewandt, tr., *turn* OFF or *away;* ſich —, *turn away from.*

abwerfen, warf —, -geworfen, tr., *throw, cast* OFF.

abwiſchen, tr. sep., *wipe* OFF.

abziehen, zog —, -gezogen, tr., *pull* OFF, *deduct;* intr. with ſ., *move* OFF, *leave, retire.*

Abzug, m., -s, ¨-e, *deduction, departure.* Cog. with abziehen.

Ach, AH, *alas, oh,* expresses various emotions according to the manner of utterance.

Achſel, f. w., *shoulder,* from Achſe, AXLE.

acht, cardinal and ordinal, EIGHT, EIGHTH.

1. **Acht**, f., *attention;* — geben, *pay attention;* ſich in — nehmen, *take care, look out for.*

2. Acht, f. w., *proscription, outlawry.* (Of different origin from the above.)

achten, with gen. or acc., *pay attention* (to); with acc. only, *deem, esteem.* See Acht 1.

ächten, tr., *proscribe.* From Acht 2.

Achtung, f. w., *respect, esteem.*

achtzehn, EIGHTEEN.

ächzen, intr., *groan, cry* ach, AH. See ä.

Acker, m., –s, ¨, *cultivated field*, ACRE. B. 414, 3; 413, 5 *end.*

Ackerbau, m., –s, AGRIculture.

Ade', ADIEU. From Fr. Ade' is arch. and poet. for Adieu.

Adel, m., –s, *nobility, nobles.*

Adjes', prov. for Ade, which see.

Adler, m., –s, —, *eagle.* Compd. of adel, edel, 'noble,' and der Aar, a large bird of prey (eagle).

ad(e)lig, adj., *noble.*

Afrika, n., –s, AFRICA.

Ägypten, n., –s, EGYPT.

Ägypterland, n., –es, poetic for the above.

Ah, AH, expresses surprise.

Ahn, m. w., *ancestor, grandfather*; pl. *ancestry*

ahnen, tr., to *divine.*

Ahnherr, m. w., *noble ancestor.*

ähnlich, adj., *similar.* From an, 'toward.'

Ahnung, f. w., *presentiment, inkling.* From ahnen.

Ähre, f. w., EAR (of corn).

Albrecht, ALBERT, ALBRIGHT, older ETHELBERT, lit. 'noble — brilliant.'

all, ALL; *every, any*; in compds. all is intensive, e. g. allhier, allzu, also, which see; bei alledem, *withAL, nevertheless.*

alledem, dat. of alles das, stands after a prep., e. g. bei, trotz.

allein', adj., ALONE; conj., *but.*

Alleinherrschaft, f. w., *monarchy*, lit. 'sole rulership.'

allenthalben, adv., *everywhere.* A dat. pl. with an excrescent t. B. 87.

aller–, in composition with adjectives and adverbs in the sup., *of* ALL, *most.* A gen. pl., generally unaccented.

allerernstest–, adj., *most serious of* ALL.

allererst, adj. and adverb, *first of* ALL.

allerlei', indecl., *of various kinds.* See –lei.

allerschönst, adj. and adv., *most beautiful(ly) of* ALL. See aller–.

allesamt, adv., ALL*together, without exception.*

allezeit, adv., ALL *the* TIME, ALways.

allgemein, adj., *universal.* Accent, B. 422, 5.

allherrschend, part. adj., *all-commanding.*

allhier, adv., (emphatic) *here.* See all.

allmählich, adj., *gradual*; adv., *gently, gradually*; as if from Mahl, but really from Gemach, 'ease, room;' gemächlich, 'easy.' See –lich.

allzu, adv., (emphatic) zu, ALTO*gether*, TOO; in many compds., though also printed separately from the adj. or adv.

allzukühn, adj., TOO *bold, reckless.*

allzumal, adv., ALL TO*gether.*

allzuviel, adv., TOO *much.*

Alpdruck, m., –s, *nightmare.* Alp from the same stem as Elf, ELF.

Alpen, pl., the ALPS.

Alpenwelt, f. w., ALPINE WORLD.

Alpler, m., –s, —, ALPINE *herdsman, highlander.*

als, conj., *when*, AS, always with a past tense; followed by inverted order, AS *if*, B. 343, *c*; after compar. or zu before an adj. or anber–, *than*; after a negative, *else than, but*; AS, *in the capacity of*; followed by ob, wenn, wie, AS *if*, AS *though.* Compd. of all and so.

alsbald', adv., *instantly.*

alsdann', adv., (emphatic) THEN.

also', adv., *consequently*, so *then*; accented also', *thus*, so. See note to p. 5, l. 8. It never means ALSO, though compd. of all and so.

alt, adj. OLD; as a noun in the pl., die Alten, THE *ancients.*

Altan, m., –s, –e, *balcony.* Accent generally Altan'. From Italian.

Altar', m., –s, pl. –täre, ALTAR. From L. Accent in the singular also Al'tar.

Alter, m., –s, —, *age*, OLD *age.*

am for an dem.

Ameise, f. w., ANT, (older) EMMET.

Ameisler, m., –s, —, ANT-*hunter*, ANT-*egg-gatherer.*

Amt, n., -es, ¨er, *office; court* (of law).
Amtmann, m., -s, ¨er, *bailiff; steward* p. 122, l. 29.
amtlich, adj., *official.*
an, prep. with dative or acc., sep. accented pref., ON, *near, by; along; in respect to; at.*
anbauen, tr. sep., *build to; cultivate* (a field); ſich —, *settle and build;* angebaut, part. adj., *adjoining, built* ON.
anbeten, tr. sep., *adore, worship.*
anbieten, bot —, -geboten, tr., *offer.*
anbinden, band —, -gebunden, tr., *to tie, fasten.*
Anblick, m., -s, -e, *aspect, sight* (of), *view.*
anblicken, tr. sep., *look at, behold.*
andächtig, adj., *devout.* From Andacht, 'devotion;' from denken.
andauernd, part. adj., *sustained, lasting, continual.*
Andenken, -s, —, *memory, memento.*
ander-, indef. pron., OTHER, *different, else, second.* Etym., B. 445, 3; 530.
ändern, tr., *change;* ſich —, *change* (intr.)
anders, adv., OTHERWISE, *differently.*
an'derſeits, adv., *on the* OTHER *hand.* With adv. s.
Änderung, f. w., *change.* From ändern.
anderwärts, adv., *elsewhere.*
Andre'as, ANDREW. From Gr.
andringen, drang —, -gedrungen, intr. with ſ., *push, press* ON.
aneinander, indecl., *together*, lit. 'ONE at ANOTHER.'
Anerbietung, f. w., *offer.* From anerbieten, 'offer.' See bieten.
anerkennen, erkannte —, -erkannt, tr., ACKNOWLEDGE.
anfahren, fuhr —, -gefahren, intr. with ſ., *come driving up, near;* tr. fig., *address harshly.*
anfangen, fing —, -gefangen, tr., *begin.*
anfaſſen, tr. sep., *seize.*
anfing, see anfangen.
anflehen, tr. sep., *implore.*
anfühlen, tr. sep., FEEL; ſich —, FEEL (intr.)
anfuhr, see anfahren.
Anführer, m., -s, —, *guide, leader.* From anführen, 'lead.'
Anführung, f. w., (the act of) *leading, direction, leadership.*
angeboren, part. adj. with dat., *inborn, natural.* From gebären, which see.
angegriffen, part. adj., *fatigued, exhausted.* From angreifen, 'affect, fatigue.'
angehen, ging —, -gegangen, tr., *approach, apply to, concern;* intr., *begin, answer* (a purpose).
Angehörig-, noun inflected as an adj., *relative, relation.* From gehören, 'belong.'
Angel, f. w., ANGLE, *fish-hook; hinge.* m., -s, —, p. 132, l. 3.
An'gelegenheit, f. w., *concern, business, affair.* From anliegen, 'be of interest.'
angenehm, adj., *acceptable, pleasant.* From annehmen, 'accept.'
Anger, m., -s, —, *grass-plot;* poet., *mead.*
angeſehen, part. adj., *considered, looked up to, of consequence.* From anſehen, 'look at.'
Angeſicht, n., -s, -er, *face;* = Geſicht, from ſehen.
angreifen, griff —, -gegriffen, tr., *seize* ON, *attack, fatigue.* See angegriffen.
Angriff, m., -s, -e, *attack*, from the above.
Angſt, f., ¨e, ANXIETY; mir wird angſt, *I grow* ANXIOUS. Etym., B. 408, 4.
ängſtlich, adj., ANXIOUS, *timid.*
anhalten, hielten —, -gehalten, tr., HOLD ON *to, stop;* intr., *halt, stop.*
anhangen, hing —, -gehangen, intr., HANG ON, *be attached to, cling to.*
anheben, hob or hub —, -gehoben, tr. or intr., *lift up; begin.*
anhielt, see anhalten.
Anhöhe, f. w., *rising ground, knoll.* From hoch.
anhören, tr. sep., *listen to.*
anhuben, see anheben.
anklagen, tr. sep. with gen. of remoter object, *complain against, accuse.*
Anklang, m., -s, ¨e, *accord; dash of, sympathy.* From klingen.
ankleiden, tr. sep., *put* ON CLOTHES; ſich —, *dress* (intr.).

anklopfen, intr. sep., *knock* (at the door).
anknüpfen, tr. sep., *tie, fasten; start* (a conversation, etc.).
ankommen, kam —, -gekommen, with ſ., *arrive.*
Ankunft, f., *arrival.* From kommen. B. 512, 1.
Anlaß, m., -ſſes, ¨-ſſe, *occasion, cause.* From anlaſſen, tr., 'start, cause.'
anlegen, tr. sep., LAY or *put* ON; LAY *out, plan; land.* Hand —, *begin* (a work), *take in* HAND, *lend a* HAND.
Anlegung, f. w., LAYING ON or *out; putting* ON; *investment; landing.*
Anmaßung, f. w., *presumption, arrogance.* From ſich anmaßen, 'presume.' See meſſen, Maß.
anmelden, tr. sep., *announce.*
anmutig, adj., *attractive, pleasant, graceful.* From die Anmut, 'grace.' B. 164, *a.*
annageln, tr. sep., NAIL ON.
annähen, tr. sep., *sew* ON.
annehmen, nahm —, -genommen, tr., *accept, assume;* ſich —, with gen., *take charge of, interest in.*
Anno, dat. or ablative of L. ANNUS, 'year.'
an'noch, adv., arch. for noch, *still.*
Anordnung, f. w., ORDERING, *preparation.* From anordnen, 'set in ORDER.'
anpacken, tr. sep., *seize* ON, *collar.*
anraſſeln, intr. sep., RATTLE ON, *near,* p. 118, l. 10.
anreden, tr. sep., *address, accost.*
anrennen, rannte —, -gerannt, intr. with ſ., *approach running;* tr., RUN *against.*
anrühren, tr. sep., *touch.*
ans, for an das.
anſagen, tr. sep., *declare, announce.*
anſchauen, tr. sep., *look at.*
anſcheinend, part. adj., *apparent, seeming.* From ſcheinen.
anſchicken, refl. sep., *set about* (a thing), *prepare.*
anſchlagen, ſchlug —, -geſchlagen, tr., *fasten, nail* ON; intr., *begin to beat, strike.*
anſehen, ſah —, -geſehen, tr., *look at; regard, respect.*
Anſehen, n., -s, *look, appearance; respect, authority.*
anſetzen, tr. sep., SET *to, apply.*
Anſicht, f. w., SIGHT, *view, opinion.* From ſehen.
anſiedeln, refl. sep., SETTLE. From Sedel, 'SEAT,' from the stem of ſitzen.
anſpannen, tr. sep., *yoke, put* (*horses*) *to* (a wagon), *hitch up.*
Anſprache, f. w., *address.* From anſprechen.
anſprechen, ſprach —, -geſprochen, tr., *accost;* intr. or tr., *interest, please.*
Anſpruch, m., -es, ¨-e, *claim, title.* From anſprechen, in the sense of 'SPEAK for.'
anſtändig, adj., *decent, proper.* From der Anſtand, 'propriety,' from anſtehen, 'be proper.'
anſtellen, tr. sep., *place, appoint, arrange;* ſich —, *act, behave, feign.*
anſtieß, see next word.
anſtoßen, ſtieß —, -geſtoßen, tr., *hit against.*
anſtrengen, tr. sep., STRAIN; ſich —, *exert one's self;* angeſtrengt, part. adj., *severe* (labor).
Anſtrengung, f. w., *exertion.*
Ant-, a rare accented pref., Eng. AN-. B. 516, 3.
antthun, that —, -gethan, tr., *put* ON; einem etwas —, *bewitch.*
Antlitz, n., -es, -e, *visage.*
antragen, trug —, -getragen, tr., *propose, offer.*
antreffen, traf —, -getroffen, tr., *meet with, encounter.*
antreten, trat —, -getreten, tr., *enter upon, commence.*
Ant'wort, f. w., ANSWER; the second element is das Wort, but fem. B. 164, *e.*
ant'worten, tr. (dat. of person), ANSWER.
anvertrauen, vertraute —, -vertraut without ge-, *confide to.* B. 546, 2.
anwenden, wandte —, -gewandt, tr., *apply, employ.*
anweſend, part. adj., *present.* From an old inf. weſen. See das Weſen.
Anzahl, f., *number.*
anzeigen, tr. sep., *point out, announce, advertise.*

anziehen, zog —, -gezogen, tr., *draw tight; put* ON (clothes); *attract;* ſich —, *dress one's self.*

Anzug, m., -es, ¨e, *approach; suit* (of clothes); im — ſein, *be approaching.*

anzünden, tr. sep., *kindle.*

Apfel, m., -s, ¨, APPLE.

Apfelbaum, m., -s, ¨e, APPLE-*tree.*

Apoll(o), APOLLO. See note to p. 12, l. 14.

Apoſtel, m., -s, —, APOSTLE. From Gr.

Apparat', m., -es, -e, APPARATUS. From L.

Apulien, n., -s, APULIA (in Italy).

Ära, f., pl. in -s or -en, ERA. B. 64, 2; 163, 4. From L.

A'raber, m., -s, —, ARABIAN (man); Ara'ber, *an* ARABIAN *horse.*

ara'biſch, adj., ARABIC.

Arbeit, f. w., *work, labor.*

ar'beiten, intr. or tr., *work, labor.*

Arbeiter, m., -s, —, *laborer.*

arg, adj., *bad, evil, mischievous, cunning.*

Arg, n., used like Arges, the n. of the adj.

Ärger, m., -s, *vexation, anger.* From ärgern.

ärgern, tr., *vex, ruffle;* ſich — über with acc., *be vexed at.* From the compar. of arg. B. 537, *a.*

argloſ, adj., *guileless.*

Argonaute, m. w., ARGONAUT. From Gr.

arm, adj., *poor, unfortunate;* die Ärmſte, sup., *the poor woman*, p. 106, l. 26.

Arm, m., -es, -e, ARM.

Armee', f. w., ARMY. From Fr.

Armeekorps, n., (gen. sing. and the pl. like nom. sing., but the s is pronounced), ARMY-*division.*

Ärmel, m., -s, —, *sleeve.* From Arm.

Art, f. w., *species, kind; manner, way.* (Never Eng. 'art,' which = Kunſt).

artig, adj., *well-bred, well-behaved, pretty.*

-artig, adj.-suff., *manner, nature.*

Arzt, m., -es, ¨e, *physician.* From Gr.

Aſche, f., ASHES.

aß, see eſſen.

Aſt, m., -es, ¨e, *branch.*

Atem, m., -s, *breath.*

Atemzug, m., -es, ¨e, *breath, breathing.*

atmen, intr., *breathe.*

atlan'tiſch, adj., ATLANTIC. From Gr.

Atmoſphä're, f. w., ATMOSPHERE. From Gr.-L.

attachie'ren, tr., to ATTACH. From Fr. (ch = ſch).

Attentat', n., -s, -e, ATTEMPT (on an other's life). From Fr.

auch, adv., *also, too;* after a conj., *even;* in a relat. clause, *ever;* often untranslatable.

Au(e), f. w., *meadow, wet lowland.*

auf, prep. with dat. or acc., UPON, *onto, in view of, for* (time), *toward.* Adv., UP, OPEN (cog. ?). As a sep. pref. always accented, — und ab, UP AND *down*, to AND *fro*, — und nieder, UP AND *down.*

aufaß, see aufeſſen.

aufbauen, tr. sep., *build* UP.

aufbieten, bot —, -geboten, tr., *call* UP, *summon; exert; publish the bans of betrothed ones.*

aufblicken, intr. sep., *look* UP.

aufboten, see aufbieten.

aufbrechen, brach —, -gebrochen, tr., BREAK *open* or UP; intr., *set out for; burst open.*

Aufbruch, m., -es, ¨e, BREAKING UP; *setting out.* Bruch from the stem of brechen.

aufdrängen, refl. sep., *obtrude one's self.*

aufdringen, drang —, -gedrungen, tr., *force, urge* UPON (with dat. of pers.)

Aufenthalt, m., -s, -e, *delay, stay, residence.* From aufenthalten = aufhalten, 'stop.'

auferlegen, tr., erlegte —, -erlegt without ge-, LAY UPON *one* (dat.) a duty, etc.; *enjoin* UPON.

Auferſtehung, f. w., *resurrection.* From auferſtehen, 'rise from the dead.'

aufeſſen, aß —, -gegeſſen, tr., EAT UP.

auffallen, fiel —, -gefallen, with ſ. and dat., *strike, astonish.*

auffallend, part. adj., *striking.*

auffangen, fing —, -gefangen, tr., *catch* UP, *intercept.*

auffinden, fand —, -gefunden, tr., FIND *out.*

auffliegen, flog —, -geflogen, with ſ., FLY UP or *open; take* FLIGHT.

auffordern, tr. sep., *summon, call* UPON, *challenge.*

aufführen, tr. sep., *lead* UP or *out, erect* (building), *produce;* ſich —, *conduct one's self.*

Aufgabe, f. w., *delivery; proposition; task.* Gabe from geben.

aufgeben, gab —, -gegeben, tr., GIVE UP, *deliver, abandon; propose* (as a task); *serve* (soup).

aufgehen, ging —, -gegangen, with ſ., GO UP or *open; rise.*

aufging, see the above.

aufhalf, see aufhelfen.

aufhalten, hielt —, -gehalten, tr., HOLD UP, *stop, delay;* ſich —, *sojourn, dwell upon* (a matter).

aufheben, hob or hub —, -gehoben, tr., *pick* UP, *lift* UP; *preserve, keep; raise, annul.*

Aufhebung, f. w., *lifting* UP, *keeping; abolition.*

aufhelfen, half —, -geholfen (with dat.), HELP UP, *assist.*

aufhellen, tr. and refl., *clear* UP, *illuminate.*

aufhoben, see aufheben.

aufhören, intr. sep., *stop* (to listen); *cease.*

aufjagen, tr. sep., *scare* UP; *start* (tr.).

aufkeimen, sep. with ſ., *germinate, spring* UP. From der Keim, 'germ.'

aufkommen, kam —, -gekommen, with ſ., *get* UP; *thrive; come* UP (of customs).

aufkündigen, tr. sep., *give notice* (of leaving or stopping); *renounce.*

auflachen, intr. sep., *break* (out) *into a* LAUGH.

aufladen, lud —, -geladen, tr., LOAD UP or *upon.*

Auflader, m., -s, —, *packer, stevedore.*

auflaufen, lief —, -gelaufen, with ſ., *run* UP; *swell.*

auflegen, tr. sep., LAY UPON, *impose* with dat. of pers.; *serve* (food).

auflodern, sep. with ſ. or h., *blaze* UP.

auflöſen, tr. sep., *untie;* ſich —, *dissolve; disperse, solve* (a question).

auflud, see aufladen.

auf'marſchieren, tr., and intr. with ſ., MARCH UP.

Aufmerkſamkeit, f. w., *attention.* From aufmerken, 'pay attention.'

aufmuntern, tr. sep., *cheer* UP, *rouse.* From munter.

aufopfern, tr. sep., OFFER UP, *sacrifice.*

aufraffen, tr. sep., *snatch* UP; ſich —, *rise by an effort, quickly.*

aufrechnen, tr. sep., *balance accounts.*

aufrecht, adj., UPRIGHT; — erhalten, *maintain;* -halten, HOLD UPRIGHT.

aufregen, tr. sep., *stir* UP, *excite.*

Aufregung, f. w., *stirring* UP, *agitation.*

aufrichten, tr., *raise;* ſich —, *get* UP.

Aufruf, m., -s, -e, *calling* UP, *appeal, proclamation.*

Aufruhr, m., -s, UPROAR, *riot.* Cp. rühren, 'stir.'

aufrühreriſch, adj., *seditious, like an* Aufrührer, *mutineer.*

aufs, for auf das.

aufſagen, tr. sep., *give notice to quit* (dat. of person), *renounce.*

aufſchauen, intr. sep., *look* UP.

aufſchlagen, ſchlug —, -geſchlagen, tr., *turn* UP, *throw open, open* (the eyes).

aufſchließen, ſchloß —, -geſchloſſen, tr., *unlock.*

aufſchneiden, ſchnitt —, -geſchnitten, tr., *cut open* or UP.

aufſchreiben, ſchrieb —, -geſchrieben, tr., *write down.*

aufſchreien, ſchrie —, -geſchrieen, intr., *cry out.*

aufſchreiten, ſchritt —, -geſchritten, with ſ., *step* UP.

aufſetzen, tr. sep., SET UP, *put on;* ſich —, *mount* (intr.).

Aufſicht, f. w., *inspection, survey.* From ſehen.

aufſparen, tr. sep., *save* UP.

aufſpielen, tr. sep., *strike* UP (music); (dat. of person), *play to.*

aufſpringen, ſprang —, -geſprungen, with ſ., *jump* UP.

aufſtehen, ſtand —, -geſtanden, with ſ., *stand* UP, *rise.*

aufſteigen, ſtieg —, -geſtiegen, with ſ., *ascend, mount.*

aufſtellen, tr. sep., *set* UP, *erect, put* UP.

aufſtrebend, part. adj., *aspiring.*

aufſuchen, tr. sep., SEEK *out, search for,* SEEK.
auftauchen, sep. with ſ., *emerge, come in sight.*
aufthun, that —, -gethan, tr., DO *open;* ſich —, *open* (intr.).
auftragen, trug —, -getragen, tr., *serve* (a meal); *charge* (with).
auftreten, trat —, -getreten, with ſ., *step forth, appear* (upon the scene).
Auftritt, m., -s, -e, *appearance; scene* (of a play).
aufwachen, sep. with ſ., WAKE UP.
aufwachſen, wuchs —, -gewachſen, with ſ., *grow* UP.
Aufwartung, f. w., *attendance; visit* (of duty), *respects.*
aufwecken, tr. sep., WAKE UP.
aufwenden, wandte —, -gewandt, tr., *apply; expend.*
aufwiegen, wog —, -gewogen, tr., *outweigh, counterbalance.*
aufzehren, tr. sep., *consume, make away with.*
aufzucken, intr. sep., *start* UP *convulsively, flash* UP. From ziehen.
Aufzug, m., -es, ¨e, *pulling* UP, *procession; act* (of a play).
Augbraue, f. w., EYEBROW.
Auge, n., -s, -en, EYE.
Augenblick, m., -s, -e, *moment.*
augenblicklich, adj., *momentary;* adv., *instantly.*
Auguſt', m., -s, AUGUST (month), but Au'guſt, AUGUSTUS (person). From L.
aus, prep. with dat., OUT, *from, through* (reason), *of* (material); adv., *over, cease, done, to the end;* sep. pref. always accented, with the above meanings.
ausbedingen, (w. or s.), ſich (dat.), etwas, *reserve for one's self, stipulate.* The s. past part. still occurs, but it is generally a w. verb. See Bedingung.
Ausbeute, f. w., *gain,* BOOTY.
ausbilden, tr. sep., *develop, perfect, improve.*
ausbitten, bat —, -gebeten, ſich (dat.) etwas —, *ask for one's self.*
ausbleiben, blieb —, -geblieben, with ſ., *stay* OUT, *delay; fail.*
ausbrechen, brach —, -gebrochen, with ſ., BREAK OUT.
ausbreiten, tr. sep., *spread* OUT, *expand, extend.*
ausbrennen, brannte —, -gebrannt, with ſ., BURN OUT, *cease* BURNING.
ausbringen, brachte —, -gebracht, tr., BRING OUT, *divulge.*
Ausbruch, m., -s, ¨e, BREAKING OUT. Bruch from the stem of brechen.
ausdehnen, tr. sep., *stretch, extend.*
Ausdruck, m., -s, ¨e, *expression.*
ausdrücken, tr. sep., *press* OUT; fig., *express.*
aus'drücklich or **ausdrück'lich,** adj., *explicit.* Accent, B. 422, 2.
auseinan'der, adv., *apart.*
auseinan'derthun, that —, -gethan, tr. refl., *open, lay open.*
auserleſen, part. adj., *choice.* From leſen, in the sense of 'glean'; the inf. auserleſen is not used. Ausleſen is common.
auserwählt, part. adj., *chosen, elect.* The inf. auserwählen is not used. Auswählen is common.
ausfragen, tr. sep., *question closely; find* OUT *by asking.*
ausführen, tr. sep., *carry* OUT, *accomplish.*
aus'führlich or **ausführ'lich,** adj., *detailed.* B. 422, 2.
ausfüllen, tr. sep., FILL OUT or *completely, supply* (a place).
Ausgang, m., -s, ¨e, GOING OUT, *exit, issue.* See ausgehen.
ausgeben, gab —, -gegeben, tr., GIVE OUT; ſich —, *pretend to be.*
ausgehen, ging —, -gegangen, with ſ., GO OUT or *abroad.*
ausgehungert, part. adj., *starved, famished.* From Hunger.
ausgelaſſen, part. adj., *unrestrained, wild.* From auslaſſen in the sense of 'not restrain.'
ausgezeichnet, part. adj., *distinguished.* See auszeichnen.
aushalten, hielt —, -gehalten, tr., HOLD OUT.
ausklingen, klang —, -geklungen, with ſ., *cease sounding, die away.*

auslachen, tr. sep., *deride.*
auslaſſen, ließ —, -gelaſſen, tr., LET OUT, *leave* OUT.
ausleiden, litt —, -gelitten, intr., *cease suffering.*
ausnehmen, nahm —, -genommen, tr., *take* OUT, *except*; ſich —, *look.*
auspreſſen, tr. sep., PRESS OUT, *extort.*
ausraufen, tr. sep., *pluck* OUT. See raufen under Raufbold.
ausreichen, tr. sep., REACH OUT; intr., *suffice.*
ausreißen, riß —, -geriſſen, tr., *tear* OUT.
ausrichten, tr. sep., *perform, prepare for.*
ausrief, see ausrufen.
ausrotten, tr. sep., *exterminate.*
ausrufen, rief —, -gerufen, tr., *call* OUT; *proclaim.*
ausruhen, intr. sep., *rest* (fully).
ausſaugen, ſog —, -geſogen, tr., SUCK OUT, *drain.*
ausſchicken, tr. sep., *send* OUT.
ausſchneiden, ſchnitt —, -geſchnitten, tr., *cut* OUT.
ausſchütten, tr. sep., *pour* OUT, *spill.*
ausſchweifen, intr. sep., *roam abroad, digress; be extravagant, be dissolute.*
Ausſchweifung, f. w., *digression, excess, eccentricity.*
ausſehen, ſah —, -geſehen, intr., *look* OUT, *look*; tr., *see the end of.*
außen, adv., *on the* OUT*side*, *with*OUT. From aus.
ausſenden, ſandte —, -geſandt, tr., SEND OUT.
Außenwerk, n., -es, -e, OUTWORK.
außer, prep. with dat., OUT*side of, besides, beside, except.* From aus.
äußer-, adj., OUTER, *exterior.* From aus, außer.
äußern, tr., UTTER; ſich —, *express an opinion.* From aus, außer.
außeror'dentlich, adj., *extraordinary.* Accent also on au.
äußerſt, adj. and adv., OUTERMOST, UTMOST, *extreme.* Sup. of äußer.
Ausſicht, f. w., OUT*look, prospect.* Sicht from ſehen.
ausſpeien, ſpie —, -geſpieen, tr., SPIT OUT, SPEW OUT.
ausſprechen, ſprach —, -geſprochen, tr., SPEAK OUT, *pronounce, express.*
ausſpringen, ſprang —, -geſprungen, with ſ., *jump* OUT; with h., *cease jumping.*
Ausſtattung, f. w., *endowment, dowry,* OUT*fit.* From Statt, ſtatten, 'give a start, provide for.'
ausſtecken, tr. sep., *put* OUT, STICK OUT.
ausſtoßen, ſtieß —, -geſtoßen, tr., *push* OUT; *utter.*
ausſtrecken, tr. sep., STRETCH OUT, *extend.*
ausſtreichen, ſtrich —, -geſtrichen, tr., *cross* OUT.
austauſchen, tr. sep., *exchange.*
austeilen, tr. sep., *distribute.*
austreten, trat —, -getreten, with ſ., TREAD, *step* OUT; *leave.*
austrinken, trank —, -getrunken, tr., DRINK OUT.
ausüben, tr. sep., *practise, exercise; perpetrate.*
Ausweg, m., -s, -e, OUT*let*; *expedient.*
Auswurf, m., -s, ¨e, *throwing* OUT; *refuse, outcast.* See Wurf.
auszeichnen, tr. sep., *mark* OUT, *show respect to*; ſich —, *distinguish one's self.* From Zeichen, 'mark.'
Auszeichnung, f. w., *distinction.*
ausziehen, zog —, -gezogen, tr., *pull* OUT or *off, take off* (clothes); ſich —, *undress one's self*; with ſ., *to move, march* OUT.
Axt, f., ¨e, AXE; t is excrescent. B. 512, 2.

B.

Bach, m., -es, ¨e, *brook*, BECK.
Backe, f. w., *cheek.* (Also m. w.)
Backofen, m., -s, -öfen (BAKING-)OVEN.
Bad, n., -es, ¨er, BATH.
baden, tr., BATHE.
Bahn, f. w., *pathway, course, orbit.*

Bahnhof, m., -eß, ¨e, *railway station.* Bahn = Eiſenbahn, 'railway,' Hof, 'yard.'

Bahre, f. w., BIER. From the stem of gebären.

Bahrgericht, n., -ß, -e, *judgment* or *test* at the BIER. See note to p. 56, l. 23.

Baier, m. w., BAVARIAN.

Baierland = Baiern, n., BAVARIA.

Bajonett', n., -ß, -e, BAYONET; mit gefälltem —, *with fixed* BAYONET, lit. 'lowered.'

bald, adv., *soon* (originally BOLDLY). Cp. ſchier and its development of meaning.

Balken, m., -ß, —, *beam, girder.* (BALK). B. 46, 4.

Balkon, m., -ß, -e, BALCONY. From Fr., which borrowed the word from G. See the above. B. 494, 1.

Ballade, f. w., BALLAD. From late L.

Ballen, m., -ß, —, BALE.

Balſam, m., -ß, -e, BALSAM, BALM. From Gr.-L.

balſamie'ren, tr., EMBALM.

band, see binden.

Band, n., -eß, -e, BOND, *fetters;* n., -eß, ¨er, BAND, *ribbon.* B. 496; 162, 4. From the stem of binden.

Bande, f. w., BAND (of men). Cog. with Band.

bändigen, tr., *restrain, tame.* B. 539, 4. From the obsolete bändig, which is from the above.

bange, adj., ANXIOUS, *afraid.* Compd. of be and the stem of Angſt, enge.

bangen, impers. with dat., *be afraid.* From bange.

Bank, f., ¨e, BANK, BENCH; f. w., (money) BANK.

bankettie'ren, tr., BANQUET. From Fr. BANQUET, BANC, this borrowed from G. Bank.

Bär, m. w., BEAR.

-bar, adj. -ſuff., BEARING, *capable of.* Eng. '-able,' '-ible.' From the stem of gebären.

barfuß, adj., BAREFOOT. Not used attributively; short a, but long a in bar, BARE.

barg, see bergen.

Baron', m., -ß, -e, BARON.

Bart, m., -eß, ¨e, BEARD.

Baſe, f. w., *aunt, cousin.*

Baſtei', f. w., BASTION. See ſuff. -ei. From Italian.

bat, see bitten.

Batterie', f. w., BATTERY. From Fr.

Bau, m., -eß, -e or -ten, *building, edifice* B. 51.

bauen, tr., *build; cultivate* (land). Early meaning, 'to dwell.' See Nachbar.

Bauer, m., -ß, -n, or w., *peasant, farmer.* From the above.

Bauernhütte, f. w., *cottage.*

Bäu(e)rin, f., -innen, *peasant woman.*

Baum, m., eß, ¨e, *tree;* BEAM.

Baumſtumpf, m., -eß, ¨e, STUMP (of a tree).

Bayer, see Baier.

be- before l only **b-**, insep. unaccented pref. Originally BY, *near, around.* In verbs from noun-stem, *to provide with.* Makes intr. verbs tr. See bei.

Beamt-, noun inflected as adj., *officer.* A part. adj. for beamtet, 'connected with an office.' B. 540, 3. Cp. Bedient-.

beängſtigen, tr., *make uneasy.* From Angſt.

beauf'ſichtigen, tr., *supervise.* From Aufſicht, ſehen.

bebauen, tr., *build upon* or *up; cultivate* (land).

beben, intr., *tremble.* (An old verb with a reduplicating present, B. 457, 3). See zittern.

Becher, m., -ß, —, BEAKER. From late L.

Becken, n., -ß, —, BASIN.

bedachte, see bedenken.

bedächtig, adj., *deliberate.*

bedarf, see bedürfen.

bedecken, tr., *cover, shelter.*

bedenken, bedachte, bedacht, tr., *consider;* ſich —, BETHINK *one's self, hesitate.*

Bedenken, n., -ß, —, *consideration, scruple.*

bedenklich, adj., *scrupulous, critical, serious.*

Bedenkzeit, f. w., TIME *to consider, respite.*

bedeuten, tr., *signify, portend.*

bedeutend, part. adj., *significant, important.*

bedienen, tr., *wait upon*; ſich —, *help one's self.*

Bedient-, noun, inflected as adj., *servant.* For **Bedienſtet**, *in service.* Cp. Beamt-. B. 295, 2.

Bedingung, f. w., *condition, terms.* From bingen, 'hire.'

bedrängen, tr., *oppress; grieve.* Der. from drängen.

Bedrängnis, f., -ſſe, *distress; grievance.*

bedrohen, tr., *threaten.*

Bedrückung, f. w., *oppression.* From drücken.

bedürfen, bedurfte, bedurft, pres. bedarf, with gen., *stand in need of, be required.*

beenden, tr., *finish.*

Beendigung, f. w., *termination.*

befähigen, tr., *enable, empower.* From fähig, 'able,' this from fahen arch. for fangen.

befallen, befiel, befallen, tr., BEFALL, *attack.*

befand, see befinden.

Befehl, m., -s, -e, *command.*

befehlen, befahl, befohlen, tr. with dat. of the pers., *command; commend, entrust.*

befeſtigen, tr., FASTEN, *fortify.* From feſt.

befinden, befand, befunden, refl. or tr., BE FOUND *to be, be.*

Befinden, n., -s, *state of health.*

befindlich, adj., *situated, be* (present).

beflecken, tr., *blot, defile.* See der Fleck.

befreien, tr., *to* FREE.

Befreier, m., -s, —, *liberator.*

Befreiung, f. w., *deliverance.*

Befreiungskrieg, m., -es, -e, *war of liberation* (against Napoleon I.).

befühlen, tr., *examine by* FEELING.

begab, see begeben.

begann, see beginnen.

begeben, begab, begeben, refl., *repair to; happen*; with gen. of the thing, *renounce.* B. 540, 4.

Begebenheit, f. w., *occurrence.*

begegnen, with ſ., *meet.* From gegen, AGAINST.

Begegnung, f. w., *meeting, treatment.*

begehren, tr. or with gen., *desire, demand.* Related to gern, Eng. YEARN.

begeiſtert, part. adj., *inspired, enthusiastic.* From Geiſt.

Begeiſterung, f., *inspiration, enthusiasm.*

Beginn, m., -es, *beginning.*

beginnen, begann, begonnen, tr., BEGIN.

Beginner, m., -s, —, BEGINNER, *author.*

begleiten, tr., *accompany.* Compd. of be-, ge-, leiten, which see.

Begleitung, f. w., *accompaniment, escort.*

begnadigen, tr., *pardon.* From Gnade. B. 539, 4.

begraben, begrub, begraben, tr., *bury.*

begreifen, begriff, begriffen, tr., *comprehend, understand; comprise.*

Begriff, m., -es, -e, *comprehension, idea.*

begriffen, part. adj., *occupied with, in*; im Werden —, *coming into existence.* From begreifen.

begründen, tr, *base; prove, substantiate.* From Grund.

begrüßen, tr., GREET. From Gruß.

Begrüßung, f. w., GREETING, *salutation.*

behagen, impers. with dat., *suit, gratify.* Related to Hag, 'enclosure,' hegen, 'cherish.'

behaglich, adj., *comfortable, cosy.*

behalten, behielt, behalten, tr., *keep.*

behandeln, tr., HANDLE, *treat.*

Behandlung, f. w., HANDLING, *treatment; arrangement.*

beharren, intr., *continue, persist.*

behaupten, tr., *assert, maintain.* Apparently from Haupt, but the meaning is remote.

Behauptung, f. w., *assertion, maintenance.*

behend', adj., HANDY, *nimble, dexterous.* From Hand.

beherrſchen, tr., *rule, master.*

behexen, tr., *bewitch.* From Hexe, HAG.

behielt, see behalten.

behülflich, adj HELPful; — ſein, *assist.* From helfen.

behüten, tr., *guard*; Gott behüte, GOD *forbid, no* (emphatic).

bei, prep. with dat., BY, *near, at, at the house of; in view of.* Adv. and sep. pref., always accented, with similar meanings. B. 516, 4. Its unaccented form is be-.

Beichtſtuhl, m., -es, ¨-e, *confessional.* Compd. of **Beichte**, 'confession,' and **Stuhl**.

beid-, adj., BOTH; **beides**, n., *the one and the other.*

beim, for **bei dem**.

Bein, n., -s, -e, *leg*, BONE.

beinahe, adv., NEARLY, *almost.*

Beinkleid, n., -es, -er, *trousers.*

beiſammen, adv., *together* (present at the same time).

Beiſein, n., -s, *presence.*

Beiſpiel, n., -s, -e, *example, illustration.* Cp. -ſpiel, with -spel, in 'gospel.' B. 516, 4.

beißen, biß, gebiſſen, tr., BITE.

Beiſtand, m., -es, *assistance.* From **beiſtehen**, 'assist'.

beiwohnen, sep. with dat., *assist at, be present at.*

bekannt, part. adj., KNOWN, ACQUAINTED. See **bekennen**.

Bekannt-, inflected as adj., ACQUAINTANCE.

Bekanntmachung, f. w., *publication, notice.*

Bekanntſchaft, f. w., ACQUAINTANCE.

bekehren, tr., *convert.* From **kehren**, 'to turn.'

bekennen, bekannte, bekannt, tr., *confess, own; profess.*

beklagen, tr., *bemoan;* ſich —, *complain.*

bekommen, bekam, bekommen, tr., COME *into possession of, receive, get;* with f., (ſchlecht or gut), *not agree, agree well* (with one's body, health). (Never means BECOME).

beköſtigen, tr., *board.* From **Koſt**, 'food.'

bekümmern, tr., *trouble, grieve;* ſich —um with acc., *trouble, concern one's self.* See **Kummer**.

belagern, tr., *besiege*, BELEAGUER. See **Lager**, 'camp.'

Belagerung, f. w., *siege.*

belaufen, belief, belaufen, refl., auf with acc., *amount to, come to.*

belehnen, tr., *invest with.* From **Lehen**, 'fief.'

Belehnung, f. w., *investiture.*

beleidigen, tr., *offend, insult.* From **Leid.**

beleuchten, tr., ILLUMINATE; fig., *throw* LIGHT *upon.* From **Licht**.

belieben, tr., *wish, like;* impers. with dat., *please, be pleased.*

bellen, boll, gebollen or w. intr., *bark.*

belohnen, tr., *reward.* From **Lohn**.

Belt, m., -s, BELT, a strait in Denmark.

bemächtigen, refl. with gen, *take possession of.* From **Macht**.

bemerken, tr., *note,* REMARK.

Bemerkung, f. w., *observation,* REMARK.

bemühen, refl., *take pains, try hard.*

benachbart, part. adj., NEIGHBORING. B. 540, 3. From **Nachbar**.

benannte, see **benennen**.

benehmen, benahm, benommen, tr., *take away;* ſich —, *conduct one's self.*

Benehmen, n., -s, *behavior.*

beneiden, tr., *envy.* From **Neid**, *envy.*

benennen, benannte, benannt, tr., *give a* NAME *to, call,* NOMINATE.

benetzen, tr., *moisten, sprinkle.* From **naß**.

benutzen, tr., *make use of; profit by.*

beob'achten, tr. insep., *observe.* From **Obacht**, *heed.* B. 546, 1.

Beobachtung, f. w., *observance, observation.*

bepanzern, tr., *dress in armor.*

bequem, adj., CONVENIENT, *opportune.* Cog. with **kommen**. B. 409, 3.

Bequem'lichkeit, f. w., CONVENIENCE. *comfort.*

berannt, see **berennen**.

berauben, tr., ROB. B. 185.

berechnen, tr., *calculate,* RECKON.

Bereicherung, f. w., ENRICHING.

bereit, adj., READY.

bereiten, tr., *make* READY, *prepare; procure.*

bereits, adv., ALREADY.

bereit'willig, adj., READY *and* WILLING.

berennen, berannte, berannt, tr., *blockade, assault.*

bereuen, tr., *repent.*

Berg, m., -es, -e, *mountain;* zu — ſtehen, STAND *on end* (of hair).

bergauf', adv., UP-*hill.*

Bergbewohner, m., -s, —, *mountaineer.*

bergen, barg, geborgen, tr., *hide, save.* [BURY].

Bergeshang, m., –s, *hillside, slope.* —
Berglied, n., –es, –er, *mountaineer's song.*
Berg'partie, f. w., *excursion into the mountains.*
berichten, tr., *report, relate.* From recht.
berſten, barſt, geborſten, with ſ., BURST, *crack.*
Beruf, m., –s, –e, *calling, business.*
beruhigen, tr., *quiet.*
berühmt, part. adj., *famous.* From Ruhm, 'fame.'
berühren, tr., *touch.*
beſah, see beſehen.
Beſatzung, f. w., *garrison.* From beſetzen.
beſchädigen, tr., *injure.* From Schade(n), 'injury.'
Beſcheid, m., –es, –e, *order; information; answer; knowledge;* — wiſſen, see note to p. 23, l. 4.
beſcheiden, beſchied, beſchieden, tr., *assign; decree;* ſich —, *be contented.*
Beſcheidenheit, f., *contentedness; modesty.* From beſcheiden, the old past part. of beſcheiden. B. 524, 4.
beſchenken, tr., *present with, give presents to.*
beſcheren, tr., *give as a* SHARE, *confer.* From Schar, 'division, troop.'
beſchirmen, tr., *protect.*
beſchleunigen, tr., *quicken, accelerate.* From ſchleunig, 'hurried.'
beſchließen, beſchloß, beſchloſſen, tr., *conclude, finish; determine upon.*
beſchmutzen, tr., *soil.* From Schmutz.
beſchreiben, beſchrieb, beſchrieben, tr., *de*SCRIBE.
Beſchreibung, f. w., *de*SCRIPTION.
Beſchuldigung, f. w., *accusation.* From Schuld.
Beſchützer, m., –s, —, *protector.* From Schutz.
beſchwerlich, adj., *troublesome.* From ſchwer.
beſchwichtigen, tr., *hush up, appease.* Apparently from ſchweigen, but from older *ſwiften,* 'to quiet.'
beſchwören, beſchwor, beſchworen, tr., SWEAR *to, conju're; con'jure.*
beſeelen, tr., *inspire, animate.* From Seele.
beſehen, beſah, beſehen, tr., *look at* (closely), *inspect.*
beſeligen, tr., *bless.* From ſelig, 'blessed.'
beſetzen, tr., *occupy, garrison; trim,* BESET, *stud.*
beſiegen, tr., *vanquish.*
Beſiegung, f., *conquering, conquest.*
beſingen, beſang, beſungen, tr., SING *of.*
beſinnen, beſann, beſonnen, refl., *recollect, bethink one's self.*
Beſinnung, f., *consciousness.*
Beſitz, m., POSSESSION.
beſitzen, beſaß, beſeſſen, tr., POSSESS.
beſonder–, adj., *special, particular.*
beſonders, adv., *especially; in particular.*
Beſonnenheit, f., *presence of mind, discretion.* From beſinnen.
Beſorgnis, f., –iſſe, *apprehension, care.* From beſorgen, Sorge.
beſorgt, part. adj., *careful, uneasy.*
beſpannen, tr., *put* (horses) *to;* past part., *drawn by.*
beſſer, adj., BETTER; compar. of gut. B. 439.
beſſern, tr., BETTER, *improve.*
Beſſerung, f. w., *improvement.*
beſt–, adj., BEST; sup. of gut. B. 439.
beſtand, see beſtehen.
beſtändig, adj., STEADY, *constant.*
beſtärken, tr., *strengthen, confirm.*
beſtätigen, tr., *corroborate, sanction.* From ſtätig, STEADY. Cp. ſtets.
Beſtätigung, f. w., *confirmation, sanction.*
beſtatten, tr., *bury.* From Statt, 'place.'
beſtehen, beſtand, beſtanden, tr., STAND *against, endure, bear;* intr., *con*SIST, *per*SIST.
beſteigen, beſtieg, beſtiegen, tr., *ascend.*
beſtellen, tr., *arrange, order.*
beſtimmen, tr., *define, determine, destine, appoint.*
beſtimmt, part. adj., *definite, fixed;* adv., *for certain, certainly.*
beſtrafen, tr., *punish.*
beſtreben, refl., STRIVE, *exert one's self.*
Beſtrebung, f. w., STRIVING, *effort.*

beſtürzt, part. adj., *amazed, bewildered.* From ſtürzen, Sturz.

Beſtürzung, f. w., *consternation, perplexity.*

Beſuch, m., –eš, –e, *visit, attendance.*

beſuchen, tr., *visit, attend* (lectures, etc.).

betäuben, tr., DEAFEN, *stun.* From taub, DEAF.

beten, intr., *pray.* Der. of bitten.

bethätigen, tr., *prove;* refl., *be active, go to work.* From That.

bethören, tr., *fool, infatuate.* From der Thor, w., 'fool.'

betrachten, tr., *consider, survey.* From trachten, 'think.'

Betragen, n., –š, *behavior.*

betrauen, tr., INTRUST *with.*

betreffen, betraf, betroffen, tr., *fall upon; concern, affect.*

betreten, betrat, betreten, tr., *set foot on* or *in;* fig., *surprise.*

betreten, part. adj., *traveled* (path); *suprised.* See the above.

betroffen, part. adj., *struck, puzzled.* See betreffen.

betrüben, tr., *sadden, trouble.*

Betrübniš, f., –iſſe, *affliction, sadness.*

betrübt, part. adj., *affected, sad.*

Bett, n., –eš, –en, BED.

Bettdecke, f. w., BED-*spread.*

betteln, intr., *ask alms, beg.* From beten, bitten. B. 536, 2.

Bettſack, m., –eš, ¨e, BED-*tick, straw-bed.*

Bettſtelle, f. w., BED-*stead.*

beugen, tr., *bend,* BOW. Causative of biegen.

Beule, f. w., BOIL, *bump.*

Beun'ruhigung, f. w., *disturbance.*

bevor, adv. and conj., BEFORE.

bewachſen, part. adj., *overgrown* (with).

Bewaffnung, f. w , *arming, armament, arms.* From bewaffnen, Waffe.

bewahren, tr., GUARD.

bewähren, tr., *prove, show;* ſich —, *show one's self to be, turn out.* From wahr.

bewährt, part. adj., *approved, tried.*

bewegen, bewog, bewogen, tr. fig., *induce;* weak verb: *move, stir;* ſich —, *move* (intr.).

Bewegung, f. w., *motion, emotion.*

beweinen, tr., *weep for,* BEMOAN.

Beweiš, m., –eš, –e, *proof, evidence.*

beweiſen, bewieš, bewieſen, tr., *point out, prove.*

bewerk'ſtelligen, tr., *bring about.* From werkſtellig, 'effected,' Werkſtelle,' WORK-shop.'

bewilligen, tr., *grant.*

bewohnen, tr., *inhabit.* Tr. of wohnen.

Bewunderung, f., *admiration.* From bewundern, 'admire.'

bewunderungswürdig, adj., WORTHY *of admiration, admirable.*

bewußtlos, adj., *unconscious.* From wiſſen.

Bewußtſein, n., –š, *consciousness,* lit. *being conscious.*

bezahlen, tr., *pay for, pay.*

bezaubern, tr., *enchant.*

bezeichnen, tr., *mark, point out, denote.* From zeichnen, Zeichen.

bezeigen, tr., *show, express.*

beziehen, bezog, bezogen, tr., *cover;* fig., *frequent* (a school); ſich —, *refer to.*

Beziehung, f. w., *covering; reference.*

bezwingen, bezwang, bezwungen, tr., *overcome.*

Bibel, f. w., BIBLE. From Gr.-L. B. 163, 4.

Bibelwort, n., –eš, –e, BIBLE-WORD.

biegen, bog, gebogen, intr. or tr., BOW, *bend.*

Bier, n., –eš, –e, BEER.

Bierkanne, f. w., *tankard.*

Bierkrug, m., –eš, ¨e, BEER-*mug.*

bieten, bot, geboten, tr., *offer,* BID; but see B. 396, 408, 2, and bitten.

Bige, f. w., BIGA, *chariot* drawn by two horses abreast. From L. BI and JUG(UM).

Bild, n., –eš, –er, *picture, likeness.*

bilden, tr., *form, figure; cultivate, civilize.* Do not associate with 'build' in meaning or etym.

bildhübſch, adj., *pretty as a picture.*

bildſchön, adj., *beautiful as a picture.*

Bildung, f. w., *formation; culture.*

billig, adj., *equitable, fair.* Suff. is –lich, not –ig, as it would seem. B. 526, 3.

billigen, tr., *approve, grant.*

bin, 1st pers. pres. indic. of ſein.

Binde, f. w., *tie*, BANDAGE. From the stem of binden.

binden, band, gebunden, tr., BIND. B. 496.

binnen, prep. with dat., rarely with gen., *within*. Compd. of be and innen.

Birſch, f. w., *deer-hunt*. Arch., from old Fr.

biß, prep. with acc., *till, until, to, as far as*; limit in time and space, often followed by zu, an; — auf, *except*. Conj. *till, until* = biß daß. From bi and az, BY and AT. B. 304, 1.

Bißchen, n., -s, —, *little* BIT, felt as an adv. From Biß, beißen, 'BITE.'

Biſchof, m., -s, ¨-e, BISHOP. From Gr.

bißher', adv., *hitherto*.

biſt, from ſein.

bißwei'len, *now and then*. -weilen is a dat. pl. of Weile. B. 552, 1.

Bitte, f. w., *request*.

bitten, bat, gebeten, tr., *ask, solicit*. [Eng. BID, but not in meaning. See references under bieten.]

bitter, adj., BITTER. Related to beißen, BITE.

bitterlich, adv., BITTERLY.

Blachfeld, n., -es, open *plain*. Blach is said to be related to flach, 'level.'

blähen, tr., INFLATE, BLOW.

blank, adj., *shining, white*. Related with blinken and Eng. 'BLANK, BLINK.'

blaſen, blies, geblaſen, tr., *blow*. [BLAST.]

Blatt, n., -es, ¨-er, BLADE, *leaf*.

Blättchen, n., -s, —, *leaflet*. Dim. of preceding.

blau, adj., BLUE.

Blau, n., (uninflected), BLUE *color*. B. 220, *end*.

Blauen, n., -s, BLUE*ness*, see note to p. 154, l. 7.

Blei, n., -s, *lead*.

bleiben, blieb, geblieben with ſ., *stay, continue*; — laſſen, *leave undone, forbear*. Compd. of be and -leiben, LEAVE. It has often an inf. without zu dependent upon it, which is = Eng. pres. part.

bleich, adj., *pale, faded*. [BLEAK.]

blenden, tr., BLIND, *deceive*. From blind.

Blick, m., -s, -e, *look*; orig. *flash*.

blicken, intr., *to look*.

blieben, see bleiben.

blieſen, see blaſen.

blind, adj., BLIND.

blinken, intr., *gleam, twinkle*; BLINK.

Blitz, m., -es, -e, *lightning*. From older bliczen, *flash*, this from Blick, which see. B. 539, 3.

Blitz'ableiter, m., -s, —, *lightning-rod*. From Blitz and ableiten, 'LEAD, turn aside.'

blitzen, intr., *flash, lighten*. See Blitz.

Blitzesſchnelle, f., *rapidity of lightning*.

Blitzſtrahl, m., -s, -en, *flash of lightning*.

blond, adj., *fair*, BLOND.

bloß, adj., *bare, naked*; *mere*; adv., *merely*.

blühen, intr., BLOSSOM, BLOOM, FLOURISH.

blühend, part. adj., fig., FLOURISHING.

Blume, f. w., FLOWER. Cog. with blühen.

Blut, n., -es, BLOOD; junges —, YOUTH.

Blüte, f. w., BLOW, BLOSSOM; fig., *prime*.

bluten, intr., BLEED.

blütenreich, adj., FLOWERY.

blutig, adj., BLOODY.

blutigrot, adj., BLOOD-RED.

Blutritt, m., -es, -e, BLOODY RIDE, *charge*.

Blutſtrahl, m., -s, -en, *jet of* BLOOD.

Böcklein, n., -s, —, *little* BUCK, especially *he-goat*. Dim. of der Bock, BUCK.

Boden, m., -s, —, BOTTOM, *ground, soil; floor; garret*.

Bogen, m., -s, ¨ or no umlaut, BOW, *arch*.

Böhme, m. w., BOHEMIAN.

Böhmen, n., -s, BOHEMIA.

Böhmerwald, m., -es, BOHEMIAN *Forest*, mountain-range between Bavaria and Bohemia.

bohren, tr., BORE.

Bonapar'tiſch, BONAPARTEAN, *Napoleon's*.

Boot, n., -es, -e, or Böte, BOAT.

borgen, tr., BORROW; *lend*.

Born, m., -s, -e, BOURN, BURN. Low G. and poet. for Brunnen.

Börſe, *exchange*; PURSE.

Borte, f. w., BORDER, *galloon*.

Boruſſe, m. w., PRUSSIAN. From 'Borussia,' a Latinized form of Preußen. See note to p. 225, l. 16.

böſe, böſe, adj., *bad, wicked, naughty, angry.*

Böſe, m. w., *the evil one.*

Boshеit, f. w., *wickedness, maliciousness.*

Bote, m. w., *messenger.* From bieten. B. 396, *end.*

boten, see bieten.

Botſchaft, f. w., *message, embassy.*

Brabant', tr., BRABANT, province of the Netherlands.

brachte, see bringen.

Brami'n(e), m. w., BRAHMIN.

Brand, m., -eš, ¨e, BURNING; in — ſtecken, *set fire to.* From the stem of brennen.

Brandſtätte, f. w., *place of a fire;* BURNT *district.*

Braten, m., -š, —, *roast, roast-meat.*

Brauch, m., -š, ¨e, *custom.*

brauchbar, adj., *fit for use, serviceable, useful.*

brauchen, tr., *use, need.* [to BROOK].

braun, adj., BROWN.

brauſen, intr., *roar, bluster.*

brauſend, part. adj., *blustering, impetuous.*

Braut, f., ¨e, *betrothed.* [BRIDE]. As to au — i, see B. 488, 5.

Bräu'tigam, m., -š, -e, BRIDEGROOM. B. 429, 1 [-groom has wrongly 'r' on account of association with groom].

bräutlich, adj., BRIDAL.

brav, adj., *worthy, good;* (rarely) BRAVE. From Fr. (v = f).

Bravo, *well done,* BRAVO. From Italian. (v = w).

brechen, brach, gebrochen, tr., *break.*

breit, adj., BROAD, *wide.*

Breite, w. f., BREADTH.

breiten, tr., BROADEN, *spread.*

breitſchulterig, adj., BROAD-SHOULDERED.

brennen, brannte, gebrannt, tr. and intr., BURN; colloq., *fire* a gun.

Brett, n., -eš, -er, BOARD.

Brief, m., -eš, -e, *letter.* [BRIEF].

bringen, brachte, gebracht, tr., BRING; es weit —, *become somebody;* es dahin —, daß, *reach the point,* or BRING *about,* THAT; es über ſich —, *prevail upon one's self.*

Brocken, m., -š, —, *crumb, scrap.* From brechen.

Broſchü're, f. w., *pamphlet,* BROCHURE. From Fr.

Brot, n., -eš, -e (or ¨e), BREAD.

Brücke, f. w., BRIDGE. B. 413, 4.

Bruder, m., -š, ¨, BROTHER.

Brühe, f. w., *gravy,* BROTH. Perhaps from brauen, 'BREW,' from which BROTH.

brüllen, intr., *roar* (of animals).

brummen, intr., *buzz, growl, hum* and similar noises. An imitative word.

Brunnen, m., -š, —, *well, fountain.* From brennen, orig. 'to well up.'

Brünnlein, n., -š, —, *little spring.* Dim. of preceding.

brünſtig, adj., *ardent, fervent.* From Brunſt, brennen.

Bruſt, f., ¨e, BREAST.

Brut, f., BROOD, *hatch.* Perhaps related to Brühe.

bruzeln, intr., *sizzle, frizzle.* An imitative word.

Bube, m. w., *boy, knave.* [BOY, BOOBY?]

Buch, n., -eš, ¨er, BOOK.

Buchhandlung, f. w., BOOK*store.* See Handlung.

Büchſe, f. w., *musket;* BOX. From Gr.

Buchſtab(e), m. w., and -š, -en, *letter.* From Buche, 'beech,' Stab, STAFF, *stick,* on which runes were scratched.

bücken, refl., *stoop.* From biegen. As to ck = g, see B. 535, 1. Rem. 2.

Büffett, n., -eš, -e, *side-board,* BUFFET. From Fr.

Bühne, f. w., *scaffold, stage.*

Bund, m., -eš, ¨e, or Bündniſſe, BOND, *union, treaty.* See Band.

Bundesgenoß, m. w., *confederate, ally,* -genoß from genießen.

Bundestruppen, pl., *confederate troops* of the alliance against Napoleon I.

Bündnis, n., -ſſes, -ſſe, *treaty.*

bunt, adj., *colored, gay-colored; confused.* Perhaps cog. with BUNTING, from Dutch.

Burg, f. w., *stronghold, castle, fortified town.* Perhaps related to bergen or Burg. [BOROUGH].

Burghof, m., -š, ¨e, *castle-yard.*

Burgkapelle, f. w., CHAPEL *of the castle.*

Bürge, m. w., *bail.* Cog. with bürgen, *bail,* and borgen.

Bürger, m., –s, —, *citizen,* BURGHER. From Burg.

Burgund',
Burgun'den,
Burgun'denland, } n., –s, BURGUNDY.

Burgunde, m. w., or **Burgunder,** m., –s, —, BURGUNDIAN.

Burſche, m. w., pl. also –e, *fellow, comrade; apprentice, boy.*

Buſch, m., –es, ¨e, BUSH, *copse, tuft.*

büßen, intr., *do penance;* tr., *atone for.* Related to BOOT (forfeit), **Buße,** beſſer, BETTER. B. 439, 1; 400.

Büſte, f. w., BUST. From Romance languages.

Butter, f., BUTTER. From L.

C.

C = z before ä, e, i, ö, y; otherwise = k, but see **Chef.**

Cäſar, m., –s, CÆSAR.

Centaur', m. w., CENTAUR.

Cent'ner, m., –s, —, HUNDREDweight, *the weight* itself of 100 pounds. From late L., centum, HUNDRED.

Ceſtus, m., pl. Ceſti, CESTUS, covering for the hands of the boxer. L.

Chalif', m. w., CALIF. From Arabic.

Charak'ter, m., –s, –te're, CHARACTER. From Gr.-L. Ch = k.

Charak'tereigenſchaft, f. w., CHARACTERISTIC.

charakteri'ſtiſch, adj., CHARACTERISTIC.

Chef, m., –s, –s, CHIEF, HEAD. From Fr. Ch = ſch.

–chen, noun-suff., –KIN, with dim. force, indicates neuter gender. B. 493, 4; 510.

Cherus'ker, m., –s, —, CHERUSCAN. Its Ch is G. ch.

Chor, m., –s, ¨e, CHORUS, CHOIR (of singers); n., CHOIR (part of the church). From L.

Chorführer, m., –s, —, *leader of the* CHORUS.

Chriſt, m. w., CHRISTIAN. From Gr. B. 435, 3.

Chriſtenheit, f., CHRISTENdom. B. 575, 5, *a.*

Chriſtenlehre, f., *a kind of religious instruction.* See note to p. 89, l. 24.

chriſtlich, CHRISTIAN.

Chriſtus, –ſti, etc., L. inflection, CHRIST.

Chro'nik, f. w., CHRONICLE.

Cigar're, f. w., CIGAR. From Fr. and Spanish.

Cigarrenkiſtchen, n., –s, —, *small* CIGAR-*box.*

Cimbern, pl., CIMBRI.

Citronat', m., –s, –e, (preserved) *citron.* See note to p. 45, l. 9.

Citro'ne, f. w., *lemon.* From Arabic originally.

Cleve, CLEVES.

Comptoir, n., –s, e, COUNTING-*room.* See note to p. 108, l. 7.

Cyklop', m. w., *Cyclops.*

D.

d. h. = das heißt, THAT *is, means.*

da, adv., THERE, *on the spot; then:* conj., *when; since* (causative); *whereas.* Often in composition with prepositions, and accent uncertain. B. 423, 426. Shortened form of dar. Etym., B. 551. 1.

dabei, adv., THEREBY; *on hand; in connection with, at the same time.*

da'bleiben, blieb —, –geblieben, with ſ., *stay* THERE or *here.*

Dach, n., –es, ¨er, *roof.* [THATCH]. Related to decken.

Dachſtuhl, m., –s, ¨e, *frame-work of a roof, rafters.*

dachte, see denken.

dadurch, adv., THROUGH, *by that.*

dafür, adv., THEREFOR, *in stead of that, in return for that, to make up for that.*

dagegen, adv., AGAINST *that; in comparison, in return.*

daheim, adv., *at* HOME.
daher, adv., *thence, for that reason, consequently; along.*
daherſchwimmen, ſchwamm —, -geſchwommen, with ſ., SWIM *along.*
da'hin, adv., *thither, that way.*
dahin', adv., *along, down, away, over, past.* Occurs in many sep. compd. verbs of motion, always accented.
dahinfallen, fiel —, -gefallen, with ſ., FALL *down.*
dahinfliegen, flog —, -geflogen, with ſ., FLY *along* or *past.*
dahingehen, ging —, -gegangen, with ſ., *walk along; pass away.*
dahingleiten, glitt —, -geglitten, with ſ., GLIDE *along.*
dahinraffen, tr. sep., *snatch away.*
dahinreiten, ritt —, -geritten, with ſ., RIDE *along.*
dahinſchlendern, with ſ., sep., *stroll along, loiter.*
dahinſchwinden, ſchwand —, -geſchwunden, with ſ., *dwindle away, vanish.*
dahinziehen, zog —, -gezogen, with ſ., *move along* or *away.*
dahinter, adv., BEHIND *that*, BEHIND.
da'malig, adj., *of that time, then.* -malig from Mal.
da'mals, adv., *at that time.*
Dame, f. w., *lady.* [DAME]. From Fr.
da'mit, adv., THEREWITH, *with that, by that.*
damit', conj., *in order that; to the end that.*
Dampf, m.,-eš.ᵉe, *steam, vapor.* [DAMP.]
danach, adv., *after it* or *that;* THEREUPON.
dane'ben, adv., *by the side, near; besides, also.*
Dänemark, n., DENMARK.
danie'der, adv., *on the ground.*
daniederliegen, lag —, -gelegen, intr., LIE *low, on the ground.*
Dank, m., -eš, THANKS, *acknowledgment.* From the stem of danken. See note to p. 146, l. 14.
Dankbarkeit, f., *gratitude.* From dankbar, 'grateful.'
danken, with dat., *to* THANK; *decline with* THANKS; with acc. of object, *owe gratitude, be grateful for.*
dann, adv., THEN.
dannen, adv., in von —, THENCE. See -en, adv.-suff.
dar, arch. for da, THERE. Preserved in compd. adverbs before a vowel and sometimes before n. In compd. verbs not uncommon. By the loss of a it becomes dr- in compds.
daran, adv., THEREON, *near it* or *that.*
daran'gehen, ging —, -gegangen, with ſ., GO *at it* or *at the foe.*
daran'ſetzen, tr. sep., *risk*, SET *at stake*
darauf, adv., THEREUPON, THEREON; *to that; afterwards.*
darauf'gehen, ging —, -gegangen, with ſ., *attack; perish, be spent, lost.*
daraus, adv., THEREOUT, THERE*from, out of* or *from that;* arch. relative, *wherefrom, out of which.*
darbringen, brachte —, -gebracht, tr., *offer.*
darein, adv., THEREINTO, INTO *it* or *that;* in a few intr. compd. verbs, *upon the scene, down,* or not separately translated. See note to p. 46, l. 24.
dareinblicken, intr. sep., *look down.*
dareinrufen, rief —, -gerufen, intr., *call out.*
darein'ſehen, ſah —, -geſehen, intr., *look, look down, have a look.*
darf, see dürfen.
dar'führen, tr. sep., *lead forward.*
darin, adv., THEREIN; IN *it, that* or *them.*
darnach, adv., same as danach, but more frequent.
darob', adv. arch., *on that account.*
dar'reichen, tr., REACH *forth, tender.*
darüber, adv., THEREOVER; OVER *it, that,* or *them; on account of it; concerning it; in the mean time; more, above.*
darum, adv., *around it, that* or *them; concerning,* THEREFORE.
darunter, adv., THEREUNDER; UNDER *it, that, them; among them.*
das, n. def. art. and demonstr. pron., THE, THAT.
dasjenige, see derjenige.
daß, conj., THAT; — nicht, *lest.*

dasſelbe, see derſelbe.
Dauer, f., DURATION.
dauern, intr., *last*; -d, *permanent, lasting.*
Daumen, m., -s, —, THUMB.
davon, adv., THEREOF, THEREFROM; *by* or *of it, that* or *them.* Accent uncertain.
davon', in compd. verbs of motion, *away, off.*
davonreiten, ritt —, -geritten, with ſ., RIDE *away.*
davonmachen, refl., *get away.*
dazu, adv., THERETO; TO *it, that, them; for that purpose.*
dazukommen, kam —, -gekommen, with ſ., COME *up, join.*
dazwiſchen, adv., BETWEEN or *among them, in the midst of.*
Debat'te, f. w., DEBATE. From Fr.
Decke, f. w., *covering; ceiling.* From Dach, 'THATCH.'
Deckel, m., -s, —, *cover, lid.* See -el.
decken, tr., *cover, screen,* DECK. From Dach, 'roof.'
Degen, m., -s, —, *sword.* [DAGGER]. From Fr.
dein, poss. pron., THY, THINE.
dei'nethalben, -wegen, -willen, compd. with prep., t is excrescent, *on* THY *account, for* THY *sake.* B. 87.
dem, dat. of der and das.
demnach, adv., *accordingly.*
de'mütigen, tr., *to humble.* From demütig, 'humble,' die Demut, 'humility.'
den, acc. of der.
denen, dat. pl. of der, demonstr. and relative pron.
denken, dachte, gedacht, tr. or with gen., THINK, *remember, be of opinion;* ſich (dat.) —, *imagine, fancy;* — an with acc., THINK *of;* denken auf, with acc., *contemplate, contrive.*
denkwürdig, adj., *memorable.*
denn, conj., *for;* adv., THEN; arch. for als, after compar., and for dann, THAN. See note to p. 9, l. 20.
den'noch, adv., *nevertheless, even in that case.*
der, die, das, def. art., THE; B. 38, 39; demonstr. pron., THE, THAT; relative pron., *who, which.*
der und der, *such and such a one; Mr. So and so.*
dereinſt', adv., *some day,* [ONCE].
deren, gen. sing. of f. and gen. pl. of all genders of der, die, das, as demonstr. or relative pron., *of* THAT *one, of her; of* THOSE; *whose.*
dergleichen, indecl. pron., demonstr. and relative, *the* LIKE, *such; the* LIKE *of which.* der is a gen.
der'jenige, die'jenige, das'jenige, demonstr. pron., THE or THAT *one.* jenig from jen-.
derſelbe, dieſelbe, dasſelbe, demonstr. pron., *the same; he, she, it.*
derweilen, adv., *in the mean* WHILE. An arch. gen., of Weile.
des, gen. of der and das.
des'halb, adv., *therefore.*
deſſen, gen. of der; as demonstr. pron., *of it* or *that;* as relative pron., *whose.*
deſto, adv., THE. See je. B. 442, 2, *a.*
des'wegen, adv., *on that account.*
deucht, impers. verb, deuchte, gedeucht, with dat., *seem to.* Also w. Really a pret. of dünken. B. 119, 2; 454, 3.
Deut, m., -es, -e, DOIT. From Dutch.
deuten, tr., *interpret;* intr., *point at.*
deutlich, adj., *clear, intelligible.*
Deutſch, n. indecl., *the German language.* [DUTCH = Holländiſch].
deutſch, adj., *German;* noun decl. as adj., *a German.*
Deutſchland, n., -s, *Germany.*
Dezember, n., -s, DECEMBER. From L.
Diadem', n., -s, -e, DIADEM. From Gr.
Diät, f., *way of living;* specifically, DIET. From Gr.
dich, acc. of du, THEE.
dicht, adj., *dense,* THICK. From the stem of gedeihen, 'thrive.' See dick.
dichten, tr. and intr., *invent, contrive; write poetry* or *fiction.* From L.
Dichter, m., -s, —, *poet.*
Dichterkunſt, f., ¨e, *the poet's art.*
Dichterruhm, m., -es, *fame as a poet.*
dick, adj., THICK, *stout, fat.* From the stem of gedeihen. See dicht. B. 412, 2; 535, 1 Rem. *a.*
die, see der.
dienen, with dat., *serve.*

Diener, m., –s, —, *man-servant.*
Dienerſchaft, f., *domestics.*
Dienſt, m., –es, –e, *service*, außer — gehen, *leave the service.* B. 512, 3.
Dienſtbote, m. w., *domestic.* Bote, 'messenger,' has lost its force in the compd.
Dienſtleiſtung, f. w., *rendering of a service, active service* (in the army).
Dienſtleute, pl. of Dienſtmann, *servants.* B. 172.
Dienſtmagd, f., ¨e, MAID-*servant.*
Dienſtmannen, pl., *vassals.* B. 58, *end.*
Dienstag, m., –s, –e, *Tuesday.* From THINXUS, the god of popular meetings.
dies, n., dieſer, dieſe, dieſes, THIS. B. 443.
Ding, n., –es, –e, THING.
dir, dat. of du, *to* THEE.
direkt', adj., DIRECT. From L.
disputieren, intr, DISPUTE. From Fr.
doch, adv., THOUGH, *for all that; surely, I hope; I beg you, do* (with imp. or optative).
Doktor, m., –s, –o'ren, DOCTOR. From L.
Dom, m., –es, –e, *cathedral.* [DOME]. From L. DOMUS.
Domino, m., –s, –s, DOMINO. From Italian.
Donau, f., DANUBE.
Donner, m., –s, THUNDER.
Donnerhall, m., –s, *noise of* THUNDER.
donnern, intr., THUNDER.
Donnerstag, m., –s, THURSDAY; lit. 'DAY of the god THOR or DONAR.'
doppelt, adj., *double.* t is excrescent. B. 531, 1. From Fr.
Dorf, n., –es, ¨er, *village.* [THORP].
Dörfchen, n., –s, —, *small village.* Dim. of Dorf.
Dorfmuſik, f., *village*-MUSIC.
Dorfwirt, m., –es, –e, *country inn-keeper.*
Dorn, m., –s, –en, or ¨er, THORN. B. 63, 1 *end.*
Dornenhecke, f. w., THORN-HEDGE.
Dornröschen, n., –s, lit. '*briar*-ROSE,' *Sleeping Beauty.* See introductory note on p. 246.
dort, adv., *yonder*, THERE. From the stem of da. B. 551, 1.
dorthin, adv., THITHER, *yonder.*
Doſe, f. w., *box.* From Dutch.
Drache, m. w., DRAGON. Originally from Gr.
Drach'enei, n., –s, –er, DRAGON'S EGG.
Drachenzahn, m., –s, ¨e, DRAGON'S TOOTH.
Drahtſieb, n., –es, –e, *wire*-SIEVE. Draht from drehen, 'to turn.' Cp. THREAD.
dran, see daran.
drang, see bringen.
Drang, m., –es, *crowding*, THRONG; *impulse.*
drängen, tr., *crowd; urge, hurry.* Der. of bringen.
Dränger, m., –s, —, *oppressor.*
dräuen, arch. for drohen.
drauf, see darauf.
draus, see daraus.
draußen, adv., OUT *of doors.* Compd. of dar, auß, –en.
Drehbrücke, f. w., *turning* or *swinging* BRIDGE.
drehen, tr., *turn;* refl., *turn, revolve.*
drei, num. adj., THREE.
dreifach, adj., THREE*fold.*
Dreifuß, m., –es, ¨e, TRIPOD. As to the consonants, see B. 410, 414.
dreihundert, num. adj., THREE HUNDRED.
dreijährig, adj., *of* THREE YEARS, TRI*ennial.*
dreimal, adv., THREE *times.*
drein, see darein.
dreißig, num. adj., THIRTY. As to –ig, see B. 529, 1.
dreitägig, adj., *lasting* THREE DAYS.
dreizehn, num. adj., THIRTEEN.
dreizehnt–, adj., THIRTEENTH.
drin, for darin.
dringen, drang, gedrungen, with ſ., *penetrate, enter by force, rush in;* with h., *crowd, urge,* with in and acc.
dringend, part. adj., *urgent, pressing.*
drinnen, adv., *within.* Compd. of dar in, –en.
dritt–, adj., THIRD. B. 530.
drob, see darob.
droben, adv., *up* THERE or *yonder.*
drohen, with dat., *threaten.*
dröhnen, intr., *roar, ring, reverberate.* From Dutch.

drüben, adv., OVER THERE, *beyond.* Compd. of dar and üben, which is related to über, as hinten to hinter, unten to unter.

Druck, m., -es, -e, *pressure; print.*

drucken, tr., *print.* This form is South G. and has a specialized meaning. B. 535, 2.

drücken, tr., *press, oppress.*

drückend, part. adj., *oppressive.*

du, pers. pron., THOU.

ducken, refl., *stoop;* fig., *humble one's self.* Cog. with tauchen. Its b is Low G., Eng. DUCK.

Duft, m., -es, ¨e, *vapor; scent, fragrance.*

duftig, adj., *fragant.*

dulden, tr., *endure, suffer.*

Dulder, m., -s, —, *sufferer.*

dumm, adj., *stupid, foolish.* [DUMB].

dumpf, adj., DAMP, *musty; dull, hollow* (sound); *gloomy.*

Düne, f. w., DUNE, DOWN. From Low G. [Eng. adv. DOWN].

düngen, tr., *fertilize.* [DUNG.]

dunkel, adj., *dark, obscure.* [DANK].

Dunkel, n., -s, *darkness.*

dunkeln, intr., *grow dark.*

dunkelrot, adj., *dark* RED.

dünken, with acc., rarely with dat., *seem, appear;* mich dünkt, METHINKS. See deucht.

dünn, adj., THIN, ATTENUATED.

Dunstkreis, m., -es, -e, *atmosphere.* Compd. of Dunst, 'vapor,' and Kreis, 'circle.'

durch, prep. with acc., THROUGH, referring to time, space, means; sep. and insep. pref., accented and unaccented. B. 549, 1.

durchaus', adv., THROUGHOUT.

durchbe'ben, tr. insep., *thrill* THROUGH, *agitate.*

durchbre'chen, -brach, -brochen, tr., BREAK THROUGH; durch'brechen, sep. with f., *force one's way* THROUGH.

durchdrin'gen, -drang, -drungen, tr. insep., *penetrate, fill with;* durch'dringen, intr. sep. with f., *get* THROUGH; fig. *prevail.*

durcheinan'der, adv., *pell mell, in confusion;* lit. THROUGH ONE ANOTHER.

durch'fahren, fuhr —, -gefahren, with f., *ride* or *pass* THROUGH.

durch'fliegen, flog —, -geflogen, with f., FLY THROUGH.

durch'führen, tr. sep., *lead* THROUGH, *carry* THROUGH (to the end).

durch'gehen, ging —, -gegangen, with f., GO THROUGH; *run away, bolt.*

durch'lassen, ließ —, -gelassen, tr., LET THROUGH.

Durch'laucht, f. w., *Serene Highness,* -laucht, from the stem of Licht, leuchten.

durchlauch'tigst-, adj., *most serene.*

durch'laufen, lief —, -gelaufen, with f., *run* THROUGH, *trickle* THROUGH; durchlau'fen, tr. insep., *run* THROUGH, *traverse.*

durchlö'chern, tr. insep., *make holes* THROUGH, *perforate, pierce.*

durch'machen, tr. sep., *go* THROUGH *with.*

durchs, for durch das.

durchschie'ßen, -schoß,-schossen, tr. insep., SHOOT THROUGH, *pierce.*

durch'schlafen, schlief —,-geschlafen, refl., *save one's self by* SLEEPING THROUGH (it).

durchschwei'fen, tr. insep., *rove about* or THROUGH, *wander all over.*

durch'schwimmen, schwamm —, -geschwommen, with f., SWIM THROUGH.

durch'segeln, sep. with f., SAIL THROUGH.

durch'setzen, tr. sep., *carry* THROUGH, *achieve; go* or *plunge* THROUGH.

durchstrei'fen, tr. insep., *roam all* THROUGH or *over.*

durchsu'chen and durch'suchen, tr., *search* THROUGH or THOROUGHLY.

durchwei'chen, tr. insep., *soak* THOROUGHLY.

durchzie'hen, -zog, -zogen, tr. insep., *march or wander* THROUGH; durch'ziehen, sep. tr., *pull* THROUGH; intr., *march* or *pass* THROUGH.

dürfen, (pres. sing. darf), durfte, gedurft, pret.-pres. and modal auxiliary verb, *have permission, authority, desire,* or *confidence* (to do a certain thing), *may, trust one's self, can.* B. 267, 2, 4.

dürr(e), adj., *dry, dried up; meagre.*

Durst, m., -es, THIRST.

dürſten, impers. with acc., *be* THIRSTY; fig., *long for.*
durſtig, adj., THIRSTY.
düſter, adj., *gloomy, dusky, sad.*

Dutzend, n., –s, –e, DOZEN. From Fr.
duzen, tr., *thee and thou.* From du and s, der.-suffix.

E.

–e, adv.-suff. See note to p. 127, l. 23.
eben, adj., EVEN, *smooth, plain;* adv., EVENLY, *precisely; just now;* preceding an adv., *just right, just as.*
ebenfalls, adv., *in like case, likewise.*
Ebene, f. w., *plain.*
ebenſo, adv., *just* SO; ebenſo . . . wie, *just* . . . AS.
ebenſowenig, adv., AS *little.*
Echo, n., –s, –s, ECHO. From Gr.-L.
Ecke, f. w., EDGE, *corner.* B. 413, 4.
Eckiſch, m., –es, –e, table fitting in the corner of a room, *corner-table.*
Eckturm, m., –s, ¨e, *corner*-TOWER, *pavilion.*
edel, adj., *noble, generous; precious.* From Adel.
Edelfalke, m. w., FALCON-*gentil.*
Edelfrau, f. w., *nobleman's lady, lady.*
Edelmann, m., –es; pl., Edelleute or –männer, *noble*MAN.
Edelſtein, m., –s, –e, *precious* STONE, *jewel.*
ehe, conj., *before,* ERE; adv., *formerly,* more frequent as compar., eher, *sooner, rather.*
Ehe, f. w., *marriage, matrimony.*
Ehebund, m., –es, ¨e, *marriage* (–union). See Bund.
ehelich, adj., *matrimonial, conjugal; legitimate.*
ehemals, adv., *formerly.*
ehern, adj., *brazen.* Related to Erz, ORE; h has been wrongly inserted.
Ehre, f. w., *honor.*
ehren, tr., *honor.*
Ehrenbezeigung, f. w., *homage, mark of honor.*
Ehrenkreuz, n., –es, –e, CROSS *of honor.*
Ehrenſtelle, f. w., *position of honor.*
ehrenvoll, adj., *honorable.*
Ehrenvorrecht, n., –es, –e, *honorable privilege.*
ehr'erbietig, adj., *reverential.* From bieten, lit. 'showing honor.'
ehrlich, adj., *honorable, honest.*
ehrlos, adj., *dishonorable.*
ei, an exclamation of surprise, *why.*
Ei, n., –s, –er, EGG.
–ei, noun-suff., Eng. Y, older than the cog. –ie. Always accented. B. 498, 3. From L. –IA.
Eichbaum, m., –s, ¨e, OAK-*tree.*
Eiche, f. w., OAK.
Eichelhäher, m., –s, —, *jay.* Eichel — acorn.
eichen, adj., OAKEN, OAK.
Eichenſtuhl, m., –s, ¨e, OAK *chair.*
Eid, m., –es, –e, OATH.
Eifer, m., –s, *zeal, passion, emulation.*
eifrig, adj., *zealous, eager in.*
eigen, adj., OWN, *peculiar.* B. 471, 6.
Eigenſchaft, f. w., *quality, peculiarity.*
Eigenſinn, m., –s, *wilfulness.*
Eigentum, n., –s, ¨er, *property, possession.* Pl. is rare.
ei'gentümlich, adj., *belonging to;* eigentüm'lich, *peculiar to.* Accent, B. 422, 2.
eigentlich, adj., *proper; exact;* adv., *properly speaking.* t is excrescent.
eilen, intr. with h. or ſ., *hasten, hurry.*
eilig, adj., *hasty, speedy.*
Eimer, m., –s, —, *pail, bucket.* From ein- and bar, from the stem of BEAR, 'BORNE by one handle.' B. 398.
ein, indef. art., A, AN; numeral, einer, eine, eins, ONE; indef. pron., ONE, A *person, people.*
ein–, adv. and sep. accented pref., IN, INTO; *down, to ruin; asleep, to sleep.*
einan'der, indecl. pron., ONE ANOTHER, often compd. with prep., aus–, an–, etc.
Einbildung, f. w., *imagination, conceit.*
einbringen, brachte —, –gebracht, tr., BRING IN, *yield profit.*
einbüßen, tr. sep., *be deprived of, lose.*
eindämmen, tr. sep., DAM *up, check,* From der Damm, 'DAM.'
eindringen, drang —, –gedrungen, with ſ., *penetrate, enter by force.*

Eindruck, m., -es, ¨e, *impression.*
eindrücken, tr. sep., *press* IN; *close tightly* (the eyes).
einerlei', indecl., *the same.*
einfach, adj., *single, simple.*
Einfall, m., -s, ¨e, FALLING IN, *ruin, invasion*; fig., *fancy, idea.*
einfallen, fiel —, -gefallen, with ſ., FALL IN, *collapse*; fig. with dat. of pers., *occur, strike.*
einfangen, fing —, -gefangen, tr., *catch* (and shut up), *capture.*
einfinden, fand —, -gefunden, refl., *appear* (and be present), *turn up.*
einflößen, tr. sep., with dat. of pers., *instil, prompt*; *inspire with.* -flößen is causative of fließen.
Einfluß, m., -ſſes, ¨ſſe, *influx, influence, sway.*
einführen, tr., *lead* IN, *introduce, import.*
Eingang, m., -s, ¨e, *entrance, entry; beginning.* From eingehen.
Eingangsthür, f. w., DOOR *of entrance.*
eingeboren, part. adj., INBORN; *native.* From ein and gebären, 'BEAR.'
eingedenk, adj., only in pred. with gen., *mindful of, remembering.*
eingehen, ging —, -gegangen, with ſ., GO IN; tr. or auf with acc., *agree to*; — in, with acc., *search* INTO.
eingeſtehen, geſtand —, -geſtanden, tr., *confess, grant.*
einheimſen, tr. sep., *gather* IN (crops), *harvest.* From heim. See -ſen.
einholen, tr. sep., *overtake, come up with*; *make up.*
einhutzeln, sep. with ſ., *shrivel up.* From Hutzel, 'dried fruit.'
einig, adj., UNITED, ONE; indef. pron., *some,* ANY.
einigemal, adv., *several times.*
Einigkeit, f., UNITY, *concord.*
Einigung, f., UNION, UNI*fication.* From einigen, 'UNITE.'
Einkehr, f., *putting up at an inn, entertainment.*
einkehren, sep. with ſ., *put up, stop at an inn.*
einkerkern, tr. sep., INCARCERATE. See Kerker.
Einkünfte, f., pl., *revenues.* B. 174, *c.*
einladen, lud —, -geladen, tr., *invite.*
einlaſſen, ließ —, -gelaſſen, tr., LET IN; *admit.*
einlaufen, lief —, -gelaufen, with ſ., *run* IN, *enter* (of a ship).
einleiten, tr. sep., LEAD IN, *introduce*; fig., *bring about.*
ein'mal, adv., ONE *time,* ONCE; einmal', ONCE *upon a time*; auf —, *all at* ONCE.
einnehmen, nahm —, -genommen, tr. *take* IN, *capture; take possession of; fill.*
Einquartierung, f. w. (the act of) QUARTERING; *the soldiers* QUARTERED.
einreden, sep. with dat. of pers., *talk* INTO, *persuade to.*
einreiben, rieb —, -gerieben, tr., *rub* IN or *thoroughly.*
einreißen, riß —, -geriſſen, tr., *tear down.*
einrichten, tr. sep., *arrange, order, institute*; refl., *settle down, make one's self at home.*
einrücken, sep. with ſ., *move* or *march* INTO; tr., *insert*; zum Militär —, *present one's self for* MILITARY *service, join the army.*
eins, n., see ein(er), ONE, *the same.*
einſam, adj., LONE*some, solitary.*
einſargen, tr. sep., *put* IN *a coffin.* From der Sarg, 'coffin.'
einſchenken, tr. sep., *pour out, fill* (the cup, glass).
einſchlafen, ſchlief —, -geſchlafen, with ſ., *fall* ASLEEP.
einſchlagen, ſchlug —, -geſchlagen, tr., *beat* IN, *strike* INTO (a path); intr., *strike* (of lightning).
einſchleichen, ſchlich —, -geſchlichen, with ſ., or refl., *steal* INTO.
einſchlief, see einſchlafen.
einſchließen, ſchloß —, -geſchloſſen, tr., *lock* IN, *enclose.*
einſchlummern, sep. with ſ., *fall into a* SLUMBER.
einſchlürfen, tr. sep., *sip* IN, *lap up.*
einſchränken, tr. sep., *confine, restrict.* From Schranke, 'limit.'
einſchütten, tr. sep., *pour* IN.
einſehen, ſah —, -geſehen, tr., SEE INTO, *get an* INSIGHT INTO, *comprehend.*

einſetzen, tr. sep., SET IN, *insert*; SET *up, hazard*; *install.*

Einſetzung, f. w., SETTING INTO, *investiture*; *establishment.*

Einſicht, f. w., INSIGHT.

einſingen, ſang —, –geſungen, tr., SING *to sleep.*

einſperren, tr. sep., *pen* IN, *cage.* From der Sparren, 'SPAR.'

einſprechen, ſprach —, –geſprochen, with dat. of pers., *instil by words*; Mut —, *encourage.*

einſt, adv., ONCE, *at a future time.* Apparently sup., but like ONCE, gen. of ein, ONE. B. 531, 2.

einſtauen, tr. sep., STOW *away, pack* IN.

einſtecken, tr. sep., *pocket, sheathe.*

einſteigen, ſtieg —, –geſtiegen, with ſ., *step* IN, *get* IN.

einſtig, adj., *future.* From einſt.

einſtimmig, adj., *with* ONE *voice*; UN*animous.* See Stimme.

Einſturz, m., –es, ¨e, *falling down, ruin.*

eintanzen, tr. sep., DANCE *to sleep.*

eintauſchen, tr. sep., *obtain by barter.*

einteilen, tr. sep., *divide.*

eintragen, trug —, –getragen, tr., *carry* or *bring* IN; *yield* (profit).

eintreffen, traf —, –getroffen, with ſ., *arrive, coincide with, happen, come true.*

eintreten, trat —, –getreten, with ſ., *step* IN, *enter*; *occur.*

eintrug, see eintragen.

einverſtanden, part. adj. in pred. only, *agreed.* From ein, ONE, and verſtehen.

einweihen, tr. sep., *consecrate, use for the first time.*

einwickeln, tr. sep., *wrap up.* From die Wickel, 'wrap.'

einwiegen, tr. sep., *rock to sleep.*

einwilligen, intr. sep., *consent to.* From Wille.

Einwilligung, f. w., *consent.*

Einwohner, m., –s, —, *inhabitant.*

Einzelhof, m., –es, ¨e, *isolated farm* (away from the village).

einzeln, adj., *single, isolated, individual, private.*

einziehen, zog —, –gezogen, tr., *draw* IN, *pull* IN, *confiscate*; with ſ., *move* IN.

einzig, adj., ONLY, *sole,* UNIQUE.

Einzug, m., –es, ¨e, *entry, entrance.* From einziehen.

Eis, n., –es, ICE.

Eisberg, m., –es, –e, ICEBERG.

eiskalt, adj., ICE-COLD. Accent, B. 422, 4.

Eiſen, n., –s, —, IRON.

Ei'ſenbahnwaggon, m., –s, –s, *railway car.* Die Eiſenbahn, 'railway.' Waggon is from Fr., but orig. borrowed from G. B. 494, 1.

eiſern, adj., IRON; fig., *durable, unfeeling.* From ISARN, doublet of ISAN, Eiſen.

eitel, adj., *useless, vain,* IDLE; *conceited*; uninflected, *mere, nothing but.* B. 212, 1.

–el, noun-suff. Denotes instruments and diminutives. Indicates masc. gend. as a rule. B. 499.

Elaſtizität', f., ELASTICITY. From L.

Elend, n., –s, *misery*; originally only *exile.* B. 401, *end.*

elend, adj., *miserable, wretched.* Cog. of the above.

Elephant', m. w., ELEPHANT. From Byzantine Gr. Other spelling Elefant.

Elephan'tenbein, n., –s, –e, *leg of an* ELEPHANT.

Elfenbein, n., –s, *ivory.* Lit. ELEPHANT'S BONE.

elf, elf, ELEVEN. See note to p. 16, l. 1.

elfenbeinern, adj., *of ivory.*

elft–, ELEVENTH.

–eln, verb-suff. It has iterative and dim. force. B. 536, 2.

Eltern, pl., *parents,* (ELDERS). Really compar. of alt. B. 404.

elyſä'iſch, adj., ELYSIAN. From Gr.-L.

emp–, insep. pref. for ent before ſ. See ent–.

empfand, see empfinden.

Empfang, m., –s, *reception, receipt*; in — nehmen, *receive.*

empfangen, empfing, empfangen, tr., *receive.* From ent and fangen.

empfäng'lich, adj., *susceptible* or *alive to.*

empfinden, empfand, empfunden, tr., *feel, experience.* From ent and finden.

empfind'lich, adj., *sensible, sharp; sensitive, touchy.*
Empfind'lichkeit, f. w., *sensibility, sensitiveness.*
empfingen, see empfangen.
empha'tiſch, EMPHATIC. From Gr.
Empor, n., -s, -e, *raised seat; organ-loft, choir.* The next word used as a noun.
empor, adv. and sep. accented pref., *upward, aloft.* Origin?
emporarbeiten, refl. sep., *to work one's way up.*
emporbäumen, intr. sep., *rear up.* From empor and Baum, the idea is 'erect as a tree.'
empören, tr., *stir up, revolt;* ſich —, *rebel.* Cog. with empor, but doubtful.
Empörer, m., -s, —, *rebel.*
emporhalten, hielt —, -gehalten, tr., HOLD *up.*
emporheben, hob—, -gehoben, tr., *lift up.*
emporreißen, riß —, -geriſſen, tr., *raise by force.*
emporſchauen, intr. sep., *gaze upwards.*
emporſpringen, ſprang —, -geſprungen, with ſ., *jump up.*
emporſtarren, intr. sep., STARE *upward.*
emporſtreifen, tr. sep., *roll up,* STRIP *bare.*
emporteilen, refl., *rise and divide,* in l. 6, p. 132.
Empörung, f. w., *sedition, rebellion.* From ſich empören.
emſig, adj., *industrious, active.* Perhaps related to Ameiſe, 'EMMET.'
-en, adj. suff., denoting material, -EN. B. 524, 2.
-en, adv. suff. See hin, bannen. B. 551.
Ende, n., -s, -n, END, *issue, aim, object;* am —, *finally, at last;* zu — ſein, *be over, have finished.*
enden, tr. and intr., END.
endigen, same as enden.
endlich, adj., *finite, final;* adv., *at last.*
ener'giſch, adj., ENERGETIC. From Gr.
enge, adj., *narrow, tight, confined.* Cog. with Angſt, which see.
Engel, m., -s, —, ANGEL. From Gr.
England, n., -s, ENGLAND.
Engländer, m., -s, —, ENGLISH*man.*
engliſch, ENGLISH; same word, from Engel = ANGELIC.
Enkel, m., -s, —, *grandson; descendants.*
-ens, adv. suff., added to sup. and ordinals. B. 555, 2.
ent-, insep., unaccented pref. Its force is *opposite, in return, away from, negation, transition, origin, beginning.* B. 541. Its accented form is Ant- in Ant'wort, Ant'litz. In advs. and in a few other cases ent- has excrescent t and = en, IN. See entlang, entgegen. The compd. verbs often govern a dat. of removal.
entbehren, tr. or with gen., *do without.*
entbieten, entbot, entboten, tr. and dat. of pers., *announce, send word;* acc. only, *command to come, summon.*
entdecken, tr., *discover, detect, reveal* (a secret).
entfernen, tr., *remove;* ſich —, *withdraw.*
entfernt, part. adj., *distant.*
Entfernung, f. w., *removal; distance.*
entflammen, tr. and intr., INFLAME, *kindle.*
entfleiſcht, part. adj., FLESHLESS.
entfliehen, entfloh, entflohen, with ſ., *run away, escape.*
entführen, tr., *carry off.*
entge'gen, prep. with preceding dat., AGAINST, *to meet;* as sep. pref. always accented, with the same meaning. See ent- at the end.
entgegenhalten, hielt —, -gehalten, with dat. of pers. and acc. of the thing, HOLD *up* AGAINST, *oppose.*
entgegenjubeln, sep. with dat., *exult at the sight of.*
entgegenlaufen, lief —, -gelaufen, with ſ. and dat., *run to meet.*
entgegenreiten, ritt —, -geritten, with ſ. and dat., RIDE *to meet.*
entgegenkommen, kam —, -gekommen, with ſ. and dat., COME *to meet.*
entgegenrufen, rief —, -gerufen, with dat., *call out toward.*
entgegenſchlagen, ſchlug —, -geſchlagen, with dat., *beat at meeting,* or *for welcome.*

entgegenſtarren, sep. with dat., *stare one in the face.*
entgegnen, tr. and intr., *reply,* GAINsay.
entgelten, entgalt, entgolten, tr., *pay for, suffer for.*
entgleiten, entglitt, entglitten, with ſ., GLIDE *away, escape.*
enthalten, enthielt, enthalten, tr., *contain* (ent = en, IN); *with*HOLD, *keep away* (ent = away from); ſich —, with gen. of privation, *abstain.*
enthaupten, tr., *be*HEAD. B. 540, 4.
entlang, adv., ALONG, *the* LENGTH *of.* See ent- at the end.
entlaſſen, entließ, entlaſſen, tr., *dismiss; release, absolve,* with gen. of privation.
entledigen, tr., *deliver from, exempt;* ſich — with gen., *acquit one's self of.*
entnehmen, entnahm, entnommen, tr. with remoter object in dat., *take from, deliver from; conclude, infer.*
entquellen, entquoll, entquollen, with ſ., *burst from.*
entreißen, entriß, entriſſen, tr., *snatch away, rescue.*
entrüſten, tr., *provoke;* ſich —, *grow angry.* The opposite of rüſten, 'prepare, arm, compose one's self.'
entſagen, with dat., *renounce.*
entſaugen, entſog, entſogen, tr., SUCK *from.*
entſcheiden, entſchied, entſchieden, tr., *decide, pass judgment;* ſich —, *resolve upon, be decided.*
Entſcheidung, f. w., *decision, judgment.*
entſchieden, part. adj., *decided, decisive.*
entſchlafen, entſchlief, entſchlafen, with ſ., *fall* ASLEEP; euphemistic for *to die.*
entſchleiern, tr., *unveil.* From der Schleier, 'veil.'
entſchließen, entſchloß, entſchloſſen, refl., *resolve.*
entſchloſſen, part. adj., *resolute.*
Entſchluß, m., -ſſes, ¨ſſe, *resolution.* From entſchließen.
entſchuldigen, tr., *excuse.* From Schuld.
entſenden, entſandte, entſandt, tr., SEND *away* or *off.*
entſetzen, tr., *displace,* with a gen. of removal; *relieve* (a fortress); ſich —, *be terrified at, shudder.*
Entſetzen, n., -s, *terror.*
entſetzlich, adj., *terrible.*
entſprießen, entſproß, entſproſſen, with ſ., SPROUT *forth, spring from.*
entſpringen, entſprang, entſprungen with ſ., *run away, escape; arise.*
entſtehen, entſtand, entſtanden, with ſ., *arise, originate.*
entſtellt, part adj., *disfigured.*
enttäuſchen, tr., *undeceive.*
entweder . . . oder, conj., EITHER . . . OR. Its ent- = ein; be? Lit. ONE *of two.*
entweihen, tr., *desecrate.*
entwerfen, entwarf, entworfen, tr., *sketch, project.*
Entwickelung, f. w., *development.* From entwickeln, 'unfold, evolve.'
entziehen, entzog, entzogen, tr., *withdraw;* ſich —, with dat., *avoid, abandon.*
entzücken, tr., *transport* (with delight), *enrapture, charm.*
Entzücken, n., -s, *rapture.*
entzünden, tr., *set on fire; inflame.*
entzwei, adv., IN TWO; t is excrescent.
entzwei'ſpringen, ſprang —, -geſprungen, with ſ., SPRING or *break in two.*
er, pers. pron., *he.*
er-, insep. unaccented pref. Its force is *origin, out from, transition* (into another state), *completion, intensity* and *success* (of the action of the verb). See ur-. B. 542.
erbärmlich, adj., *pitiful, woe-begone.* Related to das Erbarmen, 'pity,' ſich erbarmen, 'take pity upon.' Origin?
erbauen, tr., *erect;* fig., *edify.*
Erbe, m. w., *heir.*
Erbe, n., -s, —, *inheritance; estate.*
erbeben, intr., *tremble.*
erben, tr., *inherit.*
erbeten, tr., *obtain by praying;* also part. of erbitten, which see.
erbeuten, tr., *get as* BOOTY, *capture.*
erbieten, erbot, erboten, refl., *offer.*
Erbin, f., -innen, *heiress.*
erbitten, erbat, erbeten, tr., *obtain by asking, beg for.*
erbittert, part. adj., *exasperated, very* BITTER.
erbleichen, erblich, erblichen, with ſ., *grow pale.* See bleich.

erblicken, tr., *descry, catch sight of.*
erbötig, adj., *ready* (to do). Der. from erbieten.
Erbteil, n., -s, -e, *share* (of an inheritance).
Erdbeben, n., -s, —, EARTH*quake.*
Erde, f. w., EARTH.
Erdenherrlichkeit, f., *splendor of this world.*
erdenken, erdachte, erdachte, tr., *devise, excogitate.*
Ereignis, n., -ſſes, -ſſe, *event, occurrence.* From *eröugnis*, 'what comes in sight,' this from Auge, EYE. But wrongly associated with eigen, OWN.
ereilen, tr., *overtake.*
erfahren, erfuhr, erfahren, tr., *to experience, undergo, learn* (by experience); part. adj., *experienced.*
Erfahrung, f. w., *experience.*
erfechten, erfocht, erfochten, tr., *gain* (by FIGHTING).
erfinden, erfand, erfunden, tr., *invent, contrive,* FIND *to be.*
Erfinder, m., -s, —, *inventor.*
Erfolg, m., -s, -e, *result, success.*
erfolgen, with ſ., FOLLOW (from), *ensue.*
erfreuen, tr., *gladden;* refl. with gen., *enjoy* (the use of), *possess.*
erfriſchen, tr., REFRESH, *revive.*
erfroren, part. adj., FROZEN (to death).
erfüllen, tr., FILL (FULL); fig., FULFIL.
Erfüllung, f. w., FULFILMENT.
ergänzen, tr., *make whole, complete, supplement.* From ganz.
ergeben, ergab, ergeben, refl., *surrender; devote one's self; show itself; result from, happen.*
ergeben, part. adj., *devoted; humble;* -ſt, adv., *most humbly.*
Ergebnis, f., -ſſes, -ſſe, *result, upshot.*
ergehen, erging, ergangen, with ſ., GO *forth, fare;* ſich —, *take a walk; indulge in.*
ergetzen, tr., *please, delight, gratify.* Opposite of vergeſſen, *to* FORGET. As to ȥ and ſſ, B. 535, 1, Rem. 2.
ergießen, ergoß, ergoſſen, refl., *pour forth, overflow, discharge* (*into*); fig., *break out.*
ergötzen, same as ergetzen. As to ö and e, see B. 489, 1.
ergreifen, ergriff, ergriffen, tr., *seize upon*
ergrimmen, intr., *grow furious.*
erhalten, erhielt, erhalten, tr., *receive, obtain; keep, support.*
erhandeln, tr., *get by trading.* See note to p. 24, l. 30.
erheben, erhob, erhoben, tr., *lift up, raise, relieve;* ſich —, *arise, rise up against,* HEAVE *up.*
Erhebung, f. w., *raising, collecting; rise.*
erhellen, tr., *illuminate;* intr., *become evident, be clear.*
erhob, see erheben.
erhöhen, tr. *raise, exalt.* From hoch.
erholen, refl., *rest, recover.*
Erholungsreiſe, *journey for recreation, pleasure-trip.*
erhören, tr., HEAR *of; listen to, grant.*
erinnern, acc. of pers., *remind;* ſich —, with gen., *remember.* From Inner-, 'INNER sense.'
Erinnerung, f. w., *reminding, remembrance, memory; admonition,* on p. 37, No. 8.
Erinnerungshalle, f. w., *memorial* HALL.
erjagen, *get by hunting, hunt down;* fig., *get by effort.*
erkennen, erkannte, erkannt, tr., *perceive, recognize.* For cog., see kennen.
erklären, tr., *make* CLEAR, *explain, declare.* See klar.
Erklärung, f. w., *explanation,* DECLARATION.
erklingen, erklang, erklungen, with ſ., *sound, resound.*
erkoren, part. adj., CHOSEN. From next.
erküren, erkor, erkoren, tr., CHOOSE. Intensive of kieſen, küren. See Kurfürſt, koſten 2.
erlangen, tr., *get by reaching after, attain, acquire.* Cog. with gelangen.
Erlaß, m., -ſſes, -ſſe, *rescript; remission, pardon.*
erlauben, tr., *permit;* [LEAVE]. For cog., see lieben.

Erlaubnis, f., -ſſe, *permission.*
erleben, tr., LIVE *to see, experience.*
erlegen, tr., LAY *low, slay.*
erleiden, erlitt, erlitten, tr., *suffer, undergo.*
Erlenkönig, Erlkönig, KING *of the elves.* Erl-, is a mistake of Herder for the Danish word meaning 'ELF-KING.'
erleſen, erlas, erleſen, tr., *pick out;* part. adj., *chosen, picked.*
erliegen, erlag, erlegen, with ſ., *succumb.*
erlöſchen, erloſch, erloſchen, with ſ., *be extinguished, die out.*
erlöſen, tr., *redeem, ransom;* lit., 'make LOOSE.'
Erlöſung, f. w., *redemption, deliverance.*
ermahnen, tr., ADMONISH, *exhort.* Intensive of mahnen, of the same meaning.
Ermahnung, f. w., ADMONITION.
ermatten, with ſ., *grow weary.* See matt.
ermeſſen, ermaß, ermeſſen, tr., *measure, estimate; recognize fully.*
ermorden, tr., MURDER. Intensive of morden.
ermüden, tr., *weary;* with ſ., *be* or *get tired.*
-ern, adj.-suff. from -en, -EN. B. 524, 3; verb-suff., with iterative and causative force, -ER. B. 537, 2.
ernennen, ernannte, ernannt, tr., NOMINATE, *appoint.*
Ernennung, f. w., NOMINATION.
erneuen, tr., RENEW, *repeat;* refl., *be* RENEWED.
erneuern, tr., RENOVATE, *repair, make* NEWER. B. 537, 2, *a.*
Erniedrigung, f. w., *humiliation, degradation.* From nieder.
Ernſt, m., -eß, EARNEST, *seriousness.*
ernſt, adj., EARNEST, *serious, sober.*
ernſtlich, adj., EARNEST, *serious* (illness), *severe.*
Ernte, f. w., *harvest, crop.*
Erntefeſt, n., -eß, -e, *harvest-home.*
ernten, tr., *harvest, gather;* fig., EARN.
Eroberer, m., -s, —, *conqueror.*
erobern, tr., OVERCOME, *conquer, gain.* Der. from ober, über.
Eroberung, f. w. (the act of) *conquering, taking, conquest.*
Eröffnung, f. w., OPENING; *disclosure.*
erraten, erriet, erraten, tr., *guess; hit upon.*
erregen, tr., *excite, stir up; raise.*
Erregung, f. w., *emotion, excitement.*
erreichen, tr., REACH, *attain, gain.*
erretten, tr., *save, rescue.*
erringen, errang, errungen, tr., *gain by exertion* or *struggle.*
erröten, with ſ., *grow* RED, *blush.* From rot.
Erſatzmann, m., -s, ¨er, *substitute.* From erſetzen, 'replace, substitute.'
erſchallen, erſcholl, erſchollen, (also w.), with ſ., *resound.*
erſchauen, tr., *catch sight of, see.*
erſcheinen, erſchienen, erſchienen, with ſ., *come in sight, appear.*
Erſcheinung, f. w., *appearance, phenomenon; apparition.*
erſchlagen, erſchlug, erſchlagen, tr., *strike dead, kill.*
erſcholl, see erſchallen.
erſchöpfen, *drain, exhaust;* erſchöpft, part. adj., *fagged, exhausted.*
erſchrecken, erſchrak, erſchrocken, with ſ., *be frightened;* tr. and w., *frighten, startle.*
erſchrecklich, adj., *frightful.*
erſchrocken, part. adj., *aghast at.* See erſchrecken.
erſchüttern, tr., *shake, convulse.* Schüttern is an iterative of ſchütten. B. 537, 2.
erſehnt, part. adj., *longed for.*
erſparen, tr., *hoard, save.*
erſt-, adj., *first, leading.* Long e.
erſt, adv., *first, only; not till;* followed by adv., *but, only.* Sup. of ehe. [ERST.]
erſtarken, with ſ., *grow strong.*
erſtarren, with ſ., *grow stiff, numb.*
erſtaunen, with ſ., *be* ASTONISHED.
Erſtaunen, n., -, ASTONISHMENT.
erſtehen, erſtand, erſtanden, with ſ., *originate, rise;* tr., *buy, purchase.*
erſterben, erſtarb, erſtorben, with ſ., *die away, die.*
erſticken, tr., *choke, stifle;* with ſ., *choke to death;* lit., 'stuff full.' Der. from ſtecken, 'stab, STICK.'

Erſtickungsgefahr, f. w., *danger of choking to death.*
erſtlich, adv., *firstly.*
erſtrecken, tr., *extend*, STRETCH *out*; ſich —, *extend, go.*
Erſtürmung, f. w., STORMING (of a city, etc.).
erteilen, tr., DEAL *out, impart; confer.*
ertönen, intr., *resound.*
Ertrag, m., –s, ¨e, *produce, revenue.*
ertragen, ertrug, ertragen, tr., *produce, support; endure.*
ertrinken, ertrank, ertrunken, with ſ., *be* DROWNED.
erwachen, with ſ., AWAKE.
erwachſen, erwuchs, erwachſen, with ſ., *grow up, grow out of, proceed.*
erwählen, tr., *elect.*
erwähnen, tr., *mention*; also with gen.
erwarten, tr., *expect.*
erwecken, tr., WAKEN, *rouse.* Der. from wachen.
erwehren, refl. and with gen., *defend one's self against.*
erweiſen, erwies, erwieſen, tr., *show, exhibit, do, render* (a favor).
erweitern, tr., *make* WIDER, *expand, amplify.*
erwerben, erwarb, erworben, tr., *acquire, earn.*
erwi(e)dern, tr., *return, reply.*
erwirken, tr., *make out, effect.*
erwiſchen, tr., *catch quickly, surprise.*
Erz, n., –es, –e, ORE, *brass, bronze.* [ORE?]
Erzbiſchof, m., –s, ¨e, ARCHBISHOP. From Gr.-L.
erzählen, tr., *relate,* TELL.
Erzählung, f. w., *account,* TALE.
Erziehung, f. w., *raising,* EDUCATION. From erziehen, 'bring up,' EDUCATE.
erzittern, with ſ., *tremble.*
erzürnen, tr., *make angry.* From Zorn.
erzwungen, part. adj., *forced, affected.* From erzwingen, 'gain by force.'
es, pers. pron., IT; *there*; nom., acc. and old gen. B. 82.
Eſel, m., –s, —, ASS, *donkey.*
Eßkober, *lunch-basket.* –kober related to Koben, 'COVE.'
eſſen, aß, gegeſſen, tr., EAT.
Eſſen, n., –s, EATING; *victuals, meal.*
Eſtrich, n., –s, –e, *tile* or *cement floor.* From late L., ASTRICUS, ASTER, Gr. form of STELLA, STAR; so called from the figures in the floor.
etlich–, adj., *some, any.*
etwa, adv., *perhaps, possibly.* Et- is an obscure pref., wa = wo. B. 489, 3.
etwas, indecl. pron., *some*WHAT, *something.*
euch, dat. and acc. of ihr, YOU.
euer, gen. of ihr, *of* YOU; also poss. pron., YOUR.
Eu'phrat, m., –s, EUPHRATES.
Ew., for Eure or Euer.
ewig, adj., ETERNAL, *perpetual.*
Exiſtenz', f. w., EXISTENCE. From L.

F.

Fach, n., –es, ¨er, *compartment, pigeon-hole, panel.*
–fach, adj.-suff., *–fold.* From the above.
Fackel, f. w., *torch.*
Fakultät', f. w., FACULTY (of a University). From L.
Faden, m., –s, ¨, *thread*; pl., Faden, FATHOM.
Fadendrehen, n., –s, *twisting of the* THREAD. Cp. der Draht, 'THREAD, wire.'
Fahne, f. w., *flag, standard,* [VANE].
Fahnenflüchtling, m., –s, –e, *deserter;* lit. 'fugitive from the standard.' See Flüchtling.
Fahrweg, m., –s, –e, *carriage-*WAY or *road.*
Fährmann, m., –s, ¨er, FERRY-MAN. Fähre = FERRY, from fahren.
fahren, fuhr, gefahren, with ſ. or haben, *drive* (in a vehicle); indef. motion, *go, proceed,* FARE.
Fahrt, f. w., *drive, journey, voyage.* From fahren.
Falke, m. w., FALCON.
Fall, m., –s, ¨e, FALL, *descent, ruin; case.*

Falle, f. w., *trap, snare, pit*-FALL.

fallen, fiel, gefallen, with ſ., FALL, *descend, decline.*

fällen, tr., FELL. From fallen. B. 535, 1.

Fallthür, f. w., *trap*-DOOR.

falſch, adj., FALSE, *perfidious.*

Falſchheit, f., FALSEHOOD, *guile.*

falten, tr., FOLD.

-falt, -fältig, adj.-suff., -FOLD. From Falte, FOLD; forming compds. with numerals. B. 535, 1. See Sorgfalt, which stands alone.

Fami'lie, f. w., FAMILY. From L. FAMILIA.

fand, see finden.

Fang, m., -s, ¨e, *capture, draught* (of fish); FANG. From the stem of fangen.

fangen, fing, gefangen, tr., *catch, capture.*

Farbe, f. w., *color, complexion.*

färben, tr., *color, dye.*

Faſan', m., -s, -e, PHEASANT. From Gr.-L.

Faß, n., -ſſes, ¨ſſer, *barrel, cask, tun,* VAT. As to v — f compare Fahne, VANE. From the stem of faſſen.

faſſen, tr., *seize, catch; contain; comprehend;* ſich —, *compose one's self.*

Faſſung, f. w., *setting; composure.*

faſt, adv., *well-nigh, almost.* Orig. 'FAST, *strong.*' Corresponding to feſt, adj., as ſchon to ſchön. B. 554, 1, *a.*

faſten, intr., FAST.

faul, adj., *rotten,* FOUL; *lazy.*

Faulheit, f. w., *laziness.*

Fauſt, f., ¨e, FIST.

Fauſthandſchuh, m., -es, -e, *mitten.* Lit. 'glove for the FIST.'

Februar', m., -s, FEBRUARY. From L.

fechten, focht, gefochten, intr., FIGHT, *fence.*

Feder, f. w., FEATHER, *plume, pen.*

fehlen, intr., FAIL, *make a mistake; be lacking, be absent.* From Fr.

Fehler, m., -s, —, FAULT, *mistake, defect.*

Fehlgriff, m., -es, -e, *mistake, blunder.* Fehl-, 'mis-' occurs in compds. See Griff.

fehlſchlagen, ſchlug —, -geſchlagen, with ſ. or h., *miscarry;* lit. 'miss one's blow,' 'not hit.'

Feier, f. w., *cessation from work, rest, holiday; celebration, solemnity.* From old FIRA, this from L. FERIÆ.

Feierkleid, n., -es, -er, *holiday garment.*

feierlich, adj., *festive, solemn.*

feiern, intr., *rest from work;* tr., *celebrate.*

Feiertag, m., -es, -e, *holiday, Saint's* DAY.

feig(e), adj., *cowardly.*

Feige, f. w., FIG. From L.

Feigenbaum, m., -es, ¨e, FIG-*tree.*

fein, adj., FINE, *delicate; pretty; acute;* REFINED; *astute.*

Feind, m., -es, -e, *enemy, opponent.* [FIEND]. Really a pres. part. B. 505. Cp. Freund.

feind, adj. only in the pred., *hostile.* See note to p. 10, l. 12.

feindlich, adj., *hostile.*

Feindſchaft, f. w., *hostility.*

Feindſeligkeit, f. w., *hostility.* See -ſelig, -keit.

feiſt, ad., FAT, *plump.*

Feld, n., -es, -er, FIELD; *panel.*

Feldbrunnen, m., -s, —, *well in the* FIELDS, *spring.*

Feldgeſchrei, n., -es, -e, *war-cry, watch-word.*

Feldherr, m. w., *general.*

Feldherrnruhm, m., -s, *fame of a general.*

Feldmarſchall, m., -s, -e, FIELD-MARSHAL.

Feldſtein, m., -s, -e, *common* STONE; lit. FIELD-STONE.

Feldzug, m., -es, ¨e, *campaign.*

Fell, n., -es, -e, *skin, hide,* PELT. [FELL, PELL].

Fels, m. w., *rock.* Old noun, from which the next. B. 46, 4.

Felſen, m., -s, *rock.*

Felſenbruch, m., -es, ¨e, *quarry.* -bruch cog. with brechen.

Felſenhang, m., -es, ¨e, *precipice.*

Felſenkrone, f. w., *rocky peak.*

Felſenriff, m., -es, -e, *rocky* REEF.

Felſenſchlund, m. -es, ¨e, *chasm* (between rocks). For -ſchlund see ſchlingen 2.

Felſenſpalte, f. w., *cleft in a rock.*
Felſenwand, f., ¨e, *rocky wall.*
Felsvorſprung, m., -s, ¨e, *projecting rock.*
Fenſter, n., -s, —, *window.* From L.
fern, adj., FAR, *remote.*
Ferne, f., FARNESS, *distance in space and time.*
ferner, adv., *further, moreover.*
Fernrohr, n., -s, -e, *spy-glass, telescope.* Rohr, Röhre = 'tube.'
fertig, adj., *ready, prepared; practiced, done, finished.* — bringen, *finish, accomplish;* — rupfen, *finish picking* or *plucking.* From die Fahrt, lit. 'ready to set out.'
feſſeln, tr., FETTER; fig. *captivate.* From Feſſel, 'FETTER.' Cog. with Fuß, 'FOOT.'
feſt, adj., FAST, *firm, solid, steady, fixed.* In compds, *-proof*, e. g. feuerfeſt.
Feſt, n., -es, -e, FEAST, FESTIVAL. From L. FESTUM.
feſtbinden, band —, -gebunden, tr., BIND FAST.
feſtdrücken, tr. sep., *press* or *squeeze so as to be fast* or *tight.*
Feſte, f. w., *stronghold, prison.*
feſtgebannt, part. adj., *rooted to the spot.* From bannen, 'enchant.'
Feſtgeſang, m., -es, ¨e, FESTAL SONG.
feſthalten, hielt —, -gehalten, tr., HOLD FAST.
Feſtlichkeit, f. w., FESTIVITY.
feſtſetzen, tr. sep., *fix, establish; lay down.*
feſtſtehen, ſtand —, -geſtanden, intr., STAND *fixed* or *firm.*
Feſtung, f. w., *fortress.*
Feſtungsbau, m., -es, *the building of fortresses; fortification.*
Fett, n., -es, FAT, *grease.* Low G. for feiſt, of which it is a cog. klar
feucht, adj., *moist, damp;* — verklärt, see note to p. 132, l. 22.
Feuer, n., -s, —, FIRE; fig. *passion.*
Feuereſſe, f. w., *forge, chimney.* -eſſe from a stem meaning 'to glow.'
feuerfeſt, adj., FIRE*proof.*
Feuerhaken, m., -s, —, FIRE-HOOK.
Feuerherd, m., -s, -e, HEARTH.
Feuerjo, (cry of) FIRE, HO!
feuern, intr., FIRE, *glow;* tr., *kindle; make* FIERY.
Feuerreiter, m., -s, —, *a* RIDER, who summons help at a fire, *messenger.*
Feuerſäule, f. w., FIERY *column.*
Feuerſchlund, m., -es, ¨e, *cannon.* For -ſchlund see ſchlingen 2.
Feuersglut, f. w., GLOW or *color of* FIRE.
Feuerſtrahl, m. w., *lightning* (poet.).
feuerumkränzt, adj., *surrounded with* FIRE (as with a wreath). See Kranz.
feurig, adj., FIERY, *passionate.*
Fichte, f. w., *pine.*
Fichtenbaum, m., -es, ¨e, *pine-tree.*
Fichtennadel, f. w., *pine-*NEEDLE.
Fichtenzweig, m., -s, -e, *pine-branch.*
Fieber, n., -s, —, *fever.* From L.
fiel, see fallen.
Filz, m., -es, -e, FELT; FELT *hat.*
finden, fand, gefunden, tr., FIND; ſich —, *be* FOUND, *be.*
fing, see fangen.
Finger, m., -s, —, FINGER.
Fingerring, m., -es, -e, FINGER-RING.
Fink, m. w., FINCH.
finſter, adj., *dark, gloomy; sad, sullen.*
Finſternis, f., -ſſe, *darkness; eclipse.*
Fiſch, m., -es, -e, FISH.
Firmament', n., -es, -e, FIRMAMENT. From L.
Fiſcher, m., -s, —, FISHERMAN.
Fiſcherei', f. w., FISHING, FISHERY.
Fiſchlein, n., -s, —, *little* FISH. Dim. of Fiſch.
Flachs, m., -es, FLAX. Related to flechten.
Flachsſpinnen, n., -s, SPINNING *of* FLAX.
flackern, intr., FLICKER.
Flagge, f. w., *flag.* From Dutch. B. 443, 3.
Flamme, f. w., FLAME. From L.
Flammenpyramide, f. w., PYRAMID *of* FLAME.
Flammenzeichen, n., -s, —, *beacon.*
flammen, intr., FLAME, *blaze.*
Flaſche, f. w., *bottle,* FLASK.
flattern, intr., FLUTTER, FLITTER. [FLATTER].
flechten, flocht, geflochten, tr., *braid,* PLAIT.

Fleck, m., –es, –e, *spot, stain.*
Fleckchen, n., –s, —, *little spot, dot.* Dim. of Fleck.
Flecken, m., –s, —, *borough, town* (large, compact village, with some of the privileges of a city). Between Stadt and Dorf.
Fleisch, n., –es, FLESH, *meat.*
Fleischer, m., –s, —, *butcher.*
Fleiß, m., –es, *diligence, industry.*
fleißig, adj., *diligent.*
flicken, tr., *patch.* From Fleck. See note to p. 158, l. 22.
Fliege, f. w., FLY.
fliegen, flog, geflogen, with ſ., FLY.
fliehen, floh, geflohen, with ſ., FLEE; tr., FLEE *from, shun.*
fließen, floß, gefloſſen, with ſ., *flow.*
flink, adj., *nimble, lively.* From Low G.
Flinte, f. w., *musket, fire-lock,* [FLINT]. From Scandinavian.
flogen, see fliegen.
floh, see fliehen.
Floß, n., –es, ¨–e, *raft,* FLOAT. Long o.
Fluch, m., –es, ¨–e, *curse.*
fluchen, with dat., *curse.*
Flucht, f. w., FLIGHT. From fliehen.
flüchtig, adj., *fugitive, transitory, fleet, runaway.* From Flucht.
Flüchtling, m., –s, –e, *fugitive.*
Flügel, m., –s, —, *wing* (of bird, door, window, army). From Flug, FLIGHT, fliegen.
Flügelhorn, m., –s, –er, *bugle*(-HORN). Flügel here = wing of an army or of a chase.
Flur, f. w., *field, plain;* FLOOR.
Fluß, m., –ſſes, ¨–ſſe, *river.* From the stem of fließen.
Flut, f. w., FLOOD; *tide;* poet., *water.* Cog. with FLOW.
Folge, f. w., *sequel; order; result; conclusion;* — leiſten, *comply, obey.*
folgen, with dat. and ſ., FOLLOW, *succeed; result from; obey.*
folgendermaßen, adv., *in the* FOLLOWING *manner.* A gen. See Maß.
Förderer, m., –s, —, *promoter.*
förderlich, adj., *conducive, useful, beneficial.*
fordern, tr., *demand, require.* Cog. with fördern.
fördern, tr., FURTHER, *advance.* Der. from vor, fort. B. 76, 2, *a.*
Form, f. w., FORM, *shape, model.*
–förmig, adj.-ſuff., *shaped like, –shaped.* From Form.
förmlich, adj., FORMAL; adv., FORMALLY, *actually, really.*
forſchen, intr., *search, investigate.* B. 457, 4.
Forſchung, f. w., *investigation.*
Förſter, m., –s, —, FOREST-*warden.* From der Forſt, FOREST.
Förſterei', f. w., FORESTER'S *lodge.*
fort, adv. and sep. accented pref., FORTH, *onward; gone, away; on, continuously.* Der. of vor, für.
fortan', adv., *hence*FORTH.
fortfahren, fuhr —, –gefahren, with ſ., *drive away;* with h., *continue* (intr.), *proceed* (in a speech), *go on with.*
fortfließen, floß —, –gefloſſen, with ſ., *flow away, on.*
fortführen, tr. sep., *lead away, carry away.*
fortgehen, ging —, –gegangen, with ſ., GO *away, set out; continue.*
fortjagen, tr. sep., *drive away.*
fortkommen, kam —, –gekommen, with ſ., *get off; advance; make progress, prosper.*
fortlaſſen, ließ —, –gelaſſen, tr., LET *go,* LET *pass on; leave out.*
fortnehmen, nahm —, –genommen, tr., *take away.*
fortpflanzen, tr. sep., *propagate, transmit;* ſich —, *spread, be handed down.*
fortreißen, riß —, –geriſſen, tr., *carry on, away, along* (with haste and by force).
fortreiten, ritt —, –geritten, with ſ., RIDE *on, away.*
fortſchaffen, tr. sep., *remove, transport.*
fortſchlummern, intr. sep., *continue to* SLUMBER.
fortſchreiten, ſchritt —, –geſchritten, with ſ., *stride* FORWARD, *advance, go ahead.*
Fortſchritt, m., –es, –e, *progress.*
fortſetzen, tr. sep., *put out of the way;* fig., *continue, prosecute.*

Fortſetzung, f. w., *continuance, prosecution.*

fortſpinnen, ſpann —, -geſponnen, tr., *continue* SPINNING; ſich —, *continue* (to exist). Cp., ſich entſpinnen, 'begin to exist' = entſpringen.

fortſpringen, ſprang —, -geſprungen, with ſ., *jump away, leap on.*

forttragen, trug —, -getragen, tr. sep. *carry away.*

forttreiben, trieb —, -getrieben, tr., DRIVE *on, away.*

forttrug, see forttragen.

fortwährend, adv., *continually.* Orig. pres. part. of **fortwähren**, 'last on, continue.'

Frachtwagen, m., -s, —, FREIGHT-WAGON.

Frage, f. w., *question.*

fragen, (frug or fragte), tr., *ask, inquire.* See note to p. 112, l. 5.

frank, adj., FRANK, *free.* Reborrowed from Fr. B. 494, 1.

Franke, m. w., FRANK. A G. tribe. -nkönig, KING *of the* FRANKS.

Franken, n., -s, FRANCONIA, a German province.

Frankenreich, n., -s, *empire of the* FRANKS.

Frankfurt, n., -s, FRANKFORT (the city). Lit., 'FORD of the FRANKS.'

fränkiſch, adj., FRANKISH; FRANCONIAN.

Frankreich, n., -s, FRANCE.

Franz, gen. -enś, FRANCIS, FRANK. From Fr.

Franzo'ſe, m. w., FRENCH*man*. From Fr. FRANÇOIS.

franzö'ſiſch, adj., FRENCH. From Franzoſe.

fraß, see freſſen. (Long a.)

Frau, f. w., *mistress, Mrs.; woman; wife.*

Frauenkopf, m., -eś, ¨-e, *a woman's head.*

Fräulein, n., -s, —, *young lady; Miss.* Dim. of Frau.

frech, adj., *insolent.* [FREAK].

frei, adj., FREE, *unhindered.* Cog. of freien.

Freie, n., dat. -en, *the open air.* From frei.

freien, tr., *marry;* — um with acc., *woo, sue for.*

Freiheit, f. w., FREE*dom, liberty.*

freiheitliebend, part. adj., *liberty*-LOVING.

Freiheitslied, w., -eś, -er, *song of liberty.*

freilich, adv. only, *to be sure, I confess.* B. 554, 2, *a*. Lit., 'FREELY admitted.'

Freimut, m., -s, *frankness, candor.*

Freiſchar, f. w., *corps of volunteers.*

freiſpielen, refl. sep., *draw a winning number.* See note to p. 100, l. 6.

Freitag, m., -s, -e, FRIDAY. Lit., 'DAY of Freia,' 'goddess of love.'

freiwillig, adj., VOLUNTARY, *spontaneous.* Used as a noun, VOLUNTEER.

fremd, adj., *strange; an other's; unusual; unaccustomed.* Cog. with FROM, older G. FRAM, 'far, away.'

Fremd-, infl. as adj., *stranger.*

Fremde, f., *foreign country, abroad.*

Fremdherrſchaft, f. w., *foreign rule.*

freſſen, fraß, gefreſſen, tr., EAT (said of animals); EAT *greedily.* Compd. of ver and eſſen, ge- was added by mistake. B. 108, 3.

Freude, f. w., *joy, gladness.* Der. from freuen. B. 488, 5, *Ex. end.*

Freudenruf, m., -eś, -e, *shout of joy.*

Freudenzähre, f. w., TEAR *of joy.*

freudig, adj., *joyful, glad.*

freuen, refl. with gen., or über with acc., *be glad, rejoice;* -auf with acc., *look forward to with pleasure.*

Freund, m., -eś, -e, FRIEND. Really a pres. part. from a verb meaning 'to love.' B. 505. Cp. Feind. See Friede.

Freundin, f., -innen, (female) FRIEND.

freundlich, adj., FRIENDLY; *cheerful, pleasing.*

Freundlichkeit, f., FRIENDLINESS, *affability.*

Freundſchaft, f. w., FRIENDSHIP.

freundſchaftlich, adj., *amicable.*

Freundſchaftsdienſt, m., -eś, -e, FRIENDLY *turn.*

Frevelthat, f. w., *act of violence.* Der Frevel = 'wickedness, outrage.'

frevеln, intr., *be wicked;* with an, gegen, *offend, outrage.*

Friede and **Frieden**, m., –ŝ, pl. of both —n, *peace, quiet of mind.* Cog. with frei, freien, Freund.

Friedel, FREDDIE, nickname for Friedrich, FREDERICK. –el is dim. suff.

Friedensjahr, n., –es, –e, YEAR *of peace.*

Friedenskuß, m., –ſſes, ¨ſſe, KISS *of peace.*

Friedensſtörer, m., –ŝ, —, *disturber of the peace.*

friedlich, adj., *peaceable, peaceful, quiet.*

Friedrich, –s, FREDERICK; lit. 'prince of peace.' –rich is cog. of Reich, 'empire.'

frieren, fror, gefroren, intr with ſ., *congeal;* with h., FREEZE, *form ice;* impers. with acc., *feel cold, chilly.* As to r:= Eng. z, B. 416.

friſch, adj., FRESH; *recent, new; lively, brisk.*

Friſche, f., FRESHNESS.

Friſt, f. w., *set time, respite, delay.*

friſten, tr., *grant delay, prolong.*

Fritz, FRED, nickname for Friedrich.

froh, adj. with gen. or a prep. and its case, *glad, joyful.*

fröhlich, adj., *hilarious, merry.* [FROLIC is borrowed from Dutch.]

Fröhlichkeit, f. w., *merriness, hilarity.*

frohlo'cken, intr. insep., *exult, shout.* B. 547, 3. –locken is not cog. of locken, but of unknown origin.

fromm, adj., *pious, benevolent, hearty, worthy; tame, innocent, harmless.* See note to p. 151, l. 20.

Froſch, m., –es, ¨e, FROG.

Froſt, m., –es, ¨e, FROST. From the stem of frieren, 'FREEZE.'

Frucht, f, ¨e, FRUIT, *crop;* fig., *result, outcome.* From L.

fruchtbar, adj., FRUIT*ful, prolific.*

fruchtlos, adj., FRUITLESS, *vain.*

frug, see fragen.

früh, adj., *early, premature.*

Frühjahr, n., –es, –e, *spring;* lit. 'early (part of the) YEAR.'

Frühling, m., –s, –e, *spring;* fig., *youth.*

Frühſtück, n., –es, –e, *breakfast, lunch;* lit. 'early piece or bite.'

frühvollen'det, part. adj., *died early,* or *young.*

Fuchs, m., –es, ¨e, FOX.

fügen, tr., *fit together, unite, add;* ſich —, *be convenient; accomodate one's self to; happen.*

fühlbar, adj., *sensible, palpable.*

fühlen, tr., FEEL, *perceive.*

Fuhre, f. w., *load, turn;* lit., 'what can be carried at one time.' From fahren.

führen, tr., *carry; lead; guide; carry on* (war, business). Der. from fahren.

Fuhrmann, m., –s, ¨er or Fuhrleute, *carrier, driver.*

Fuhrmannswagen, m., –s, —, (carrier's) WAGON, (any large wagon.)

Führung, f. w., *guidance, leadership, management.*

Fülle, f., *plenty,* FILL.

füllen, tr., FILL. From voll. B. 535, 1.

fünf, FIVE.

fünft–, FIFTH.

fünfundzwanzig, TWENTY-FIVE.

fünfzehn, funfzehn, FIFTEEN. See note to p. 16, l. 4.

fünfzehnt–, FIFTEENTH.

fünfzig, FIFTY.

fünfzigjährig, adj., FIFTY YEARS *old.*

Funke, m. w., or Funken, m., –s, —, *spark.*

funkeln, intr., *sparkle, glitter.*

für, prep. with acc., FOR; *instead of; as;* cog. of vor which see.

Furcht, f., *fear,* FRIGHT.

furchtbar, adj., *formidable, terrible.*

fürchten, tr., *fear;* ſich —, *be afraid.*

fürchterlich, adj., FRIGHT*ful.*

furchtlos, adj., *fear*LESS.

fürlieb'nehmen, nahm —, –genommen, intr., *be content with; put up with; take pot-luck.* See note to p. 164, l. 22.

fürs for für das.

Fürſorge, f. w., *care,* FORE*sight.*

Fürſt, m. w., PRINCE, *ruler;* in rank next to duke, Herzog.

Fürſtenkind, m., –es, –er, *child of a* PRINCE's *family.*

Fürſtin, f., –innen, PRINCESS.

fürſtlich, adj., PRINCELY.

fürwahr', adv., FOR*sooth.*

Füſilier'compagnie, f. w., COMPANY *of* FUSILEERS. From Fr., but g is silent.

Fuß, m., –es. ¨e, FOOT; *base;* FOOTING.
Fußbreit, m., –es, FOOT-BREADTH.
Fußvolk, n., –s, *infantry*, FOOT.
Futter, n., –s, —, FODDER; FOOD (for animals); FEED.
Futterſack, m., –es, ¨e, FODDER-*bag.*
füttern, tr., FEED.

G.

gab, see geben.
Gabe, f. w., GIFT, *present; talent, endowment.* From geben.
gähnen, intr., YAWN.
Galawagen, m., –s, —, *state-carriage.* Gala — GALA. From Spanish.
Galizien, n., –s, GALICIA, an Austrian province.
Galopp, m., –es, –e, GALLOP. From Fr.
Gang, m., –s, ¨e, *walk, gait; corridor,* GANG*way.* From the stem of gehen, ging, gegangen. B. 474, 2.
Gans, f., ¨e, GOOSE.
Gänſefettbrot, n. –es, BREAD *and* GOOSE-FAT. Cp. Butterbrot, n., BREAD *and* BUTTER.
ganz, adj., *whole, entire;* Ganz–, decl. as adj., *the whole;* adv., *quite, very.*
gänzlich, adj., *whole, total, full.*
gar, adv., *very, mightily, quite.* Frequent before other adv., especially negatives, e. g. — nicht, *not at all;* — nichts, *nothing whatever*, etc. As adj., *finished, ready, done* (especially of meat). Cp. obsolete YARE, 'ready,' gerben, 'dress (hides), tan.'
Garde, f. w., GUARD (soldier). From Fr., this borrowed from warten, which see.
Garderegiment, n., –s, –er, REGIMENT *of the* GUARD, *of* GUARDS.
Garn, n., –s, YARN, *net, snare.*
garſtig, adj., *repulsive,* HORRID, *ugly; filthy, foul.* The first meanings favor connection with Gerſte (barley), L. HORDEUM. h = g, B. 408, 3.
Garten, m. –s, ¨, GARDEN.
Gärtner, m., –s, —, GARDENER.
Gaſſe, f. w., *street, lane.* [GATE?]
Gaſt, m., –es, ¨e, GUEST.
Gaſthaus, n., –es, ¨er, *inn.*
Gaſtmahl, n., –es, –e, *banquet;* lit., 'MEAL at which GUESTS are present.'
Gaſtſtube, f. w., *public room* (of an inn).
Gatte, m. w., *husband, spouse, mate.*
Gattin, f., –innen, *wife, spouse.* From Gatte, perhaps related to GATHER, GOOD, gut.
Gau, m., –es, –e, *district, county.*
Gaumen, m., –s, —, *palate, taste.* [GUMS].
ge–, before l and n g–, insep. pref., whose original idea seems to have been *together, in company.* Thus it helps form many collective nouns. Its force is not always apparent now. Sign of the past part., B. 108, 453, 2.
gebar, see gebären.
Gebärde, f. w., *gesture;* BEARING. Derived from the stem of gebären. Cp. ſich gebaren, *demean one's self.*
gebären, gebar, geboren, tr., BEAR, *give* BIRTH *to.* The simple verb is lost. B. 398, *Examples.*
Gebäude, n., –s, —, *building.* From bauen, 'build.'
Gebein, n., –s, –e, BONES; *remains.* Collective noun from Bein, 'BONE.'
geben, gab, gegeben, tr., GIVE; ſich —, *yield* (to treatment), *subside;* es giebt, with the acc., *there is, are.*
Geberde, see Gebärde.
Gebet', n., –es, –e, *prayer.* From bitten.
Gebiet, n., –s, –e, *district, dominion, province, territory.*
gebieten, gebot, geboten, with dat. of pers., *command, rule, control.*
Gebirge, n., –s, — *mountain-range.* Collective noun from Berg.
geboren, see gebären.
Gebot, n., –es, –e, BIDDING, *commandment.* From bieten.
gebrach, see gebrechen.
gebrauchen, tr., *use, employ.*
gebrechen, gebrach, gebrochen, impers., dat. of pers. and an with dat., *lack, be wanting.* Cp. in meaning Abbruch, also from brechen, 'deduction, damage.'

Gebrüll, n., –s, *roaring.*

Gebühr, f. w., *duty; decorum; dues; taxes.* From the stem of 'BEAR,' see Gebärde.

gebühren, with dat., *be due;* refl. and impers., *be proper, fit.*

Geburt, f. w., BIRTH, *descent.* From the stem of gebären, BEAR.

Geburtstag, m., –es, –e, BIRTH-DAY.

gedacht, part. adj., *mentioned.* See gedenken.

Gedächtnis, n., –ſſes, –ſſe, *memory, remembrance.* From denken.

Gedanke, m. w., gen. also –ens, THOUGHT. From denken.

Gedärme, n. pl., *bowels.*

Gedeck, n., –s, –e, *cover, plate* (at table). From decken, 'set the table.'

gedenken, gedachte, gedacht, with gen., *be mindful of, remember; mention.*

Gedicht, n., –es, –e, *poem.* From dichten, 'make verses, invent.'

Gedränge, n., –s, –e, THRONG, *crowd.* Der. from Drang, bringen.

Geduld, f., *patience, forbearance.* From dulden, 'suffer.'

geduldig, adj., *patient, forbearing.*

gedungen, part. adj., *hired, bribed.* From dingen, 'hire.'

Gefahr, f. w., *danger,* PERIL. For older VARE, Eng. FEAR. As to p. and f., see B. 410, 2.

gefährlich, adj., *dangerous,* PERILOUS.

gefahrlos, adj., *not* PERILOUS, *safe.*

Gefährte, m. w., *companion* (in travel), *comrade.* From fahren, 'go, travel.'

gefallen, gefiel, gefallen, with dat., *please, like;* lit., 'fall in with;' ſich (dat.) etwas gefallen laſſen, *put up with;* lit., 'let something please one.'

Gefalle(n), m., –ns, *favor, pleasure.*

gefällig, adj., *pleasing, agreeable;* iſt Ihnen gefällig? *would you like* (at table), *will you have?*

gefangen, part. adj., *imprisoned, detained, prisoner.*

Gefangen–, noun declined as adj., *prisoner.* From fangen.

Gefangenſchaft, f., *imprisonment, captivity.*

Gefecht, n., –s, –e, FIGHT, *skirmish.*

gefiel, see gefallen.

Gefolgsmannſchaft, f., *retinue.* Mannſchaft means 'force, troop.'

Gefühl, n., –s, –e, FEELING, *sensation.*

gegen, prep. with ACC., AGAINST, *toward; in comparison with; in exchange for;* indef. time and number, *near, about.* [AGAIN].

gegeneinander, adv., *toward* or AGAINST ONE ANOTHER.

Gegend, f. w., *region;* lit., 'what lies opposite.'

Gegengeſchenk, n., –es, –e, *return-present.*

Gegenſtand, m., –es, ¨e, *object.*

Gegenteil, n., –s, –e, *contrary;* im —, *on the contrary.*

gegenüber, prep. with dat., *opposite, over* AGAINST; adv., *opposite.*

Gegenwart, f., *presence, the present.* –wart, cog. of –wärts, which see.

gegenwärtig, adj., *present.*

Gegenwehr, f., *resistance, defense.*

gegeſſen, see eſſen.

Gegner, m., –s, —, *opponent, rival.* From an old verb GEGNEN, 'oppose.'

Gehege, n., –s, —, *preserve,* HEDGE or *fence* (enclosing it). Collective noun from Hag.

geheim, adj., *secret, private.* From Heim, HOME; lit., 'what is kept at HOME, private.'

Geheimrat, m., –s, ¨e, *privy counsellor,* (a title).

Geheimnis, n., –ſſes, –ſſe, *secret, secrecy.*

gehen, ging, gegangen, with ſ., GO, *move; go on well, answer.* See Gang. From ge– and the stem I. 'GO.' Cp. L. IRE. B. 474, 1.

gehenkelt, part. adj., *provided with a ring* or *ear,* for attaching a string or chain. From Henkel, 'handle, ear,' this from hangen, 'HANG.'

Gehöft, n., –es, –e, *premises of a farm, farm.* Collective of Hof, 'yard.'

geholfen, see helfen.

gehorchen, with dat., *obey.* Der. of hören.

gehören, with dat., *belong to;* with zu and dat., *be a part of;* refl. and impers., *it is proper.*

gehorſam, adj., *obedient, dutiful.* From hören.

Gehorſam, m., -s, *obedience, duty.* From the above adj.

Geiſel, m., -s, — or -n, *hostage.*

Geißel, f. w., *lash, scourge;* fig., *sarcasm.* From a stem meaning 'stick.' Cp. Ger, *spear,* Eng. GOAD.

Geiſt, m., -es, -er, *spirit, mind;* GHOST.

Geiſterchor, m., -s, ¨-e, *spirit* CHOIR.

geiſtig, adj., *spiritual, mental, immaterial.*

geiſtlich, adj., *clerical;* used as a noun, *clergyman.*

Geiſtlichkeit, f. w., *clergy.*

geiſtreich, adj., *ingenious, clever, witty.*

Geklaff, n., -s, *yelping, barking.* From Klaff, 'CLAP,' klaffen, 'yelp.'

Gelächter, n., -s, —, LAUGHTER. From lachen. B. 508, 2.

Gelag, n., -es, -e, *feast, drinking-bout.* From legen; lit., 'what is put before one.' Cp., 'collation.'

gelangen, with ſ., *obtain, come to, arrive at.* From langen, 'reach, suffice,' this from lang, 'LONG.'

gelaſſen, part. adj., *resigned, composed, calm.* From laſſen, ſich —, 'be resigned' (an older meaning).

gelb, adj., YELLOW. As to b and w, see B. 490, 6, *end.* See Golb.

Geld, n., -es, -er, *money.* Cog. of gelten.

Geldbeutel, m., -s, —, *money-bag.*

Geldſtück, n., -es, -e, *piece of money.*

gelegen, part. adj., *situated;* with dat., *convenient, opportune;* with an and dat., *be material, signify, care for.* From liegen and obsolete geliegen.

Gelegenheit, f. w., *opportunity, occasion, means.*

gelehrt, part. adj., LEARNED; Gelehrt-, noun declined as adj., LEARNED *man, savant.*

geleiten, tr., *accompany, escort.* From leiten.

Geleitsbrief, m., -es, -e, *letter of safe-conduct, passport.*

Gelenk, n., -s, -e, *joint.* From lenken, 'to bend.'

Geliebt-, declined as adj., LOVER; fem., *sweetheart.*

gelinde, adj., *soft, mild,* LENIENT, *indulgent.* [LITHE].

gelingen, gelang, gelungen, with ſ. and dat., *prosper, succeed.* See mißlingen.

gellen, intr., *shrill,* YELL.

geloben, tr., *vow, promise;* lit., 'to approve of,' loben.

gelt, adv., *truly, not so?* Orig. pres. subj. of gelten, 'let it stand,' 'shall it pass?' 'agreed?'

gelten, galt, gegolten, intr., *to be worth, current, valid, tell, pass;* with dat. of pers. or acc. of the thing, *to be aimed at, concern; be at stake.*

gelungen, see gelingen.

Gemach, n., -es, ¨-er, *apartment, room.* From machen; orig. 'comfort.'

gemächlich, adj., *comfortable, easy, gentle, slow.*

Gemächlichkeit, f. w., *comfort, easiness, commodity.*

Gemahl, n., -s, -e, *spouse,* either husband or wife, generally the latter; m., *husband.* n. is arch. Both used in elevated style. From old MAHAL, 'meeting,' 'contract.'

Gemahlin, f., -innen, *wife.*

Gemälde, n., -s, —, *picture, painting.* From malen, 'to paint.'

gemäß, prep. with dat., *according to.* Really an adj., preceding or following the noun. From meſſen, Maß, 'measure.'

gemein, adj., *in* COMMON *with,* COMMON; MEAN, *low.*

Gemeinde, f. w., COMMUNITY, *congregation.*

gemeinſam, adj., *in* COMMON, *joint.*

Gemurmel, n., -s, MURMURING, *buzz.* From murmeln, an imitative word.

Gemurr, n., -es, *muttering, grumbling.* From murren.

Gemütsruhe, f., *tranquillity of mind.* Das Gemüt, 'mind, disposition,' from Mut.

gen, prep. with acc., *toward.* From gegen. Now obsolete except in certain phrases.

genannt, see **nennen**.

genau, adj., *exact, close;* **es — nehmen**, *be exact, particular.*

General', m., –s, ¨e or –e, GENERAL. From Fr.

Generation, f. w., GENERATION. t = ʒ. From L.

genießen, genoß, genoſſen, tr., *enjoy, make use of; take, taste* (food).

Genoß, ± w., *mate, companion.* From genießen.

genug, adv., ENOUGH; with a noun, *plenty,* ENOUGH.

genügen, intr., *be* ENOUGH; with dat., *satisfy.* From genug.

genung, dialect form for genug.

Genuß, m., –ſſes, ¨e, *enjoyment, gratification; taking* (of food). From genießen.

Gepolter, n., –s, (tumbling, rumbling) *noise.* From poltern, 'tumble,' an imitative word.

Gepraſſel, n., –s, *crackling, rattling.* From praſſeln, 'crackle.'

gerade, adj., *straight, upright; outspoken;* adv., *directly, straight, precisely, just.* As to word-order with —, see note to p. 26, l. 10.

geraten, geriet, geraten, with ſ., *get, come, fall into; turn out, prove;* with dat. of pers., *succeed, prosper.* Connection with raten, 'guess,' 'advise,' is not cleared up.

geraten, part. adj., *advised, advisable.* From raten.

geräumig, adj., *large, spacious,* ROOMY. From Raum, 'ROOM.'

Geräuſch, n., –es, –e, *noise, rustling.* From rauſchen, 'rustle.'

geräuſchlos, adj., *noiseless.*

geräuſchvoll, adj., *noisy.*

gerecht, adj., RIGHTEOUS, *just; fit.*

Gerechtigkeit, f. w., RIGHTEOUSNESS; *justness.*

gereichen, intr. with ʒu, *turn, redound.* From reichen.

Gericht, n., –s, –e, *judgment, sentence; tribunal.*

Gerichtsrat, m., –es, ¨e, *counsellor of justice.* A title. See Juſtizrat.

Gerichtsrätin, f., –innen, *wife* of the above.

geriet, see **geraten**.

gering, adj., *small, slight, insignificant.*

gern, adv., *willingly, fain, gladly.* From the same stem as begehren, 'desire.'

geſalzen, part. adj., SALTED, *corned.* Excepting this, ſalzen is now weak.

Geſamtdeutſchland, n., –s, *all Germany.* **Geſamt–**, 'whole, joint.' See ſammeln.

Geſamtſchaft, f. w., *body, corporation.*

Geſandt–, noun inflected as adj., *messenger, ambassador.* From ſenden.

Geſandtſchaft, f. w., *embassy, legation.*

Geſang, m., –es, ¨e, SINGING, SONG.

Geſchäft, n., –s, –e, *business, employment; firm.* From ſchaffen, 'work.'

geſchäftig, adj., *busy, active, fussy.*

geſchehen, geſchah, geſchehen, with ſ., *happen, come to pass, befall;* — **ſein um etwas**, *be done with, forfeited.*

geſcheit, adj., *clever, sensible.* Cog. of ſcheiden, 'distinguish.'

Geſchenk, n., –s, –e, *gift, present.* From ſchenken.

Geſchichte, f. w., *history, narrative, story.* Orig. the 'event' itself. From geſchehen, 'happen.'

Geſchichtsſchreiber, m., –s, *historian.*

Geſchick, n., –es, –e, *fate, lot; skill, address.* From ſchicken, 'send.'

geſchickt, part. adj., *fit, apt; skilful, clever* (at). Orig. 'arranged,' 'fitted,' from ſchicken, 'dispose.'

Geſchlecht, n., –es, –er, *race, generation; extraction; sex, gender.* Derived from ſchlagen, but the meanings are not easily connected.

Geſchmack, m., –es, –e, *taste, flavor.* From ſchmecken.

Geſchmeide, n., –s, *trinkets; jewelry.* From ſchmieden, 'work in metal.'

Geſchöpf, n., –es, –e, *creature.* From ſchaffen, 'create.' As to pf and ff, see B. 535, 1, Rem. 2.

Geſchrei, n., –s, –e, SCREAM, *outcry, shout.* From ſchreien, 'cry.'

geſchweige, conj. or adv., *not to mention, let alone, much less.* Really the 1st

pers. sing. pres. indic. of geſchweigen, 'say nothing of.' B. 233, 1.

geſchwind adj., *swift, prompt, without delay.* Origin?

geſegnen, tr., *bless* (on parting). From ſegnen. (Poet.)

Geſell(e), m. w., *companion; journeyman.* From Saal, 'hall;' lit. 'sharing the same hall.'

geſellen, refl., *associate one's self with, join.*

Geſellſchaft, f. w., *company, society, party.*

Geſetz, n., -es, -e, *law, statute, precept.* From ſetzen, 'SET down, fix.'

Geſicht, n., -es, -er, SIGHT, *face;* pl., -e, *apparition.* From ſehen.

geſpannt, part. adj., *intense; intent.*

Geſpiele, m. w., *playmate.* From ſpielen.

geſponnen, see ſpinnen.

Geſpräch, n., -es, -e, *conversation, talk.* From ſprechen.

Geſtade, n., -s, —, *bank, seaside.* Cog. of ſtehen, Statt.

Geſtalt, f. w., *shape, figure, form.* From ſtellen, 'place.'

geſtand, see geſtehen.

Geſtändnis, -ſſes, -ſſe, *confession, avowal.* From geſtehen, 'confess.'

geſtatten, tr., *allow, grant.* From Statt. 'STEAD.'

geſtehen, geſtand, geſtanden, tr., *confess, own;* lit., 'STAND up to,' 'STAND and admit.'

geſtern, adv., YESTER*day.*

geſtickt, part. adj., *embroidered, wrought;* STITCHED. From ſticken, 'STITCH,' this from ſtechen.

Geſtirn, n., -s, -e, CONSTELLATION, STAR.

geſtoßen, see ſtoßen.

geſtreckt, part. adj., STRETCHED; in -em Galopp, *at full speed.*

geſtrig, adj., *of* YESTER*day.*

Geſtühl, n., -s, -e, *pews; stand, seats.* See Stuhl.

Geſumm, n., -s, *humming.*

geſund, adj., SOUND, *healthy; healthful.*

Geſundheit, f. w., *health; wholesomeness.*

Geſundheitspflege, f., *care of health, regimen.*

gethan, see thun.

Getrabe, n., -s, (incessant) *trotting.* From Trab, 'trot.'

getreu, adj., *faithful, loyal.*

getroſt, adj., *confident, of good cheer;* adv., *confidently, cheerfully, fondly; safely, without hesitation.* Really the weak past part. of tröſten. B. 455, 3.

Getümmel, n., -s, *tumult, riot.* From tummeln, 'cause to TUMBLE, move in a circle.' Cog. of taumeln, 'stagger.'

getümmelvoll, adj., *tumultuous.*

geübt, part adj., *practiced, versed.*

Gevatter, m., -s, —, *godFATHER, gossip;* colloq. *neighbor.*

Gewächs, n., -es, -e, *growth, plant.* From wachſen, 'grow.'

gewachſen, part. adj., *a match for, equal to, up to* (the mark); lit. 'grown up to.'

Gewaffen, n., -s, *armor, arms.* A rare collective noun.

Gewähr, f., GUARANTY, *surety;* — leiſten, *give bail.* From gewähren.

gewähren, tr., WARRANT, *fulfil, grant, afford.* From wahren, 'guard, keep.'

Gewalt, f. w., *power, dominion, force, violence.* From walten, 'rule.'

gewaltig, adj., *powerful, violent; very great, mighty.*

Gewand, n., -es, ¨er and -e, *garment, drapery;* arch., *armor.* From winden, 'WIND about.'

gewandt, part. adj., *versatile, active, dexterous.* From wenden, 'turn.'

gewann, see gewinnen.

geweckt, part. adj., *lively.* From wecken.

Gewehr, n., -s, -e, *weapon; sword, musket.* From wehren, 'ward off, defend.'

geweſen, see ſein, das Weſen.

Gewicht, n., -s, -e, WEIGHT; fig. *importance, consequence.* From wiegen, 'WEIGH.'

Gewimmel, n., -s, *swarm.* From wimmeln, 'swarm, crawl.'

gewinnen, gewann, gewonnen, tr., WIN, *profit, acquire.*

gewiß, adj., *certain, sure of; certain = some,* with indef. force. Orig. a past part. of the stem from which come wiſſen, weiſe. B. 412, 2; 453, 1.

Gewiſſen, n., –s, *conscience.* Orig. an infin.

gewiſſenhaft, adj., *conscientious.*

gewiſſermaßen, adv., *in a (certain) manner, to some extent.* Really an adv. gen.

Gewitter, n., –s, —, *thunder and lightning, thunder-storm.* Collective from Wetter.

gewogen, part. adj., *favorable, well disposed.* From the stem of bewegen; lit., 'moved in favor of.'

gewöhnen, tr., *accustom.* Related to wohnen, 'dwell.'

Gewohnheit, f. w., *custom, habit, way.*

gewöhnlich, *customary, usual, common.*

gewohnt, adj., WONT, WONTED. With the two preceding words from an old adj. GEWON, to which t has been added so that it looks like a past part. It is also spelt gewöhnt, as if past part. of gewöhnen, as on p. 112, l. 18.

Gewölbe, n., –s, —, *vault, cellar.* From wölben, 'arch.'

Gewühl, n., –es, –e, *rooting up, confusion; throng.* From wühlen.

Gewürz, n., –es, –e, *spice, condiment.* From Wurz, 'WORT,' würzen, 'to season.'

gewußt, see wiſſen.

Ghibelli'ne, m. w., GHIBELLINE. Italian form of Waiblingen.

gieb or **gib**, imp. of geben.

gießen, goß, gegoſſen, *pour, shed; cast* (metal). [GUSH.]

Gift, n., –es, –e, *poison.* From geben. (A GIFT for a special purpose.)

Giftmiſcherin, f., –innen, *poisoner;* lit., 'a woman MIXING poison.'

gilt, see gelten.

ging, see gehen.

Gipfel, m., –s, —, *summit, top.*

glänzen, intr., *glitter, shine.* From Glanz, 'lustre, splendor.'

Glas, n., –es, ¨er, GLASS.

glatt, adj., *smooth, polished, sleek.* [GLAD, the German is the older meaning.]

Glaube(n), m., –ns, *belief, faith, trust.*

glauben, with dat. of pers., *believe, trust;* an with acc., *believe in, put faith in.* For cog. see lieben. See pref. ge–.

gleich, adj., ALIKE, *level, equal, same;* adv., *equally, alike;* if for ſogleich, *immediately, directly;* with a conj. or in an inverted clause without a conj., *although.* B. 339.

gleichen, glich, geglichen, with dat., *be* LIKE; tr. and w., *make* LIKE, LIKEN.

–gleichen, in composition with a pron. which stands in the gen., *the* LIKE *of,* LIKE. B. 87.

Gleichgewicht, n., –s, –e, *equilibrium, balance;* lit., 'LIKE WEIGHT.'

gleichviel', adv., *no matter* (because 'of equal value or amount').

gleichwohl', adv. and conj., *nevertheless.*

gleichzeitig, adj., *contemporary, at the same* TIME.

gleiten, glitt, geglitten, with ſ., GLIDE, *slip.*

glich, see gleichen.

Glied, n., –es, –er, LIMB, *joint; member; file* (of soldiers); ins — treten, *enter the line, the army.* G– is the pref. ge–.

Gliedmaßen, pl., *members* (of the body). See Maß.

Globus, m., —, pl. –en or –usſe, GLOBE. From L.

Glöckchen, n., –s, —, *little bell.* Dim. of Glocke.

Glocke, f. w., *bell.* [CLOCK.]

Glöckner, m., –s, —, *bell-ringer, sexton.* As to n see B. 502, 1 *a.*

glorreich, adj., GLORIOUS; lit., 'RICH *in* GLORY.' From L.

Glück, n., LUCK, *fortune, success, happiness.* See pref. Ge–.

Glückshaut, f., *caul.*

glückwünſchend, part. adj., *congratulating, congratulatory.*

glücklich, adj., LUCKY, *successful, happy;* (arrive) *safely.*

glücklicherweiſe, adv., LUCKILY. Really a gen.

glühen, intr., GLOW.

glühend, part. adj., GLOWING, *fiery.*

Glut, f. w., GLOW, *heat, flame.*

Gnade, f. w., *grace, favor, mercy.* See pref. Ge–, but orig. ?

gnädig, adj., *gracious, merciful.*

Gold, n., –es, GOLD. Cog. with gelb, not with gelten, Geld.

goldburchwirkt, part adj., *interwoven with* GOLD. See wirken.
golden, adj., GOLDEN, GOLD. From Gold.
goldfarben, adj., GOLD-*colored.*
Gold-Orangen, see note to p. 45, l. 10.
goldrot, adj., GOLDEN *color;* lit., 'GOLD-RED.'
gönnen, tr., *grant readily, not envy, not grudge;* nicht —, *grudge, envy.*
Gott, m., -es, ¨er, GOD, GOD.
Gottesdienſt, m., -es, -e, *divine service.*
Gotteshaus, n., -es, ¨er, HOUSE *of* GOD, *church.*
Göttin, f., -innen, GODDESS.
Gottlob', interjection, *praise* (be) *to* GOD, *thank* GOD. Gott is dat.
Götze, m. w., *idol, image of a god.* Perhaps from gießen, 'cast.'
Grab, n., -es, ¨er, GRAVE, *tomb.* Cog. with graben, 'dig.'
Grabgeläute, n., -s, *knell.* From läuten, 'ring the bell.'
graben, grub, gegraben, tr., *dig.*
Graben, m., -s, ¨, *ditch.*
grad', for gerade.
Grad, m., -es, -e, GRADE, *degree.* From L. GRADUS.
Graf, m. w., *count.* See Markgraf.
Gral, m., -s, GRAIL.
Gram, m., -es, *grief, sorrow, melancholy.* Related to grimm.
grämen, refl., *grieve.* From Gram.
gramumwölkt, adj., *clouded with grief.* From umwölken, Wolke, 'cloud.'
Granat'enſchnur, f. w., *string of* GARNET, GARNET-*necklace.*
Granit', m., -s, -e, GRANITE. From Fr.
Gräschen, n., -s, *spear of* GRASS. Dim. of das Gras, 'GRASS.'
grau, adj., GRAY; fig., *aged.*
1. **grauen,** intr., *turn* GRAY, *to dawn.* From grau.
2. **grauen,** impers. with dat., and vor with dat., *dread, be in horror of.* This and the following words come from a stem meaning 'to frighten,' not from grau, 'GRAY.'
Grauen, n., -s, *horror.*
grauenerregend, adj., *causing horror, horrible.*
grauenvoll, adj., FULL *of horror.*
gräulich, adj., *horrible,* GRUESOME.
grauſam, adj., *terrible; cruel, inhuman.*
Grauſamkeit, f. w., *cruelty, barbarity.*
grauſen, imper. with dat., *shudder.* From grauen.
Gra'zie, f. w., GRACE, *charm;* GRACE. (3 syll.).
greifen, griffen, gegriffen, tr., *lay hold of, seize, snatch;* intr. with zu, nach, *grasp after, take up,* [GRIPE].
greis, adj., *gray,* GRIZZLED; *aged.*
Greis, m., -es, -e, *old man.*
grell, adj., *glaring* (color); *shrill* (sound).
Grenadier', m., -s, -e, GRENADIER. From Fr.
Grenze, f. w., *boundary.* From Slavic.
grenzenlos, adj., *boundless.*
Grenzwächter, m., -s, —, *boundary-guard* (for customs or police).
Griechenland, n., -s, GREECE.
griechiſch, adj., GREEK.
Griff, m., -es, -e, GRIPE, GRIP, *hold; handle, hilt.* From the stem of greifen.
Griffel, m., -s, —, *style* (for engraving); *slate-pencil.* Associated with greifen, Griff, but perhaps a borrowed word.
grimm, adj., *enraged,* GRIM.
Grimm, n., -es, *fury, rage.* Cog. of gram, which meant originally 'angry.'
grimmig, adj., *furious, fierce.*
grob, adj., *coarse, rude;* GRUFF (which is from Dutch).
Groll, m., -es, *rancor, ill-will.*
grollen, intr., GROWL; with dat., *bear ill-will.*
groß, adj., GREAT, *large, tall.*
Groß-, noun decl. as adj., *noble, grandee.*
großartig, adj., *grand, magnificent.*
Großbritannien, n., -s, GREAT BRITAIN.
Großmutter, f., ¨, *grand*MOTHER.
größt-, sup. of groß.
Großthat, f. w., *exploit;* lit., 'GREAT DEED.'
Großvater, m., -s, ¨, *grand*FATHER.
Gruft, f., ¨e, *sepulchre, vault.* Either from graben, or, better, borrowed from late L. GRUPTA, 'CRYPT.'
grün, adj., GREEN. Derived from a stem meaning 'to GROW.'

Grund, m., –es, ¨e, GROUND, *bottom; valley, lowland;* fig., *basis,* GROUNDS; zu — richten, *ruin utterly.*
gründen, tr., *found, establish;* GROUND; *sound;* ſich —, *rest upon.*
grünen, intr., GROW GREEN.
Grundſatz, m., –es, ¨e, *principle, maxim.*
Gruppe, f. w., GROUP. From Fr.
Gruß, m., –es, ¨e, GREETING, *salute.*
grüßen, tr., GREET, *salute.*
gucken, intr., *peep.*
Guelfe, m. w., GUELPH. Italian form of Welf, which see.
Guitar're, f. w., GUITAR. From Romance languages; u is silent.
gülden, adj., arch. for **golden**, GOLDEN. B. 524, 2.
Gunſt, f., *favor, kindness, good-will.* Cog. with gönnen.
günſtig, adj., *favorable, propitious.*
Gürtel, m., –s, —, GIRDLE, *sash.*
gut, adj., GOOD, *proper, pleasant, friendly;* –machen, MAKE GOOD; zu gute kommen, with dat., *be of service, of advantage.*
Gut, n., –es, ¨er, *estate,* GOODS, *property.* B. 221, 4, *a.*
Güte, f., *kindness, bounty.*
gütig, adj., *kind, benign, gracious.*
Gutnachtgruß, m., –es, ¨e, *bidding* GOOD NIGHT.
Gutsbeſitzer, m., –s, —, *owner of an estate, landlord, farmer.*

H.

Ha, interjection expressing surprise, HA.
Haar, n., –s, –e, HAIR.
Hab(e), f., *property.* For Hab und Gut, see note to p. 185, l. 9.
Haber, m., South G., and older form for Hafer, *oats.*
haben, hatte, gehabt, tr., HAVE.
Habicht, m., –s, –e, HAWK.
Häckerling, m., –s, *cut straw* (for fodder). From hacken, 'HACK.'
Hader, m., –s, *quarrel, dispute.*
Hafer, m., –s, *oats.*
-haft, adj.-suff., denoting *possession, similar to.* Etym. doubtful. B. 526, 2.
-haftig, adj.-suff., = **-haft**. Accent doubtful. B. 422, 2.
Hag, m., –es, –e, HEDGE, *enclosure, grove.* [HAW.]
halb, adj., HALF.
-halb or **-halben** in comp. with prons., *on account of, in behalf of.* B. 87.
halblaut, adv., HALF LOUD, *in an undertone.*
halbmaſt, adv., at HALF-MAST.
halbnackt, adj., HALF NAKED.
halbzerfallen, part. adj., HALF *in ruins.*
Halde, f. w., *hillside.*
half, see helfen.
Hälfte, f. w., HALF; *middle.* From halb.
Halle, f. w., HALL; *stall* or *shop.*
hallen, intr., *sound.* Cog. with hell, 'clear.'
Halm, m., –s, –e, *stalk, stem* (of grain or grass). [HALM].
Hals, m., –es, ¨e, *neck, throat.*
Halsbinde, f. w., *cravat, neck-cloth.*
Halsgericht, n., –s, –e, *criminal court;* lit., 'court that decides upon life and death.'
Halsleiden, n., –s, —, *throat-disease.*
Halt, m., –s, –e, HOLD, *support; stop, halt.*
halt, interjection, *halt, ho, stop.*
halten, hielt, gehalten, tr., HOLD, *keep, maintain; deem, consider;* intr., *stop, halt, last;* — auf, with acc., *lay stress* UPON; ſich —, *keep one's self.*
Haltung, f. w., HOLDING, *keeping; carriage, attitude.*
Hand, f., ¨e, HAND.
Handel, m., –s, ¨, *trade; affair; quarrel.* From handeln.
handeln, intr., *trade; act;* impers., es handelt ſich um, with acc., . . . *is involved, the question is.* [HANDLE]. From Hand.
handfeſt, adj., *strong, sturdy.*
Handgriff, *grasp;* HANDLE; *knack.*
handgroß, adj., *as large as a* HAND.
handhaben, handhabte, gehandhabt, tr., HANDLE; *administer; manage.*
Händler, m., –s, —, *dealer, trader.* From Handel.
Handlung, f. w., *action; transaction; business, firm.*

Handſchuh, m., -eš, -e, *glove*. See Schuh.

Handvoll, f., HANDFUL.

Handwerk, n., -š, -e, *trade; craft*, HANDI*craft*.

hangen, hing, gehangen, intr., HANG, *be suspended*.

hängen, tr., HANG, *suspend*. From hangen. Confounded with hangen.

Hans, Hänschen, JOHN, JOHNNIE, *Jack*. From Johan'neš. From Hebrew.

Hanſaſtadt, f., ¨e, HANSE-*town*. Die Hanſa means 'league, association.'

hantieren, intr., *manage, stir about*. From Fr. HANTER, Engl. HAUNT, though felt by the people as coming from Hand. B. 538, 3.

Härchen, n., -š, —, *little* HAIR. Dim. of Haar.

Harfe, f. w., HARP.

Harmonie', f. w., HARMONY. From L. (3 syll.)

Harniſch, m., -eš, -e, HARNESS, *armor*.

Harpy'e, f. w., HARPY. From Gr.

harren, intr., *wait, be in suspense, hope*; with gen. or auf and acc., *wait for*.

hart, adj., HARD, *stiff*; fig. *severe*, HARSH; *difficult, laborious*.

Härte, f., HARDNESS; HARSHNESS; *crudeness*.

hartnäckig, adj., *stiff*-NECKED.

Haß, m., -ſſeš, HATE, *enmity*.

haſſen, tr., HATE.

haſt, 2d pers. sing. pres. ind. of haben.

haſtig, adj., HASTY; fig. *choleric*. From die Haſt, 'HASTE.'

hatte, see haben.

Häubchen, n., -š, —, *little hood, cap* (woman's). Dim. of Haube, cog. with Haupt.

Hauch, m., -eš, -e, *breath, whiff; breeze*.

hauchen, intr., *breathe*; tr., *exhale*.

hauen, hieb, gehauen, tr., HEW, *cut, strike*.

Haufe, m. w., or **Haufen**, m., -š, —, HEAP, *pile; great number*.

häufig, adj., *abundant, frequent*; lit., 'in HEAPS.'

Häuflein, n., -š, —, *little* HEAP; *a company* (of warriors). Dim. of Haufe.

Haupt, n., -eš, ¨er, HEAD; CHIEF, *leader*. In compds. the accent is often doubtful. Cp. Ober-.

Hauptangriff, m., -eš, -e, *principal attack*.

Hauptfeſtung, f. w., *principal fortress*.

Hauptkunſtgriff, m., -eš, -e, *principal trick; knack*. Kunſtgriff, m., lit. 'artistic or artful hold; trick.'

Hauptſprecher, m., -š, —, CHIEF SPEAKER.

Hauptſtadt, f., ¨e, CAPITAL; lit., 'CHIEF city.'

häuptlings, adv., HEAD *foremost*. -lings, adv. suff., has the force of '-ward.' Cp. rücklings, 'backward.' B. 553, 1.

Haus, n., -eš, ¨er, HOUSE; HOUSE*hold; family*.

Hausanzug, m. -eš, ¨e, HOUSE-*suit*.

Häuschen, n., -š, —, *little* HOUSE.

hauſen, intr., HOUSE, *live; manage, proceed, go on* (generally implying 'badly,' 'destructively').

Hausflur, m., -š, -en, or f. w., *entrance-hall, hall* (of a house).

Hausfrau, f. w., *lady* or *mistress of the* HOUSE.

Hausfreund, m., -eš, -e, FRIEND *of the family*.

Hauskapelle, f. w., *private* CHAPEL.

Hauskleid, n., -eš, -er, HOUSE-*dress*.

Hausknecht, m., -eš, -e, *hired man, hostler*.

Häusler, m., -š, —, *cottager*. -ler is a secondary suff. Cp. Künſtler.

häuslich, adj.-suff., *domestic, home-bred, frugal*.

Häuslichkeit, f., *domesticity; frugality*.

Hausmädchen, n., -š, —, HOUSE-MAID.

Hausordnung, f. w., *rule* or *regulation of the* HOUSE*hold*.

Haustier, n., -eš, -e, *domestic animal*.

Haut, f., ¨e, HIDE, *skin; membrane*.

heben, hob or hub, gehoben, tr., HEAVE, *raise, lift; improve, remove*. e is umlaut of a. B. 457, 1.

Hecke, f. w., HEDGE. (Also das Heck.) Der. from Hag, 'HAW.'

Heer, n., -eš, -e, *host; army*.

Heerfahrt, t. w., *expedition*.

Heerführer, m., –s, —, *leader of an army.*
Heergeſelle, m. w., *companion in war, warrior.*
Heerhauſe, m. w., *division, corps.*
Heerſchau, f., *review* (of an army).
heften, tr., *fasten, tie, stitch.* Der. from haften, 'cling to,' Haft, 'arrest.'
heftig, adj., *vehement, passionate, furious.* Its older meaning was 'pertinacious,' 'clinging to.' Cog. with heften.
Heftigkeit, f., *vehemence, impetuosity.*
hegen, tr., HEDGE *about, fence in;* fig., *foster, cherish.* From Hag, 'HEDGE.'
hehr, adj., *venerable, august, sublime, exalted.* [HOARY.]
Heide, f. w., HEATH.
Heide, m. w., HEATHEN. This has lost an n, by which it was derived from the preceding. B. 435, 3. Cp. heidniſch.
Heideland, n., –es, HEATH-LAND, HEATH.
heidniſch, adj., *pagan,* HEATHENISH. From der Heide.
Heil, m., –s, *welfare, happiness, salvation,* HEALTH. [WHOLE.] As an exclamation, HAIL! Cp. heilen, 'HEAL.'
heilig, adj., HOLY, *sacred, enviable.* From Heil, but the meanings are difficult to connect.
heiligen, tr., HALLOW, *consecrate.*
Heiligkeit, f., HOLINESS, *sacredness.*
Heilung, f. w., HEALING, *cure.* See Heil.
heim, adv., HOME, HOME*ward.* Frequent in compds. Really an acc. of das Heim.
Heimat, f., HOME, *native land;* –at is a rare ending. B. 511, 2 *a.* Cp. Monat.
Heimatland, n., –es, ¨er, *native* LAND.
Heimatsdorf, n., –es, ¨er, *native village.*
heimbringen, brachte —, –gebracht, tr., BRING OR *take* HOME.
Heimgarten, see note to p. 99, l. 22.
heimgehen, ging —, –gegangen, with ſ., GO HOME; euphemistic for *die.*
Heimkehr, f., *return* HOME.
heimkehren, with ſ. sep., *turn* HOME*ward, return* HOME.
heimkommen, kam —, –gekommen, with ſ., COME HOME.
heimlich, adj., *private, secret;* HOME-LIKE, *comfortable.* Cp. geheim.
Heimreiſe, f. w., HOME*ward journey* or *voyage.*
heimſuchen, tr. sep., *visit, haunt;* lit., 'SEEK in one's very HOME.'
heimtückiſch, adj., *malicious, sneaking.* See tückiſch.
heimwärts, adv., HOMEWARD.
Heimweg, m., –es, –e, HOME*ward* WAY.
Heinrich, m., –s, HENRY; lit., 'HOME-ruler;' compd. of Heim and Reich.
Heirat, f. w., *marriage, match.* Compd. of older HIU, 'a couple,' and Rat, which see. B. 511, *a.*
heiraten, tr., *marry.* From Heirat.
heiſer, adj., HOARSE.
Heiſerkeit, f., HOARSENESS.
heiß, adj., HOT, HEATED; fig., *ardent, vehement.*
heißen, hieß, geheißen, intr., *be called* or *named, be;* tr., *command;* impers., *it is said.* See note to p. 1, l. 1.
–heit, noun-suff., –HOOD, –HEAD. Orig. an independent noun, meaning 'character,' 'nature.'
heiter, adj., *serene, bright; jolly.*
Heiterkeit, f., *serenity; merriment.*
Held, m. w., *hero; champion.*
Heldenblut, m., –es, BLOOD *of heroes.*
Heldenbuch, n., –es, ¨er, BOOK *of heroes.*
Heldenfeuer, n., –s, *heroic enthusiasm.*
heldenhaft, adj., *heroic.*
Heldenhaupt, n., –es, *heroic* HEAD, CHIEF.
Heldenkraft, f., ¨e, *heroic strength.*
Heldenleib, m., –es, –er, *body of the hero.*
Heldenmut, m., –es, *heroic courage.*
heldenmütig, adj., *of heroic spirit.*
Heldenruhm, m., –es, *heroes' fame.*
Heldenthat, f. w., *heroic* DEED, *exploit.*
Heldentod, m., –es, DEATH *of a hero.*
helfen, half, geholfen, with dat., HELP.
Helios, Gr. name of the *sun, sun-god.*
hell, adj., *clear* (of sound and color); cog. with hallen. See note to p. 68, l. 24.
Heller, m., –s, —, a small copper coin; perhaps *penny, farthing, cent* would answer in Eng. See note to p. 157, l. 16.
Helm, m., –es, –e, HELMET. From the stem of hehlen, 'conceal, cover.'

hem, HEM. An imitative word.

Hemd, n., -es, -en, *shirt;* CHEMISE.

Henker, m., -s, —, HANGMAN. From henken, hängen, hangen, 'HANG.'

her, adv., HITHER; near and toward the speaker, HERE. Often follows a prep. and case. After an acc. of time, *ago,* e. g. 14 Tage her, *a fortnight ago.* Forms many compds. as sep. accented pref., but compounded with another adv. it is unaccented. Cog. with hin, hier. From the demonstr. stem HI. B. 443, 2.

herab', adv. and sep. accented pref., *down from; down.*

herabgehen, ging —, -gegangen, with ſ., GO or *come down.*

herabgießen, goß —, -gegoſſen, tr., *pour down.*

herabhangen, hing —, -gehangen, intr., HANG *down.*

herablaſſen, ließ —, -gelaſſen, tr., LET *down;* ſich —, *condescend.*

herabnehmen, nahm —, -genommen, tr., *take down.*

herabſchauen, intr. sep., *look down.*

herabſchießen, ſchoß — -geſchoſſen, tr., SHOOT *down;* with ſ., *dart, pour down.*

herabſehen, ſah —, -geſehen, intr., *look down.*

herabſtürzen, with ſ., sep., *plunge down;* tr., *precipitate.*

herabtönen, intr. sep., *sound, be heard from above.*

herabwerfen, warf —, -geworfen, tr., *throw down.*

heran', adv. and sep. accented pref., ON; *near; up to,* toward the speaker or point in question.

herankommen, kam —, -gekommen, with ſ., COME ON, *approach.*

herannahen, with ſ., sep., *draw* NEAR.

heranreiten, ritt —, -geritten, with ſ., RIDE *up to, come* RIDING ON.

heranſprengen, with ſ., sep., *come* ON *riding fast.*

heranſpringen, ſprang —, -geſprungen, with ſ., *come jumping near* or ON.

herantreten, trat —, -getreten, with ſ., *step near;* fig., *approach* (a subject).

heranwachſen, wuchs —, -gewachſen, with ſ., *grow up, shoot up.*

heranziehen, zog —, -gezogen, with ſ., *approach;* tr., *train, bring up.*

herauf', adv. and sep. accented pref., UP*wards,* UP, toward the speaker or point in question.

heraufbeſchwören, beſchwor —, -beſchworen, tr., *conjure* UP.

heraufſpringen, ſprang —, -geſprungen, with ſ., SPRING UP.

heraufſteigen, ſtieg —, -geſtiegen, with ſ., *climb* UP, *ascend.*

heraus', adv. and sep. accented pref., OUT *from,* OUT *of,* OUT. Stands often after aus and the dat. for expressiveness, when it may be considered as the pref. of a sep. compd. verb. See fuhr aus... heraus, p. 6, l. 24, 25.

herausbringen, brachte —, -gebracht, tr., BRING OUT; fig., *decipher, solve.*

herausfahren, fuhr —, -gefahren, with ſ., *drive* OUT, *rush* OUT; — mit, *burst* OUT *with, blurt* OUT.

herausfordern, tr. sep., *challenge.*

heraushauen, hieb —, -gehauen, tr., HEW OUT; ſich —, *cut one's way* OUT.

herausholen, tr. sep., *fetch* OUT, *pull* OUT.

herauskommen, kam —, -gekommen, with ſ., COME OUT or *forth;* — auf etwas, *amount to the same thing.*

herausnehmen, nahm —, -genommen, *take* OUT; ſich (dat.) etwas —, *presume.*

herausrauſchen, with ſ., sep., *come* RUSHING (lit. 'rustling') OUT.

herausſchauen, intr. sep., *look* OUT (from).

herausſpringen, ſprang —, -geſprungen, with ſ., SPRING, *leap forth.*

herausſtecken, tr. sep., *stick* OUT, *put* OUT.

herausſteigen, ſtieg —, -geſtiegen, with ſ., *climb* OUT.

herausſtoßen, ſtieß —, -geſtoßen, tr., UTTER *with an effort; kick, thrust* OUT.

herausthun, that —, -gethan, tr., *put forth, take* OUT.

herausträufeln, with ſ., sep., DRIP or *trickle* OUT. From träufen, this from triefen, 'DRIP.'

heraustreten, trat —, -getreten, with ſ., *step forth* or OUT.

herauswachſen, wuchs —, -gewachſen, with ſ., *grow* OUT *from*, OUTgrow.
herausziehen, zog —, -gezogen, tr., *pull* OUT, *draw forth.*
herb(e), adj., *harsh, sour, astringent.*
herbei', adv. and sep. accented pref., *to the spot* (or speaker), *this way, up, on.*
herbeibringen, brachte —, gebracht, tr., BRING *to the spot, adduce.*
herbeieilen, with ſ., sep., *come up hastily.*
herbeiführen, tr. sep., *bring on* or *to the spot.*
herbeikommen, kam —, -gekommen, with ſ., COME *up.*
herbeiſchaffen, tr. sep., *bring to the spot, furnish.*
herbeiſchwimmen, ſchwamm —, -geſchwommen, with ſ., *come* SWIMMING *near.*
herbeiſtrömen, with ſ., sep., *pour in, come pouring in.*
herbeiſtürzen, with ſ., sep., *rush to the spot.*
herbeitragen, trug —, -getragen, tr., *carry to the spot.*
Herberge, f. w., *Inn, public-house;* like HARBOR, orig. 'shelter for an army,' Her- from Heer, 'army;' -berge, from bergen, 'hide, shelter.'
Herbſt, m., -eS, -e, *autumn,* HARVEST.
Herd, m., -eS, -e, HEARTH. Long e.
Herdfeuer, n., -S, —, FIRE *on the* HEARTH.
herein', adv. and sep. accented pref., IN HITHER, INTO, IN; as an exclamation, *walk* or *come* IN.
hereinbringen, brachte —, -gebracht, tr., BRING IN.
hereinfliegen, flog —, -geflogen, with ſ., FLY IN.
hereinhängen, tr. sep., HANG (in a room).
hereinkommen, kam —, -gekommen, with ſ., COME IN.
hereinlaſſen, ließ —, -gelaſſen, tr., LET IN.
hereinſchleichen, ſchlich —, -geſchlichen, with ſ., *steal* or *sneak* IN.
hereinſtellen, tr., *place, put* IN.
hereintreten, trat —, -getreten, with ſ., *enter, step* IN.
herfliegen, flog —, -geflogen, with ſ., FLY *near, come* FLYING.
herfließen, floß —, -gefloſſen, with ſ., *flow on; flow from.*
herfordern, tr. sep., *summon* HITHER.
herführen, tr. sep., *lead, carry* HITHER.
Hergang, m., -S, ¨e, *walk* HITHER; fig., *procedure, story.* Cog. with hergehen, 'happen.'
hergeben, gab —, -geben, tr., *deliver,* GIVE *up.*
hergehen, ging —, -gegangen, with ſ. or h., *walk along; happen,* GO *on, be carried on.*
herjagen, with ſ., sep., *hurry along* (HITHER).
herkehren, intr. sep., *turn toward* (the speaker).
herkommen, kam —, -gekommen, with ſ., COME HITHER; *proceed from.*
Herkunft, f., *descent, birth.* Cp. Ankunft.
herlocken, tr. sep., *entice, allure* (to the spot).
Hermeš, m., HERMES, *Mercury.* See note to p. 1, l. 12.
hernach', adv., *afterwards.*
hernie'der, adv. and sep. accented pref., *downward,* HITHER *down.* (Poet.)
herniederrauſchen, intr. sep., *come rustling* or *pouring down.* See p. 28, l. 26.
Herold, m., -S, -e, HERALD.
He'ros, m., pl. Hero'en, HERO. From Gr.
Herr, *master, ruler; lord, Lord; sir, Mr.* Orig. a compar. of hehr, 'exalted.'
herreiten, ritt —, -geritten, with ſ., RIDE *along, come* RIDING *up.*
herrichten, tr. sep., *fit up, arrange.*
Herrin, f., -innen, *mistress, lady.*
herrlich, adj., *lordly, splendid, magnificent.*
Herrlichkeit, f. w., *glory, splendor.*
Herrſchaft, f. w., *lordship, dominion, sovereignty, power; master and mistress.* See note to p. 87, l. 22.
herrſchen, intr., *be lord, rule, govern.* -ſchen for -ſen. B. 539, 2.
Herrſcher, m., -S, —, *ruler, governor, monarch.*
Herrſcherhaus, n., -eS, ¨er, *reigning family, dynasty.*
Herrſchſucht, *strong desire for ruling, for power, ambition.* -ſucht means

'mania, disease,' cog. with ſiech, 'SICK.' B. 396.

herrühren, intr. sep., *proceed from* (as a result).

herſtellen, tr. sep., *place* HERE; fig., *restore.*

Herſtellung, f. w., *restoration.*

hertreiben, trieb —, -getrieben, tr., DRIVE *along* or HITHER.

herü'ber, adv. and sep. accented pref., *across* HITHER *to this side*, OVER, toward the speaker or point in question.

herüberklingen, intr. sep., *sound across, from the other side.*

herüberkommen, kam —, -gekommen, with ſ., COME *across* or OVER.

herüberliegen, refl. sep., LAY *one's self toward, lean toward.*

herüberſchaffen, tr. sep., *bring across* or OVER.

herübertönen, intr. sep., = herüberklingen, which see.

herum', adv. and sep. accented pref., *around, round about.* Often follows a prep. and case.

herumdrehen, refl. sep., *turn around.*

herumfahren, fuhr —, -gefahren, with ſ., *drive about; dart about.*

herumgehen, ging —, -gegangen, with ſ., *walk around;* GO *about.*

herumklettern, with ſ. or h., sep., *climb about* or *around.*

herumſpringen, ſprang —, -geſprungen, with ſ., *jump about.*

herumwandern, with ſ., sep., WANDER *about.*

herun'ter, adv. and sep. accented pref., *down from, downward, down.*

herunterfallen, fiel —, -gefallen, with ſ., FALL *down, drop.*

herunterhangen, hing —, -gehangen, intr. sep., HANG *down.* Also herunterhängen. See hängen.

herunterkommen, kam —, -gekommen, with ſ., COME *down.*

herunterrieſeln, intr. sep., *come rippling* or *drizzling down; run down*, p. 85. l. 5.

herunterreißen, riß —, -geriſſen, tr., *tear down.*

herunterſteigen, ſtieg —, -geſtiegen, with ſ., *descend.*

hervor', adv. and sep. accented pref., FORTH, *out from, out*, FORWARD.

hervorblicken, intr. sep., *look* FORTH *from.*

hervorbrechen, brach —, -gebrochen, with ſ., BREAK FORTH.

hervorgehen, ging —, -gegangen, with ſ., GO, *come* FORTH, *follow* (from), *proceed* (from).

hervorgrinſen, intr. sep., GRIN (from out or under).

hervorholen, tr. sep., *fetch out, draw* FORTH.

hervorkommen, kam —, -gekommen, with ſ., COME FORTH or *to the surface.*

hervorpreſſen, tr. sep., PRESS *out, utter with an effort.*

hervorragen, intr. sep., *project, to tower, be prominent.*

hervorrauſchen, intr. sep., *come up rustling, come to the surface.*

hervorrennen, rannte —, -gerannt, with ſ., RUN *out from.*

hervorrufen, rief —, -gerufen, tr., *call* FORTH, *evoke.*

hervorſehen, ſah —, -geſehen, intr. sep., *look out* (from under).

hervorſteigen, ſtieg —, -geſtiegen, with ſ., *climb out from.*

hervorſtoßen, ſtieß —, -geſtoßen, tr., *thrust out, utter* (tone, etc.).

hervorſuchen, tr. sep., SEEK *out; endeavor to find.*

hervorthun, that —, -gethan, refl., *put one's self* FORWARD; *distinguish one's self.*

hervortreten, trat —, -getreten, with ſ., *step* FORTH, *appear.*

hervorwinken, intr. sep., *beckon* (*out*) *from.*

hervorziehen, zog —, -gezogen, tr., *draw* FORTH, *pull out.*

herwandeln, with ſ. sep., *walk along.*

herwehen, über etwas, intr. sep., *be blown over and past, float over and beyond.*

Herz, n., -ens, -en, HEART; *courage.*

Herzblut, n., -es, HEART'S BLOOD.

Herzbruder, m., -s, ¨, *favorite* BROTHER.

Herzeleid, n., -es, *sorrow of the* HEART, *deep grief.*

herzen, tr., *press to the* HEART.
herzlich, adj., HEARTY, *cordial, affectionate.*
Herzog, m., –s, –e or ¨e, DUKE. From Heer, 'army,' and –zog, from the stem of ziehen, 'march, guide.'
Herzogin, f., –innen, DUCHESS.
Herzogtum, n., –s, ¨er, DUKEDOM.
herzu', adv. and sep. accented pref., HITHER, *to this place*, to the speaker or point in question.
herzueilen, with f. sep., *hasten* HITHER or *to the spot.*
herzuführen, tr. sep., *lead* HITHER, *to this place.*
herzurufen, rief —, –rufen, tr., *call* HITHER or *up.*
herzuſpringen, ſprang —, –geſprungen, with f., *jump* HITHER (to the spot).
herzutreten, trat —, –getreten, with f., *step up.*
herzerreißend, part. adj., HEART-*rending.*
Heu, n., –s, HAY, Der. from hauen, 'cut.'
Heuernte, f. w., HAY-*harvest.*
heuer, adv., (*in*) *this* YEAR. From HIU JARU, 'of this YEAR.' B. 443, 2.
heulen, intr., HOWL, *scream.*
heut(e), adv., TO-DAY. From HIU TAGU, 'of this DAY.' Cp. heuer.
heutig, adj., *of this* DAY; *modern.*
Hexerei, f. w., *witchcraft.* From Hexe, 'HAG.'
Hieb, m., –es, –e, *stroke, cut.* Cog. with hauen, hieb, 'HEW.'
hieb, see hauen.
hielt, see halten.
hienie'den, adv., HERE *below, on earth.*
hier, adv., HERE. Frequent in compds. with other advs. For etym. see her. If emphasized, it has the accent. B. 426.
hie'rauf, adv., HEREUPON.
hie'raus, adv., OUT *of this*, HENCE.
hier'bei, adv., HEREWITH.
hier'her, adv., HITHER, *this way.*
hie'rin, adv., HEREIN.
Hierſein, n., –s, *presence, being* HERE.
hieß, see heißen.
Hilfe, f., HELP. Cog. with helfen, 'HELP.'
Hilferuf, m., –es, *cry for* HELP.
hilfsbereit, adj., READY *to* HELP.
Hilfstruppen, pl., *auxiliary* TROOPS.
Himmel, m., –s, —, HEAVEN; *clime.*
himmliſch, adj., HEAVENLY.
hin, adv. and sep. pref., *thither*, HENCE, *along, away;* hin und her, *to and fro*, HITHER *and thither.* Unaccented in compd. advs., elsewhere accented. For cog. see her. Often after a prep. and case.
hinab', adv. and sep. accented pref., *down, from up* HERE.
hinabfahren, fuhr —, –gefahren, with f., *drive down, dart down.*
hinabfallen, fiel —, –gefallen, with f., FALL *down.*
hinabführen, tr. sep., *lead down.*
hinablaufen, lief —, –gelaufen, with f., *run down.*
hinabnehmen, nahm —, –genommen, tr., *take down, carry down.*
hinabplumpen, with f., sep., *fall down* PLUMP.
hinabreißen, riß —, –geriſſen, tr., *carry along down.*
hinabſchreiten, ſchritt —, –geſchritten, with f., *walk down.*
hinabſteigen, ſtieg —, –geſtiegen, with f., *descend.*
hinabſtürzen, with f. or tr., *plunge down.*
hinan', adv. and sep. accented pref., *upward, up to* (the point in question).
hinaneilen, with f. or h., *hasten up.*
hinangehen, ging —, –gegangen, with f., GO *up to* or *toward.*
hinanklettern, with f. or haben, *climb up.*
hinauf', adv. and sep. accented pref., UP *toward*, UP *hence*, UP *to* (the point in question.)
hinaufbringen, brachte —, –gebracht, tr., BRING UP.
hinauffahren, fuhr —, –gefahren, with f., *drive* UP.
hinaufführen, tr. sep., *lead* UP.
hinaufhelfen, half —, –geholfen, with dat., HELP UP.
hinaufkommen, kam —, –gekommen, with f., COME UP *to* (a point).
hinauflachen, intr. sep., LAUGH UP *into, greet with a* LAUGH.
hinauflocken, tr. sep., *entice* (to go) UP

hinaufſchauen, intr. sep., *look* UPWARDS.
hinaufſteigen, ſtieg —, -geſtiegen, with ſ., *ascend.*
hinaus', adv. and sep. accented pref., OUT HENCE, *forth from* (here), OUT, *beyond, far away.*
hinausblaſen, blies —, -geblaſen, tr., *blow, puff* OUT.
hinausgehen, ging —, -gegangen, with ſ., GO OUT or *forth.*
hinauslaſſen, ließ —, -gelaſſen, tr., LET OUT.
hinausreiſen, with ſ., sep., *travel* HENCE or OUT *into.*
hinausſchmettern, tr. sep., *warble* OUT or *forth.*
hinausſehen, ſah —, -geſehen, intr., *look* OUT (at).
hinausſtarren, intr. sep., *stare* (at nothing, into the air, into vacancy).
hinausſtürzen, with ſ., sep., *rush* OUT.
hinaustreiben, trieb —, -getrieben, tr., DRIVE OUT.
Hinblick, m., -es, *regard.*
hinblicken, intr. sep., *look.*
hindann', adv., HENCE *and away.* A rare word.
hinderlich, adj., HINDERING, *troublesome.* From hinter, '*be*HIND.'
hindern, tr., HINDER. From hinter.
hindurch', adv. and sep. accented pref., THROUGH, THROUGH *and out;* after an acc. of time, THROUGH*out, during.*
hindurchfallen, fiel —, -gefallen, with ſ., FALL THROUGH.
hindurchgehen, ging —, -gegangen, with ſ., GO THROUGH.
hindurchlaſſen, ließ —, -gelaſſen, tr., LET THROUGH.
hindurchſchwimmen, ſchwamm —, -geſchwommen, with ſ., SWIM THROUGH.
hinein', adv. and sep. accented pref., IN, INTO. Often used after a prep. and its case, when it is hardly translatable.
hineinbringen, brachte —, -gebracht, tr., BRING IN.
hineindringen, drang —, -gedrungen, with ſ., *penetrate.*
hineinfallen, fiel —, -gefallen, with ſ., sep., FALL IN.
hineinfreſſen, fraß —, -gefreſſen, intr., EAT INTO.
hineinfahren, fuhr —, -gefahren, with ſ., *drive* or *dart* INTO.
hineinführen, tr. sep., *lead* IN.
hineinfunkeln, intr. sep., *sparkle.*
hineingehen, ging —, -gegangen, with ſ., GO IN.
hineinhauchen, intr. sep., *breathe, blow* INTO.
hineinkommen, kam —, -gekommen, with ſ., COME IN or INTO.
hineinkriechen, kroch —, -gekrochen, with ſ., *creep* IN or INTO.
hineinlaſſen, ließ —, -gelaſſen, tr., LET IN.
hineinrauchen, intr. sep., *smoke* (and blow the smoke into something).
hineinſchauen, intr. sep., *look* IN.
hineinſchleichen, ſchlich —, -geſchlichen, with ſ., *steal* IN.
hineinſehen, ſah —, -geſehen, intr., *look* IN.
hineinſetzen, tr. sep., SET or *put* IN.
hineinthun, that —, -gethan, tr., *put* IN.
hineintragen, trug —, -getragen, tr., *carry* IN.
hineintreten, trat —, -getreten, with ſ., *step* IN.
hineinwickeln, tr. sep., *wrap* IN, *roll up.*
hinfahren, fuhr —, -gefahren, with ſ., *drive to, depart;* über etwas —, intr., *sweep* or *pass over something.*
hinfallen, fiel —, -gefallen, with ſ., FALL *down; decay, perish.*
Hinfälligkeit, f., *frailty, perishableness.*
hinfliegen, flog —, -geflogen, with ſ., FLY *there, toward, away.*
hing, see hangen.
hingeben, gab —, -gegeben, tr., GIVE *away, resign;* ſich —, GIVE *one's self up to, devote one's self.*
hingehen, ging —, -gegangen, with ſ., GO (to a place); *elapse;* — über etwas, *pass over something.*
hinkommen, kam —, -gekommen, with ſ., *get,* COME (to a place).
hinkriechen, kroch —, -gekrochen, with ſ., *creep* (to a spot).
hinlaufen, lief —, -gelaufen, with ſ., *run* (to a place), *run away.*

hinlegen, tr. sep., LAY *down, aside;* ſich —, LIE *down.*

hinnehmen, nahm —, -genommen, tr., *take, receive.*

hinnen, adv., HENCE. Generally von hinnen. See bannen.

hinreichen, tr. sep., REACH *forth, hand over;* intr., *suffice.*

hinreißen, riß —, -geriſſen, tr., *carry along by force;* fig., *transport.*

hinreiten, ritt —, -geritten, with ſ., RIDE (to a place).

hinrichten, tr., *execute.* From richten, 'judge, sentence.'

hinrollen, with ſ., sep., ROLL *away, along.*

hinſcheiden, ſchied —, -geſchieden, with ſ., *depart; die.*

Hinſcheiden, n., -s, *death.*

hinſchicken, tr. sep., *send* (to a place or person).

hinſchieben, ſchob —, -geſchoben, tr., SHOVE *away, toward.*

hinſehen, ſah —, -geſehen, intr., *look.*

hinſetzen, tr. sep., SET *down* or *away;* ſich —, SIT *down.*

Hinſicht, f., *respect, view;* in —, with gen. or auf with acc., *in respect to, as to.* See hinſehen.

hinſinken, ſank —, -geſunken, with ſ., SINK *down* or *away.*

hinſpringen, ſprang —, -geſprungen, with ſ., *jump* (to a place).

hinſtellen, tr., *put* or *set down;* ſich —, *place one's self.*

hinſtürzen, with ſ., sep., *tumble down; rush forward.*

hinten, adv., BEHIND, *in the background of the stage.* Cog. with hinter.

hinter, prep. with acc. or dat., BEHIND, *beyond.* As pref. with the same force, sep. and accented or insep. and unaccented. B. 549, 2.

hinterbring'en, -brachte, -bracht, tr., *inform secretly of.*

hinterdrein', adv., *after, behind.*

hinterdreinſpringen, ſprang —, -geſprungen, with ſ., *leap after* (something).

Hinterfuß, m., -es, ¨e, HINDFOOT.

Hintergrund, m., -es, ¨e, *back*GROUND.

Hinterhaus, n., -es, ¨er, *backbuilding.*

hinterher', adv., (*along*) BEHIND.

hinterher'gehen, ging —, -gegangen, with ſ., *walk along* BEHIND.

hinterlaſſen, -ließ, -laſſen, tr., *leave* BEHIND, *bequeath.*

hinterm, for hinter dem.

hinü'bergehen, ging —, -gegangen, with ſ., GO OVER or *across.*

hinun'ter, adv. and sep. accented pref., *downward, down.* Often after a noun or prep. and case.

hinunterfahren, fuhr —, -gefahren, with ſ., *drive* or *dart down.*

hinunterfallen, fiel —, -gefallen, with ſ., FALL *down.*

hinunterlaufen, lief —, -gelaufen, with ſ., *run down.*

hinunterſegeln, with ſ. or h., sep., SAIL *down.*

hinunterſehen, ſah —, -geſehen, intr., *look down.*

hinunterſpringen, ſprang, —, -geſprungen, with ſ., *leap down.*

hinunterſtürzen, with ſ., sep., *plunge* or *fall down.*

hinunterzeigen, intr. sep., *point downward.*

hinweg'führen, tr. sep., *lead hence* or AWAY. Hinweg, lit. 'HENCE and AWAY.'

hinwegtreiben, trieb —, -getrieben, tr., DRIVE AWAY.

hinwerfen, warf —, -geworfen, tr., *throw down* or *away.*

hinzu', adv. and sep. accented pref., TO*ward*, TO, *near, in addition.*

hinzufügen, tr. sep., *join, add.*

hinzukommen, kam —, -gekommen, with ſ., COME *up, approach; be added.*

hinzuthun, that —, -gethan, tr., *add, increase.*

Hirſch, m., -es, -e, *stag,* HART. B. 490, 1, *b.*

Hirt, m. w., HERDS*man*, *shep*HERD. From Herde, 'HERD.'

Hirtenknab, m. w., *shep*HERD *boy.*

hiſto'riſch, adj., HISTORICAL. From L.

Hitze, f., HEAT; *passion.* Cog. with heiß, 'HOT.' B. 414, 1.

hm, interjection, HM, expressing doubt,

hob, see **heben**.

Hobel, m., -s, —, *plane* (of a carpenter).

Hobelbank, f., -bänke, *carpenter's* BENCH.

hoch, adj., HIGH; under inflection hoh-. Long o.

hochangeſehen, part. adj., HIGHLY *respected, of* HIGH *standing.*

hochbeglückt, adj., HIGHLY *blessed.*

hochfürſtlich, adj., PRINCELY, *most illustrious.*

Hochgebirge, n., -s, —, HIGH *mountain range,* HIGH*lands.*

hochgeſinnt, part. adj., HIGH-*minded.* From der Sinn, 'mind.'

höchlich, adv., HIGHLY.

hochnotpeinlich, adj., *invested with high criminal jurisdiction.*

hoch'ſchätzen, tr. sep., *esteem* HIGHLY.

höchſtens, adv., *at the most; at best.* See -ens.

hochwürdig, adj., HIGHLY *venerable, most reverend.*

Hochzeit, f. w., *wedding;* once *festival* in general. Short o.

Hochzeitfeſt, n., -es, -e, *marriage*-FEAST.

Hochzeitgaſt, m., -es, ¨-e, *wedding*-GUEST.

Hof, m., -es, ¨-e, *farm, yard, court* in the various Eng. senses.

Hofbäuerin, f., -innen, *wife of the farmer of an estate.*

hoffärtig, adj., *haughty, insolent;* lit., 'HIGH-FARING.' Not related to Hof, 'court.' Short o.

hoffen, tr., HOPE; intr. — auf, with acc., HOPE *for, look forward to with longing.*

Hoffnung, f. w., HOPE.

hoffnungsreich, adj., RICH in HOPES, *sanguine.*

Hoflager, n., -s, —, *temporary* or *permanent residence of the court.* Perhaps *assembly,* p. 60, l. 27.

Hofleute, pl., *courtiers.* See note to p. 6, l. 12.

Höfling, m., -s, -e, *courtier.* From Hof.

Höflingsſchar, f. w., *group, crowd of courtiers.*

Hofſtaat, m., -es, *household of a prince.* Staat, 'STATE.' From L.

Hofthür, f. w., *yard-gate.*

hoh-, see **hoch**.

Höhe, f. w., HIGHNESS, HEIGHT; *summit; hill.*

Hohenſtaufen, pl., *dynasty of the* HOHENSTAUFEN.

Hohenſtaufiſch, adj., *of the* HOHENSTAUFEN.

Hohenzollern, pl., *dynasty of the* HOHENZOLLERN, rulers of Prussia and Emperors of Germany.

Hohenzollernmuſe'um, m., -s, HOHENZOLLERN-MUSEUM.

Höher, adj., compar. of hoch, 'HIGH.'

Höhle, f. w., HOLLOW, HOLE, *cave.*

hohlwangig, adj., HOLLOW-*cheeked.*

Hohn, m., -s, *scorn, sneer.*

höhniſch, adj., *scornful.*

hold, adj., *propitious, gracious, amiable;* with dat. and ſein, *favor, be fond of.*

holen, tr., *fetch, go for,* HAUL.

Hölle, f. w., HELL. Perhaps cog. with hehlen, 'hide,' Hülle, 'covering.'

Holz, n., -es, ¨-er, WOOD, *fuel; forest,* [HOLT].

hölzern, adj., *wooden;* fig., *stiff.* See -ern, the suff.

holzgetäfelt, part. adj., *wainscoted.* Das Getäfel, 'wainscoting,' from die Tafel, 'TABLET.'

Holzſchläger, m., -s, —, *wood-cutter.* -ſchläger from ſchlagen, 'to split,' rather than 'to cut.'

Honig, m., -s, HONEY.

hopp, hopp interjection, HOP, *get up* (to animals).

horchen, intr., *listen,* HEARKEN. From hören, 'HEAR.' As to ch, B. 536, 1.

hören, tr., HEAR; — auf, with acc., *listen to* or *for.*

Hörer, m., -s, —, HEARER; pl., *audience.*

Horizont', m., -s, HORIZON. From Gr.-L.

Horn, n., -s, ¨-er, HORN.

Hoſenbandorden, m., -s, —, ORDER *of the Garter.* Hoſe is 'HOSE, breeches.' See Band.

hu, interjection, HU! UGH! expressing horror.

huben, see **heben**.

hübſch, adj., *pretty, nice.* From Hof. As to u and o, see B. 405.

Hüfte, f. w., HIP; t is excrescent. B. 430, 2.
Hügel, m., -s, —, *hillock, hill.* From the same stem as hoch, 'HIGH.'
Hügelreihe, f. w., *chain of hills.*
Huhn, n., -s, ¨er, *fowl*, HEN. Cog. with Hahn, 'cock.'
Huld, f., *graciousness, favor.* Cog. with hold.
huldigen, with dat., *pay homage; devote one's self.*
Hülfe, allowable doublet of Hilfe. B. 489, 2.
Hülfsheer, n., -s, -e, *auxiliary army.* See Hilfstruppen.
Hülle, f. w., *veil, covering, wrapping.* Cog. with Hölle. [HULL].
hüllen, tr., *cover, wrap up.*
humanitär', HUMANITARIAN. From L.
Hund, m., -es, -e, *dog*, HOUND.
Hundert, n., -s, -e, HUNDRED. As cardinal, invariable.
hundertjährig, adj., CENTENARY, *lasting a* HUNDRED YEARS.
Hunderttausend, HUNDRED THOUSAND.
Hunger, m., -s, HUNGER; fig., *violent desire.*
hungern, impers. with acc., *be* HUNGRY.
hungrig, adj., HUNGRY.
Hunne, m. w., HUN.
hüpfen, intr., *skip*, HOP.
hurtig, adj., *quick, nimble.*
husch, interjection, *quick.* An imitative word.
husten, intr., *cough*, [WHEEZE.] Long u.
Husten, m., -s, *cough.*
Hut, m., -es, ¨e, HAT, [HOOD.] Cog. with the next. Long u.
Hut, f., HEED, *guard, care.*
Hütchen, n., -s, —, *little* HAT. Dim. of der Hut.
hüten, tr., *watch, guard.* Cog. of die Hut.
Hüter, m., -s, —, *guard, keeper.*
Hütte, f. w., HUT.

I.

Ich, pers. pron., I.
-ie, noun-suff., -Y; doublet of the older -ei. From L. and Romance -IA, -IE. Always accented, but see Familie. B. 493, 2.
-ieren, verb-suff., -Y. Of Romance origin. Always accented. B. 538. The verbs take no ge- in the past part. B. 108.
-ig, adj.-suff., -Y. B. 525.
ihm, dat. of er, *to him, to* IT.
ihn, acc. of er, *him*, IT.
ihnen, dat. pl. of sie, *to them;* Ihnen, *to you.*
ihr, dat. sing. of sie, *to her;* nom. pl., YOU; poss. pron., *her, their;* Ihr, poss., *your.*
ihren, poss. pron., *her; their;* Ihren, *your.*
ihrer, gen. sing. of sie, *of her;* gen. pl. *of them;* with capital, *of you;* gen. sing. and pl. of poss. pron., *of her, of their;* with capital *of your.*
ihresgleichen, *their* or *her* LIKE; with capital, *your* LIKE. See -gleichen.
im, for in dem.
Im'biß, m., -sses, -sse, *lunch;* lit., 'a BIT or BITE,' from in and Biß, beißen.
immer, adv., EVER, *always, constantly;* in a dependent clause, EVER. From je and mehr.
immerdar, adv., *always*, emphatic and in elevated style. Accent doubtful.
immerfort, adv., EVER *on, all the time.*
immerzu, adv., EVER *on, constantly.*
in, prep. with dat. or acc., IN, INTO. Occurs as pref. in home and foreign words, accent doubtful, except in compd. nouns, when it is always accented.
-in, noun-suff., forming fem. nouns from masc., e. g. König, Königin. In the pl., always -innen.
indem', conj., denoting contemporaneousness, *while; because;* adv., *meanwhile, doing that.*
indeß', indeß'sen, adv., *meanwhile; however;* conj., *while.* B. 330. Spelling, B. 89.
Indien, n., -s, INDIA. 3 sylls.
Indisch, adj., INDIAN = HINDOO.
Infanterie', f., INFANTRY. From Fr.
infol'ge, infolgedeß'sen, adv., *consequently;* lit., 'as a result from that.'
Ingesinde, n., -s, *domestics, menials.*

From the stem of ſenden, lit., 'followers.'

Inhalt, m., -s, -e, *contents; purport.*

Initiati've, f., INITIATIVE. From L. The first ti = zi.

in'ne, adv. and sep. accented pref., *with*IN; IN *mind;* — werden, with gen., later acc., *become aware of.* From in.

innehalten, hielt —, -gehalten, intr., *stop.* Lit., 'HOLD IN.'

in'nen, adv., *with*IN.

in'ner-, adj., INNER, IN*trinsic.* B. 76, 2, *a.*

innerlich, adj., INNER; fig., *cordial.*

Innigkeit, f., *sincerity; fervor;* IN*timacy.*

inniglich, adv., *cordially;* IN*timately.*

ins, for in das.

In'ſchrift, f. w., INSCRIPTION.

Inſel, f. w., *Island*, ISLE. From L.

inſpirieren, tr., INSPIRE, *prompt.* From Fr.

Invaſion', f. w., INVASION. From Fr.

in'wendig, adj., IN*ward*, IN*ternal.* From wenden, 'turn.'

irdiſch, adj., EARTHLY; *temporal.* From Erde, 'EARTH.'

irgend, adv. preceding prons. and advs. with the force of *any, some, -ever, -soever,* e. g. — wo, *any*WHERE; — ein, *any* ONE. From IO, je; HWAR, WHERE, wo, and GIN a suff., L. -CUN. B. 260; b is excrescent.

Irland, n., -s, IRELAND.

irren, intr., ERR, *go astray;* tr., *cause to* ERR, *trouble.*

-iſch, adj.-suff., -ISH. B. 525, 4.

iſſeſt, 2 pers. sing., pres. ind. of eſſen.

iſt, 3 pers. sing., pres. ind. of ſein.

Iſter, L. name of the Danube. See Donau.

Italie'ner, m., -s, —, ITALIAN. From Fr. 5 sylls., the accented e = long ä.

Italie'niſch, adj., ITALIAN. 5 sylls. From ITALIA, and influenced by the Fr. ITALIEN.

J (Consonant, jot.)

Ja, adv., YES, YEA; unaccented in a sentence it is a modal adv., *surely; you know.* Its force may then be given by *do, did,* as on p. 22, l. 12.

jach, adj., *hasty, rash.* Doublet of jäh. As to ch = h, B. 490, 3, *b.*

Jacke, f. w., JACKET. From Fr.

Jagd, f. w., *chase.* From jagen.

Jagdgewand, n., -es, -e, *hunting suit.*

Jagdhund, m., -es, -e, HOUND.

jagen, tr. or intr., *chase, drive* (before, after one); *hunt, race.* Pret. sometimes jug. B. 129.

Jäger, m., -s, —, *hunter.*

jäh, adj., *hasty, sudden; precipitous.* [GAY, JAY, borrowed from Fr., which borrowed from G.]

jähzornig, adj., *quick to wrath; choleric.*

Jahr, n., -es, -e, YEAR.

jahrelang, adj., *lasting for* YEARS.

Jahrhun'dert, n., -s, -e, CENTURY. As to accent, B. 422, 1.

-jährig, in composition with numerals = YEARS (*old, long*).

jährlich, adj., YEARLY.

Jammer, m., -s, *misery; lamentation; pity.*

jämmerlich, adj., *miserable, pitiable.*

jammern, intr., *grieve, lament;* tr., *move to pity;* impers., *to be moved to pity.*

Jaſch, Polish nickname for JOHN, *Jack.*

jauchzen, intr., *exult.* From juch, juchhe an interjection, expressing delight. See z.

Jawort, n., -s, -e, *consent;* lit., '*the* WORD YES;' — geben, *say* YES, *consent.*

je, EVER, *at any time,* AYE; von je her, *from all time.* Before a compar. *the;* correlative of another je or of deſto, *the . . . the.* B. 334.

je'her, contracted of je and her, which see.

jed-, EITHER, EVERY, EACH. Compd. of je and weder, WHETHER exactly corresponding with EITHER; je lies also in EVERY, EACH. B. 445, 1.

jedenfalls, adv., *at all events.* Really a gen.

jedermann, gen. -s, EVERY *one.* Jeder is invariable.

jederzeit, adv., *at any time, always.* Really a gen.

jedesmal, adv., EVERY *time.*
jedoch', adv., *however, nevertheless.*
jeglich-, adj., EVERY, EACH. From je and glich = gleich). B. 445, 1.
Jeho'va, -s, JEHOVAH. From Hebrew.
je'mals, adv., EVER, *at any time.*
jemand, *anybody, somebody.* From je, man and excrescent b. B. 445, 1.
jen-, pron., YON, *that; the former.*
jenfeit, prep. with gen. or dat., *beyond.*
jenfeits, adv., *on the other* SIDE; *In the next world.*
jetzig, adj., *present.* From jetzt.
jetzt, adv., *now.* From je, zu and excrescent t. Cp. Eng. YET, from *ge* and TO (?). Jetzt never means 'yet.'
Joch, n., -es, -e, YOKE.
Johann, m., -s, JOHN. See Hans. Accent doubtful.
Juan', m., -s, JOHN. From Spanish.
Jubel, m., -s, *exultation,* JUBILATION. From L., from Hebrew.
jubeln, intr., *exult.*
Jubiläumsfeier, f., JUBILEE (*celebration*).
Judä'a, n., -s, JUDEA.
Jugend, f., YOUTH; YOUNG *people.*
jugendkräftig, adj., *of* YOUTH*ful strength.*
Jugendleben, n., -s, LIFE *of* YOUTH.
jugendlich, adj., YOUTH*ful.*
jung, adj., YOUNG.
Junge, m. w., *boy;* n. declined as adj., YOUNG *of animals.*
Jungfer, f. w., YOUNG *woman; virgin; old maid.* From the following; in older sense 'a young noblewoman.' Cp. Junker, YOUNG *nobleman,* from jung and Herr.
Jungfrau, f. w., *virgin, maiden; the holy Virgin.*
Jungfrauenblüte, f., BLOOM *of maidenhood.*
Jüngling, m., -s, -e, YOUTH. [YOUNGLING].
jüngst, adv., *very lately.* Apparently a sup., but perhaps a gen., with excrescent t. B. 555, 2, *a.* Cp. einst.
Juni, m., -s, JUNE. From L.
Justiz'rat, m., -es, ¨-e, *counsellor* (*of* JUSTICE).

K.

Kachelofen, m., -s, -öfen, *stove of Dutch tile.* Compd. of Kachel, 'tile,' Ofen, 'OVEN.'
Kaffee, m., -s, COFFEE. From Fr., from Arabic.
kahl, adj., *bald;* CALLOW; fig., *barren.*
Kahn, m., -s, ¨-e, *skiff, boat.*
Kaiser, m., -s, —, *emperor.* From L. CÆSAR.
Kaiserburg, f. w., *emperor's castle.*
Kaiserhaus, n., -es, ¨-er, *imperial* HOUSE or *family.*
Kaiserhof, m., -es, ¨-e, *imperial court.*
Kaiserin, f., -innen, *empress.*
Kaiserkrone, f. w., *imperial* CROWN.
Kaiserkrönung, f. w., CORONATION *of an emperor.*
kaiserlich, adj., *imperial;* die Kaiserlichen, pl., *imperialists.*
Kaiserpaar, n., -es, -e, *two emperors.*
Kaiser-Ornat, m., -s, = Kaiserschmuck, which see. Ornat' is from L. 'ORTUS.'
Kaiserreich, n., -es, -e, *empire.*
Kaisersaal, m., -s, ¨-e, *imperial hall.*
Kaiserschmuck, m., -es, -e, *imperial ornaments.*
Kaisertitel, m., -s, —, TITLE *of emperor.*
Kaiserwürde, f. w., *imperial dignity.*
Kalen'der, m., -s, —, CALENDAR. From L.
Kalif', m. w., CALIF. From Arabic.
kalt, adj., COLD; fig., *reserved.* Cog. with kühl, 'COOL.' Etym., B. 409, 3.
Kälte, f., COLD, COLD*ness; chill; indifference.*
kam, see kommen.
Kamerad', m. w., COMRADE. From Fr.
Kamm, m., -es, ¨-e, COMB.
kämmen, tr., *to* COMB.
Kammer, f. w., CHAMBER, *room.* From Romance languages, from Gr.
Kämmerer, m., -s, —, CHAMBERLAIN.
Kammerherr, m. w., CHAMBERLAIN.
Kampf, m., -es, *combat; struggle.* [CAMP = older Eng. 'battle.'] From L.

Kampfbegier, f., *strong desire to fight.* –begier, from the stem of begehren, 'desire.'

kämpfen, tr. or intr., *fight, combat.*

Kämpfer, m., –s, —, *combatant;* CHAMPION.

kampferfahren, part. adj., *experienced in battle.*

Kampf(es)luſt, f., *desire to fight.*

Kampfplatz, m., –es, –plätze, PLACE *of combat, battlefield.*

Kampfſpiel, n., –s, –e, *prize-combat; tilting.*

Kanal', m., –s, ¨e, CANAL. From L.

Kana'rienvogel, m., –s, ¨, CANARY-*bird.*

kann, see können.

Kanne, f. w., *tankard, mug,* CAN.

Kano'ne, f. w., CANNON. From Fr.

Kano'nendonner, m., –s, CANNONADE, THUNDERING *of* CANNON.

Kano'nengebrüll, n., –s, *roaring of* CANNON.

Kanzel, f. w., CHANCEL; *pulpit.* From late L.

Kanzler, m., –s, —, CHANCELLOR.

Kapellan', m., –s, Kap(el)lä'ne, CHAPLAIN.

Kapel'le, f. w., CHAPEL. From late L.

Kapellenthür, f. w., CHAPEL DOOR.

Käppchen, n., –s, —, *little* CAP. Dim. of die Kappe, 'CAP.'

Karfun'kel, m., –s, —, CARBUNCLE. From L. f for b, as if it were related to funkeln, 'sparkle.'

Karl, –s, CHARLES. Cog. with Kerl, CHURL.

Karpa'then, pl., CARPATHIAN *hills.*

Karren, m., –s, —, CART, *wheel-barrow.* From L.

Käſe, m., –s, —, CHEESE. From L. B. 428, 5.

Kaſta'nie, f. w., CHESTnut. From Gr. ultimately. 4 sylls.

Kaſten, m., –s, —, *chest;* prov., *garret.*

Katze, f. w., CAT.

kaufen, tr., *buy.* Cog. with 'CHEAP.'

Kaufmann, m., –es, –männer, or –leute, *merchant;* [CHAPMAN].

kaum, adv., *hardly, narrowly.*

keck, adj., *lively, forward, pert, bold.* [QUICK]. B. 403.

kegelförmig, adj., *cone-shaped.* From der Kegel, 'cone.'

Kehle, f. w., *throat.*

1. kehren, *turn;* ſich —, *turn.* [CHAR, CHORE].

2. kehren, tr., *sweep.*

kein, NO, NONE; *no* ONE. Orig. of ?

–keit, noun-suff. compd. of –ig, adj.-suff., and –heit, which see. B. 515, 2.

Keller, m., –s, —, CELLAR. From L.

kennen, kannte, gekannt, tr., KNOW, *be* ACQUAINTED *with.* Cog. of können.

Kenntnis, f., –ſſe, KNOWLEDGE, *acquirement.*

Kerker, m., –s, —, *jail, dungeon.* From L.

Kerkergitter, n., –s, —, *prison-bars.* –gitter, lit., 'grating, lattice.'

Kerl, m., –s, –e, *fellow;* CHURL; [CARL].

Kern, m., –s, –e, KERNEL; *seed, pit* (of fruits). Cog. with Korn, 'CORN.'

kernfeſt, adj., *solid;* lit. 'of firm KERNEL.'

Kerze, f. w., *candle.*

kerzengerade, adj., *as straight as a pin;* lit., 'as a candle.'

Kette, f. w., CHAIN, *fetter; line* (of men). From L. CATENA. As to loss of n, B. 435, 4.

Ketzer, m., –s, —, *heretic.*

Keule, f. w., *club; cudgel.* Cog. with Kugel, 'ball.'

kieſen, see küren.

Kind, n., –es, –er, *child.*

Kinderei, f. w., *childish trick.*

Kindtaufſchmaus, m., –es, *christening-feast.*

Kinn, n., –s, –e, CHIN.

Kirche, f. w., CHURCH. From Gr.

Kirchenbank, f., ¨e, *pew;* lit., 'CHURCH-BENCH.'

Kirchenglocke, f. w., CHURCH-*bell.*

Kirchhofgras, n., –es, *cemetery* GRASS; lit., 'CHURCH-*yard*-GRASS.'

Kirchturm, m., –s, ¨e, *steeple.*

Kirchturmſpitze, f. w., (top of the) *spire.*

Kirmes, f. w., *fair.* From Kirche, 'CHURCH' and Meſſe, 'MASS.' Originally 'mass at the dedication of a church,' then 'anniversary of such a dedication,' 'celebration with a fair,' at last any 'fair.' Cp. Meſſe.

Kiſte, f. w., CHEST, *box.*
Klafter, f. w. or n. s., *cord, fathom.*
Klage, f. w., *lament, complaint; grievance.*
Klagelied, n., -es, -er, *lamentation, dirge.*
klagen, tr., *mourn, complain about;* intr., *moan.*
kläglich, adj., *plaintive; lamentable; miserable.*
klang, see klingen.
Klang, m., -es, ¨e, *sound, ringing;* [CLANG, CLANK]. From the stem of klingen.
klanglos, adj., *soundless.*
klar, adj., CLEAR. From L. CLARUS.
Klaſſe, f. w., CLASS. From L. CLASSIS.
klatſch, imitative exclamation, CLASH, *slap.*
klatſchen, intr., *clap, applaud; splash.* From the preceding.
Klaue, f. w., CLAW, *talon.*
Klavier', n., -s, -e, *piano.* From Fr.
kleben, intr., *cling,* CLEAVE; tr., *glue.*
Klee, m., -s, CLOVER.
Kleid, n., -es, -er, *garment, dress;* pl., CLOTHES, *raiment.*
kleiden, tr., CLOTHE, *dress;* intr., *fit, become.*
klein, adj., *small, little; insignificant, mean.* [CLEAN, one of the old meanings.]
Kleina'ſien, n., -s, ASIA *Minor.*
Klein'gewehrfeuer, n., -s, FIRING *of musketry.* Kleingewehr, 'small arms.'
Kleinod, n., -es, -e or -ien, *jewel, ornament.* From klein, 'little, neat.' B. 511, *a.*
klettern, intr., *climb, scramble.*
klingeln, intr., *ring* (a small bell). From the next word.
klingen, klang, geklungen, intr., *sound, ring.* For cog., see Klang.
klirren, intr., *clink, rattle.* An imitative word.
klopfen, intr., *knock, rap; beat, throb* (of the heart).
Kloſter, n., -s, ¨, CLOISTER, *convent.* From L. CLAUSTRUM.
Kluft, f., ¨e, CLEFT, *gap, split.* Der. from kleben, 'CLEAVE, split.'
klug, adj., *intelligent, prudent, artful.*
Klumpen, m., -s, —, *lump, cluster,* CLUMP. From Low G
Knabe, m. w., *boy, lad,* see note to p. 40, l. 17. [KNAVE.]
Knabenſtreich, m., -s, -e, *boyish trick.*
knacken, tr. or intr., *crack, break;* [KNOCK.] An imitative word.
knallen, intr., *crack, give a report.* [KNELL.]
Knappe, m. w., *squire, attendant.* Cog. of Knabe. As to b and p, B. 413, 3.
knarren, intr., *creak, jar.* An imitative word.
Knecht, m., -es, -e, *man-servant; vassal; "hired man."* [KNIGHT].
Knechtſchaft, f., *bondage, servitude.*
Kneipe, f. w., slang for Wirtshaus, *inn, saloon.* See note to p. 225, l. 15.
Knie, n., -s, — or -e, KNEE.
knieen, intr., KNEEL.
knirſchen, intr. or tr., *gnash.*
knittern, intr., *crackle.* An imitative word.
Knochengeſicht, n., -s, -er, *bony face.* Knochen, 'bone, [KNUCKLE].'
Knochenhand, f., ¨e, *bony* HAND.
Knopf, m., -es, ¨e, *button,* [KNOB].
Ko'bold, m., -es, -e, *brownie, goblin.*
Koch, m., -es, ¨e, COOK. Related to kochen, Küche, Kuchen (?). All from L.
Kochbuch, n., -es, ¨er, COOK-BOOK.
kochen, tr. or intr., COOK, *boil.*
Köcher, m., -s, —, QUIVER.
Kochgeſetz, n., -es, -e, *law, rule of* COOKING.
Köchin, f. n., -innen, (woman) COOK.
Kochkunſt, f., ¨e, *art of* COOKING.
Kochofen, m., -s, -öfen, COOKING-*stove.*
Kohle, f. w., COAL.
kohlſchwarz, adj., *as black as* COAL.
Kolcher, m., -s, —, COLCHIAN.
Kolik, f., COLIC. From Gr. ultimately.
Kolleg', n., -s, -ien, *lecture* (at the university); [COLLEGE.] From L.
Kolon'ne, f. w., COLUMN (of troops). From Fr.
komiſch, adj., COMICAL. From Gr.-L.
Kommando, n., -s, -s, COMMAND; *detachment* (of troops). From Italian.

kommen, kam, gekommen, with ſ., COME; *occur;* — laſſen, tr., *send for.* B. 409, 3.

Kommiliton(e), m. w., *fellow-student.* From L.; lit., 'fellow-soldier.'

Kompott, n., -es, -e, *preserved fruit,* From Fr.

Kongreß', m., -ſſes, -ſſe, CONGRESS. From L.

König, m., -s, -e, KING.

Königin, f., -innen, *queen.*

königlich, adj., *royal.*

Königreich, n., -s, -e, KING*dom.*

königsfeindlich, adj., *hostile to a* KING, *democratic.*

Königsſohn, m., -s, ¨-e, SON *of a* KING, *prince.*

Königstochter, f., ¨-, DAUGHTER *of a* KING, *princess.*

können, konnte, gekonnt, pres. sing., kann; pret.-pres. and modal auxiliary verb, CAN, *be able, may.* Cog. with kennen.

Konrad, m., -s, CONRAD. Compd. of kühn and Rat; lit., 'bold in council.'

konſtatie'ren, tr., *ascertain.* From Fr.

Konſultation', f. w., CONSULTATION. From L. ti = zi.

konzentrie'ren, tr., CONCENTRATE. From Fr.

Kopf, m., -es, ¨-e, *head;* fig., *mind.* [COP, CUP, Kopf from the shape of the skull].

Köpfchen, n., -s, —, *little head.* Dim. of Kopf.

Kopfkiſſen, n., -s, —, *pillow;* lit., '*head*-CUSHION.'

Kopfnicken, n., -s, *nod of the head.*

kopfſchüttelnd, part. adj., *shaking one's head.*

Korbwagen, m., -s, —, *basket*-WAGON, the body of which is *wicker-work.* Der Korb, 'basket.'

Korinthe, f. w., *dried* CURRANT. From Fr. Named for CORINTH in Greece.

Korn, n., -s, ¨-er, CORN, GRAIN. Cog. with Kern, 'KERNEL.'

Körnchen, n., -s, —, GRANULE, GRAIN. Dim. of Korn.

Körper, m., -s, —, *body; substance;* [CORPSE]. From L. As to gender, B. 163, 2.

Kor'ridor, m., -s, -s or -e, CORRIDOR. From Italian.

1. **Koſt,** f. w., only in pl., COST. Related to koſten 1. From L. 'CONSTARE.'

2. **Koſt,** f., *food, board.* Related to koſten 2.

koſtbar, adj., COSTLY, *expensive.* From Koſt 1.

1. **koſten,** tr. or intr., COST, *require.* See Koſt 1.

2. **koſten,** tr., *taste, try* (by tasting). Der. of kieſen, CHOOSE; L. GUSTARE. Etym., B. 416, 1; 411.

köſtlich, adj. (from Koſt 1), *precious,* COSTLY, *charming;* (from Koſt 2), *dainty, delicious.*

Krach, m., -es, -e, *crash.*

krachen, intr., *crash,* CRACK.

krächzen, intr., CROAK. From Krach, krachen.

Kraft, f., ¨-e, *strength, power, vigor, virtue.* [Never means CRAFT.]

kraft, prep. with gen., *by virtue of.* For in Kraft, a dat.

Kraft'anſtrengung, f. w., *great exertion,* STRAIN. From anſtrengen, 'STRAIN.'

kräftig, adj., *strong, vigorous, nourishing;* fig., *efficient, lawful, valid.*

kräftiglich, adv., *vigorously.*

kraftlos, adj., *powerless, feeble.*

kraftvoll, adj., FULL *of strength, vigorous.*

Kragen, m., -s, —, *collar, cape* of a cloak; colloq., *neck.* [CRAW, CRAG, 'neck.']

Kralle, f. w., *claw, talon.*

krank, adj., *ill, sick.* [CRANK, old meaning 'failing,' 'frail;' CRINGE, old meaning 'fall in battle,' 'succumb.']

Krank-, noun decl. as adj., *patient, sick.*

kränken, tr., *grieve, mortify, hurt the feelings.*

Krankenhaus, n., -es, ¨-er, *hospital.*

Krankenſtube, f. w., *sick-room.*

Krankheit, f. w., *illness, disease.*

Kränkung, f. w., *grieving, mortification.*

Kranz, m., -es, ¨-e, *garland, wreath,* obsolete CRANTS.

Kraut, n., -es, ¨-er, *herb, plant, weed.*

Krebs, m., -es, -e, CRAWFISH, CRAB; *cancer.*

krebsartig, adj., *cancerous.*

Krebsdiagnose, f. w., *cancer*-DIAGNOSIS. From Gr.

Kreis, m., -es, -e, *circle; district; sphere* (of influence, of work).

kreischen, trisch, gekrischen, intr., *scream.*

Kreisel, m., -s, —, *(peg-) top.*

kreisen, intr., *move in a circle, go* or *pass around.*

Kreuz, n., -es, -e, CROSS. From L. CRUX.

Kreuzchen, n., -s, —, *little* CROSS. Dim. of Kreuz.

kreuzen, tr., *mark with a* CROSS; sich —, CROSS ONE'S SELF.

Kreuzfahrer, m., -s, —, CRUSADER.

Kreuzheer, n., -es, -e, *army of* CRUSADERS.

kriechen, troch, gekrochen, intr., *creep*; fig., *cringe.*

Krieg, m., -es, -e, *war.* Krieg(e)s- enters many compds., = 'military,' 'war-.'

kriegen, tr., colloq., *get, catch*; intr., *make war.* The oldest meaning is 'strive,' 'exert one's self.' 'War' is the latest meaning.

Krieger, m., -s, —, *warrior, soldier.*

kriegerisch, adj., *warriorlike, martial.*

Kriegsakademie, f. w., *military* ACADEMY.

Kriegsdienst, m., -es, -e, *military service.*

kriegserfahren, part. adj., *experienced in war.*

Kriegserklärung, f. w., DECLARATION *of war.*

Kriegsgefangenschaft, f., *captivity* (of war).

Kriegsgesang, m., -es, ¨e, *war*-SONG.

Kriegsgeschwader, n., -s, —, SQUADRON (of war).

Kriegsgewand, n., -es, *armor.*

Krieg(e)sgezelt, n., -es, *i ar-tent, camp.*

Kriegsheld, m. w., *great warrior.*

Kriegshorn, n., -es, ¨er, *war trumpet.*

Kriegskunst, f., ¨e, *art of war.*

Kriegslied, n., -es, -er, *war-song.*

Krieg(es)lust, f., *eager desire for war.*

Kriegsmann, m., -es, ¨er or -leute, *warrior.*

Kriegsmantel, m., -s, ¨, *war*-MANTLE.

Kriegsmusik, f., *martial* MUSIC.

Kriegsschule, f. w., *military* SCHOOL.

Kriegszucht, f., *military discipline.* See Zucht.

Kriegszug, m., -es ¨e, *military expedition; troop.* See Zug.

krochen, see kriechen.

Krokodil', n., -s, -e, CROCODILE. From Gr.-L.

Krokodilromanze, f. w., CROCODILE *story.*

Krone, f. w., CROWN; fig., *climax*, on p. 173, l. 23. From L.

krönen, tr., CROWN; fig., '*reward.*' From the above.

Kronprinz, m. w., CROWN-PRINCE.

Krug, m., -es, ¨e, *jug, mug.*

krümmen, tr., *crook, curve.* From krumm, 'bent.' [CRIMP, CRAMP, CRUMPLE.]

Küche, f. w., *kitchen.* See Koch. As to loss of n, B. 435, 4.

Kuchen, m., -s, —, CAKE. Both related to Koch (?).

Küchenjunge, m. w., KITCHEN-*boy.*

Küchenthür, f. w., KITCHEN-DOOR.

Kugel, f. w., *ball, globe.*

Kuh, f., ¨e, COW.

Kuhfleisch, n., -es, BEEF; lit., 'FLESH of the COW.'

kühl, adj., COOL. Cog. with kalt.

kühn, adj., *bold, daring.* [KEEN]. From the stem of können, kennen.

Kühnheit, f. w., *boldness, audacity.*

kühnlich, adv., *boldly.*

Kummer, m., -s, *grief, trouble.* [CUMBER.]

kümmern, tr., *grieve, concern*; sich — um, *be concerned about.*

Kunde, f., KNOWLEDGE; *intelligence.* From the stem of kennen.

-kunft, in many compds., COMING. From the stem of kommen. See Zukunft, etc.

künftig, adj., *future,* COMING. From the preceding word.

Kunst, f., ¨e, *art, skill*; CUNNING. From the stem of kennen.

Kunstfleiß, m., -es, *industry.*

Kunſt'gewerbemuſeum, n., –s, –ſeen, MUSEUM *of the industrial arts.*
Künſtler, m., –s, —, *artist.* From künſteln, Kunſt. B. 500, 4.
kunſtreich, adj., *ingenious.*
Kunſtſtück, n. –es, –e, *slight of hand, trick.*
kunſtvoll, adj., *artistic.*
Kunſtwerk, n., –s, –e, WORK *of art.*
kupfern, adj., *of* COPPER, COPPER. From das Kupfer, 'COPPER,' from L.
Kuppel, f. w., CUPOLA, *dome.* From Italian.
Küraſſier', m., –s, –e, *cuirassier.* From Küraß, 'CUIRASS,' from Fr.
Kurfürſt, m. w., *elector* (of an emperor). Kur, 'CHOICE,' from the stem of kieſen. See koſten 2.
kurrig, adj., DROLL, MERRY.
Kürſchner, m., –s, —, *furrier.* From Slavic?
kurz, adj., *short, concise,* CURT. From L.
kurzum, adv., *In short.*
Kurzweil, f., *pastime.* Opposite of Langweil, 'tedium, bore.' Cp. Eng. 'pastime' (pass-the-time) and Fr. *passe-temps.*
Kuß, m., –ſſes, ¨ſſe, KISS.
küſſen, tr., KISS.
Küſter, m., –s, —, *sexton.* From late L.
Kutſche, f. w., COACH. From Hungarian.
Kutſcher, m., –s, —, COACH*man.*
Kutſchpferd, n., –es, –e, COACH*horse.*

L.

Labe, f., *refreshment.*
laben, tr., *refresh, restore.*
Labung, f., *refreshing; comfort.*
lächeln, intr., *smile.* From lachen. See –eln.
lachen, intr., LAUGH.
Lachen, n., –s, LAUGHING, LAUGHTER. The infin. used as a noun.
lächerlich, adj., *ridiculous, ludicrous.*
1. **laden,** lud, geladen, (also weak), tr., LADE, LOAD, *burden.*
2. **laden,** (also strong), tr., *invite, summon.* The two are of different origin, but hopelessly confounded. Cp. hangen and hängen.
lag, see liegen.
Lage, f. w., *situation, site; condition, state.* From the stem of liegen, 'LIE.'
Lager, n., –s, —, *couch; camp; magazine.* Cog. of Lage, legen, liegen.
lagern, refl., LIE *down; encamp.* From the preceding.
lähmen, tr., *to* LAME, *cripple.* From lahm, 'LAME.'
lallen, intr., *speak imperfectly; stammer.* An imitative word.
Land, n., –es, ¨er or (poetic) –e, LAND; *country; soil.*
Landbeſitzer, m., –s, —, LAND*-holder.*
Landesherr, m. w., *reigning prince.*
Landesmark, f. w., *boundary of the* LAND.
Landgraf, m. w., LANDGRAVE.
Landsleute, pl., *countrymen;* sing., Landsmann.
Landſchaft, f. w., LANDSCAPE. B. 515, 4.
Landſprache, f. w., *diet, assembly of the estates of the* LAND.
Landſtraße, f. w., *highway.*
Landwehr, f. w., a kind of *militia.* As it is peculiar to Germany, the word need not be translated. The same is true of the next word.
Landwehrmann, m., –es, ¨er, *a member of the* "LANDWEHR."
Landwirt, m., –es, –e, *landlord; farmer.*
lang, adj., LONG; *tall.* Often added after, or forming a compd. with, an expression of time. See jahrelang. See note to p. 6, l. 4.
Länge, f. w., LENGTH; *tallness;* der — nach, *at full* LENGTH.
längs, prep. with gen. or dat., ALONG.
langſam, adj., *slow; slack.*
längſt, adv., *long ago.* Parallel to jüngſt, which see.
Lanze, f. w., LANCE. From Fr.
Lappen, m., –s, —, *flap, rag.* [LAP.]
Lärche, f. w., LARCH. From L.
Lariſari, indecl., *nonsense.* Orig.?
Lärmen, n. or m., –s, *noise,* ALARM. From Fr.
lärmen, intr., *make a noise.*
lärmend, part. adj., *noisy.*

laſſen, ließ, gelaſſen, tr., LET; *leave undone; relinquish; cause* (to be done); *allow* (to be done). B. 267, 7; 272.

Laſt, f. w., LOAD, *burden*; pl. *taxes*. From laden. As to ſ see B. 412, 2.

laſten, intr., *weigh, oppress*.

Latein', n., indecl., LATIN.

lateiniſch, adj., LATIN.

Laub, n., -es, *foliage*, LEAVES.

lauern, intr., LURK, *lie in wait*. [LOWER.]

Lauf, m., -es, ¨-e, *run, course*.

laufen, lief, gelaufen, with ſ. or h., *run*. [LEAP, LOAF.]

lauſchen, intr., *listen*.

laut, adj., LOUD; *public*. Etym., B. 396.

Laute, f. w., LUTE. From Arabic.

läuten, tr. or intr., *ring*. From laut.

lauter, adj., *clear, pure*; fig. and uninflected, *mere, nothing but*. B. 212, 1.

lautlos, adj., *soundless; mute*. From der Laut, 'sound.'

Lazarett', n., -es, -e, *hospital*. From Italian.

leben, intr., LIVE.

Leben, n., -s, LIFE. Really the inf. See Weſen, Leiden.

Lebensart, f. w., *mode of* LIFE.

Lebensbild, n., -es, -er, *biography*; lit., 'picture of a LIFE.'

Lebensfreude, f. w., *joy of* LIFE.

lebensgefährlich, adj., *dangerous to* LIFE.

Lebensretter, m., -s, —, *rescuer*.

Lebewohl, n., -s, *fare*WELL.

lebhaft, adj., LIVELY, *active*.

Lebtag, m., -s, -e, DAYS *of* (one's) LIFE.

lecken, tr., LICK.

lecker, *dainty, delicate*. From the stem of lecken.

Leckerei', f. w., *tid-bit, dainty*.

Leder, n., -s, LEATHER.

Ledermütze, f. w., LEATHER *cap*.

leer, adj., *empty, vacant*.

leeren, tr., to *empty, clear*.

legen, tr., LAY; ſich —, LIE *down; subside, abate*. Der. from liegen.

Legion', f. w., LEGION. From L.

Leh(e)n, n., -s, —, *fief*. [LOAN.] From the stem of leihen, 'LEND.'

Lehnsherr, m. w., *suzerain, feudal lord*.

lehnen, tr., LEAN; ſich —, RECLINE, LEAN *against*. As to L. c and loss of h before l, see B. 415, 3, *end*.

Lehre, f. w., *doctrine, precept*. [LORE.]

lehren, tr., *teach, instruct*. Cog. with lernen, 'LEARN,' leiſten, 'accomplish.'

Lehrmeiſter, m., -s, —, *teacher, tutor*.

-lei, noun-suff., orig. a fem. noun, meaning 'kind,' 'sort.'

Leib, m. -es, -er, *body; belly*. From the stem of leben. Its older, now obsolete, meaning is 'LIFE.'

Leibliedchen, n., -s, —, *favorite song*. Leib- in many compds. has this force, implying 'near and dear' to one, e. g. Leibgarde, 'body-GUARD,' Leibkutſcher, 'private COACHMAN.'

Leiche, f. w., *corpse*. Cog. with -leich in gleich and -lich, which see.

Leichenkondukt, m., -s, -e, *funeral procession*; lit., 'accompanying the corpse.'

Leichnam, m., -s, -e, *dead body* = Leiche.

leicht, adj., LIGHT, *easy, slight*.

leichtbeſchwingt, part. adj., LIGHT-*winged*. Die Schwinge, 'wing.'

leid, adj. (or adv.), *sorrowful, regretful*; — ſein, — thun, impers. with dat., *to regret, be sorry for*; similarly — werden, *repent, become a source of sorrow* or *regret*. Really identical with the noun Leid.

Leid, n., -es, *sorrow, grief, injury*. See note to p. 36, l. 8.

leiden, litt, gelitten, tr., *suffer; permit*. As to b-t, B. 411, 416.

Leiden, n., -s, —, *suffering; calamity*. The inf. has become a complete noun. Cp. Weſen, Leben.

Leidenſchaft, f. w., *passion*.

leidenſchaftlich, adj., *passionate*.

leider, adv., *unfortunately, alas!* The compar. of leid.

Leier, f. w., LYRE. From Gr.

-lein, a diminutive suff. like -chen, but rarer. Always indicates neuter gender. B. 500, 1; 493, 4.

leinen, adj., LINEN. From der Lein, 'flax.'

Leinwand, f., LINEN *cloth*. -wand stands by folk-etymology for WAT, 'clothing, WEEDS.'

Leinwanddecke, f. w., LINEN *cover* or *spread.*

leiſe, adj., *soft, low.*

leiſten, tr., *perform, accomplish, do, render.* [LAST, 'endure.'] From the stem of lehren, lernen ; cp. die Liſt.

leiten, tr., LEAD.

Leiter, f. w., LADDER. From the stem of lehnen, 'LEAN against.'

Leiterbaum, m., -es, ¨-e, *skids,* i. e. the BEAMS or *side-pieces* of a LADDER (used for loading or unloading barrels, etc.).

Leitung, f., LEADING, *guidance, direction.*

Lenz, m., -es, -e, *spring.* Poet. and dialectic for der Frühling. [LENT.]

Leopard', m. w., LEOPARD. From L.

Lerche, f. w., LARK.

lernen, tr., LEARN. Cog. with lehren.

leſen, las, geleſen, tr., *read, gather.* [LEASE = glean.]

letzt, adj., LATEST, LAST. Orig. the sup. of an adj., laß, 'tired.' Cp. Eng. LATE, LET (hinder). B. 439, 2.

Leu, m. w., LION ; arch. doublet of Löwe. As to u and w, see B. 490, 6.

leuchten, intr., LIGHT, *shine.* Der. from Licht, 'LIGHT.'

Leute, pl., *people, men.* In compds. instead of the pl. of -mann, but with a distinction. B. 172.

-lich, adj.-suff., -LY, -LIKE. Also adv. suffix -LY. B. 526, 3; 554, 2. See note to p. 51, l. 17. Cog. of gleich, Leiche.

licht, adj., LIGHT, *bright.* Cog. with the next word.

Licht, n., -es, -er, LIGHT ; pl., -e, *candle.* Etym., B. 396, 488, 3, 4.

Lichtglanz, m., -es, *brilliancy* (of LIGHT), LUSTRE.

Lichtpunkt, m., -es, -e, LUMINOUS POINT, *focus.*

Lichtung, f. w., *clearing.* From lichten, 'make clear or LIGHT.'

lieb, adj., *dear,* BELOVED, *precious ;* — ſein with dat., *please ;* — haben, tr., *hold dear, to like ;* — gewinnen, *become fond of.* [LIEF.]

Lieb, n., -es, LOVE, *sweetheart.* The adj. has become a noun.

Liebchen, n., -s, —, *sweetheart.* Dim. of das Lieb, 'LOVE.'

Liebe, f., LOVE.

lieben, tr., LOVE. This and loben, 'to praise,' glauben, 'to BELIEVE,' with their derivatives, come from the same stem. B. 496, *end.*

liebenswürdig, adj., WORTHY *of* LOVE, LOVABLE.

Liebenswürdigkeit, f. w., *amiableness ;* pl., *amiable acts* or *words.*

Liebesblick, m., -es, -e, *affectionate look.* The -s is a connective, orig. sign of the gen. B. 518, 3.

Liebesglut, f., *passion of* LOVE.

Liebesweiſe, f. w., *song of* LOVE.

lieblich, adj., LOVELY.

Liebling, m., -es, -e, *favorite.*

liebſt-, adj., sup. of lieb, as a noun, *dearest, favorite ;* am liebſten ſein, with dat., *like best ;* with other verbs, *prefer to, like most* or *best of all.*

Lied, n., -es, -er, *song.*

Liedchen, n., -s, —, *little song, ditty.* Dim. of Lied.

liefen, see laufen.

liegen, lag, gelegen, intr., LIE, *be situated ;* es liegt einem an, with dat., *one cares for, thinks important ;* es liegt an, with dat., *it* LIES *with, is the fault of.*

ließ, see laſſen.

Linde, f. w., LINDEN.

Lindenblatt, n., -es, ¨-er, LINDEN-*leaf.*

Linderung, f., *alleviation, soothing.* For cog. see gelinde.

-ling, noun-suff., -LING. Indicates masc. gend. B. 500, 3.

-lings, adv. suff., -LING, -LONG in *sideling, headlong.* B. 553, 1.

link-, adj. used attributively only, *left ;* die Linke, decl. as w. adj., *the left hand.*

links, adv., *on the left, to the left.*

Linnentuch, n. -es, ¨-er, LINEN *cloth* or *sheet.* Linnen is the Low G. form of Lein, LINEN.

Lippe, f. w., LIP. From Low G. B. 414, 2 *a.*

Liſt, f. w., *cunning, craft, wiles.* Related to leiſten.

liſtig, adj., *artful, cunning.*

Litha'uer, m., -s, —, LITHUANIAN.
Lob, n., -es, *praise, commendation.* For cog. see **lieben.**
loben, tr., *praise.*
löblich, adj., *praiseworthy.* Short ö.
Loch, n., -es, ¨er, *hole.* [LOCK.] In older G., 'hiding place,' 'prison.'
Locke, f. w., LOCK, *curl.*
locken, tr., *entice, decoy.*
locker, adj., *loose, spongy;* fig., *dissolute.* Cog. of **Loch**, **Lücke**, 'gap.'
lodern, intr., *blaze, flare.*
Löffel, m., -s, —, *spoon.* For **Leffel**, der. from a verb extant in Eng. LAP (lick up). As to ö and e see **ergötzen.**
log, see **lügen.**
Log'gia, f. pl., -ien, LOGGIA. From Italian, where it is a Germanic loan-word, viz., G. **Laube**, *arbor.* The singular is still pronounced Italian, ggi = j, in judge. See note to p. 8, l. 5.
lohen, intr., *blaze, burn.* From the stem of **Licht**, **leuchten.**
Lohn, m., -s, *reward;* n., -s, ¨e, *pay.*
lohnen, tr., *reward;* impers., es lohnt der Mühe (gen.), 'it is worth while.'
Lombar'de, m. w., LOMBARD. From Longobarde.
Lombardei', f., LOMBARDY.
lombar'disch, adj., LOMBARDIC.
Longobar'de, m. w., LONGOBARD. Seemingly from lang and Bart, LONG, BEARD, but orig.?
Longobar'denreich, m., -es, *kingdom of the* LONGOBARDS.
Lorbeer, m., -s, -n, LAUREL. -beer is 'BERRY.'
Lo'rie, nickname for **Lorenz**, LAURENCE. From L.
Los, n., -es, -e, LOT; *fate.*
los, adj., LOOSE, *disengaged.* This and its derivatives come from the same stem as **verlieren**, LOSE. As adv. or sep. accented pref. = *un-, off,* LOOSE, *toward, away.* See note to p. 163, l. 10.
-los, adj.-suff., -LESS. The same as the above.
löschen, tr., *extinguish.*
lösen, tr., LOOSEN; *redeem; solve* (a riddle). From **los.**
losgehen, ging —, -gegangen, with s., *come* LOOSE, GO *off.*
loskriegen, tr. sep., *get the hang* or *knack of;* lit., 'get LOOSE.' Colloq.
loslassen, ließ —, -gelassen, tr., LET LOOSE, LET *go.*
loslaufen, lief —, -gelaufen, with s and auf with acc., *rush upon.*
losmachen, tr. sep., LOOSEN; sich —, *disengage one's self.*
lossagen, refl. sep., *renounce;* lit., 'declare one's self LOOSE from.'
lossspringen, sprang —, -gesprungen, with s., *jump away;* — auf, with acc. and s., *rush* UPON.
losstürzen, with s., sep., *dash away* or *upon.*
Lostag, m., -es, -e, DAY *of drafting.* From **Los**, 'LOT.'
Losung, f. w., *sign; pass-word.* From **los**, **lösen.**
Lot, n., -es, -e, *half ounce;* lit., 'a weight of LEAD.' Long o.
Lothar', m., -s, LOTHAIR; lit., 'famous in war,' compd. of laut and Heer, 'army.' The inherited form is **Luther.**
Lothringen, n., -s, LORRAINE. From **Lothar.**
Löwe, m. w., LION. Cp. **Leu.**
Löwengarten, m., -s, ¨, LION-*park* or -*pit.*
Löwenfamilie, f. w., FAMILY *of* LIONS.
Lücke, f. w., *gap, defect.* For cog. see **locker.**
Ludwig, m., -s, LOUIS; lit., 'famous in strife.' Lud- is cog. with laut. See **Luther.** Long u.
Luft, f., ¨e, *air, atmosphere; vent; breeze.* [LOFT, dialectic LIFT].
luftig, adj., *airy, breezy;* fig., *flighty.*
Luftröhrenschnitt, m., -es, -e, *laryngotomy;* lit., 'cut into the windpipe.'
Lüge, f. w., LIE.
lügen, log, gelogen, tr. or intr., LIE.
Lügner, m., -s, —, LIAR.
Luise, f., -n, LOUISE. G. spelling of Fr. LOUISE, from late L. LUDOVICIA, fem. of LUDOVICUS, which is the L. for **Ludwig.**
Lust, f., ¨e, *pleasure; fancy, mind;* LUST.
lustig, adj., *merry, gay.*

luſtiggrün, adj., *gaily-green.*

Luſtſpiel, n., -s, -e, *comedy*; lit., 'pleasure-play.'

Luther, m., -s, Luther. See Lothar. Short u.

M.

machen, tr., make, *produce; do;* ſich auf den Weg —, *set out;* ſich auf die Beine —, *start, set out;* lit., 'get on one's legs'; ſich (dat.) viel, wenig, nichts aus etwas —, *care much, little, nothing for.*

Macht, f., ¨e, might, *power, force.* From the stem of mag, mögen.

Machtgebot, n., -s, -e, *despotic command, dictation.*

mächtig, adj., mighty. From Macht.

Mädchen, n., -s, —, *girl,* maiden, maid; *daughter.* Dim. of Magd, Maid.

Mädel, n., -s, —, *girl.* Dialectic dim. of Magd.

mag, pres. sing. ind. of mögen.

Magd, f., ¨e, maid-*servant;* in elevated style *virgin, holy Virgin.*

Magen, m., -s, — (or ¨), *stomach,* maw.

mähen, tr., mow.

Mahl, n., -es, -e, meal. Perhaps identical with Mal.

Mahlzeit, f. w., meal-time, meal.

Mähne, f. w., mane.

Mähre, f. w., mare.

Mai, m., -s, May. From L.

Maid, f., poet. for Mädchen, maiden.

Maienlicht, n., -s, light *of* May.

Mai(en)tag, m., -es, -e, May-day.

Mailand, n., -s, Milan, city in Italy.

Mailänder, m., -s, —, Milanese.

Mainz, f., Mayence, city in Germany.

Majeſtät', f. w., majesty, Majesty (in address). From L.

Makel, m., -s, —, *stain, blot; fault.* From L.

Mal, n., -es, -e, (or ¨er), *time, bout; mark, sign, spot.*

-mal, in many compds. where it is acc. or abbreviated dat. pl. B. 531, 2.

mal, for einmal', adv., *once.*

man, indecl. pron., *one, a* man, *they.* Only nom., B. 98.

man, adv., *only.* It is Low G., for the older *wan,* 'except, only.'

manch-, indef. pron., many *a;* many. B. 100. ch stands for -ig, which see. Cp. mannigfach. From Mann?

mancherlei, adj. uninflected, *of various kinds, diverse;* as a noun, *various, diverse things.* Really a gen.

manchmal, adv., many *a time.*

Mandel, f. w., almond. From Gr.

Mangel, m., -s, ¨, *want, defect, penury;* pl., *shortcomings.*

Mann, m., -es, ¨er, man; *husband;* pl., Mannen, *vassals, warriors.* B. 58, 59.

Männerarm, m., -s, -e, arm *of a* man.

Männerherz, n., -ens, -en, manly heart.

Männerwürde, f., *dignity of* man.

mannigfach, adj., manifold, *various.*

männlich, adj., *masculine;* manful.

Mantel, m., -s, ¨, mantle. From L.

Mäntelchen, n., -s, —, *little cloak.* See note to page 23, l. 22. Dim. of Mantel.

Mär(e), f. w., *tale, story; tidings, news.* Less common in the first sense than the next word, its dim.

Märchen, n., -s, —, *tale, story, fairy tale.* See Märe.

Marcus-Kirche, f., St. Mark's (church) in Venice.

1. **Mark**, n., -es, marrow, *pith.*

2. **Mark**, f., mark. Perhaps the same as die Marke, *token.* See note to p. 80, l. 24.

3. **Mark**, f. w., march, *boundary; border-land, boundary-province,* then any *province,* like Brandenburg, Altmark, etc. [Margin].

Märker, m., -s, —, inhabitant of the Mark Brandenburg and of the "Mark" par excellence, which is now a part of Westphalia.

Markgraf, m. w., margrave; lit., 'count of the border-land.'

Markomanne, m. w., Marcomanni.

Markt, m., -s, ¨e, market, mart, *fair;* market-*place.* From L.

marmelſteinern, adj., *of* MARBLE, MARBLE. Arch. for marmorſteinern.

Marmor, m., -s, MARBLE. From L.

Marmorbild, n., -es, -er, MARBLE *statue* or *bust.*

marmorn, adj., *of* MARBLE, MARBLE.

Marmorſäule, f. w., MARBLE *column.*

Marmorſtein, m., -s, -e, MARBLE (STONE).

Marmortiſch, m., -es, -e, MARBLE *table.*

Marſch, f., ¨-e, MARCH, *route.* From Fr.

Marſchall, m., -s, -ſchälle, MARSHAL. Lit., 'horse-servant,' 'groom,' because Mar-, -horse and -ſchall for -ſchalk = Knecht, 'servant.' See die Mähre, 'MARE,' der Schalk, 'rogue.' In the Middle Ages it meant 'master of the horse,' 'quarter-master.'

März, m., -es, MARCH. From L.

Marſe, m. w., MARSIAN. Name of an old G. tribe on the North coast, MARSI in L. Cp. Ditmarſchen, a county in North Germany.

Maſchi'ne, f. w., MACHINE, *engine.* From Fr.

Maß, n., -es, -e, (or f. w.), *measure, size; proportion;* MODERATION. The fem. occurs often in compds. See folgendermaßen. Long a.

Maßregel, f. w., *measure(s),* REGULATION.

Maſſe, f. w., MASS, *heap.* From L.

mäßig, adj., MODERATE; *frugal; middling.* Occurs in compd. adjs. See regelmäßig.

Mäßigkeit, f., MODERATION; *temperance; mediocrity.*

Maſt, m., -es, -en, MAST (of a ship).

matt, adj., *faint, exhausted;* MATE (at chess). From Arabic and Persian.

Matte, f. w., MEAD, MEADOW. Der. from mähen (?).

Mauer, f. w., *wall.* From L.

Maul, n., -es, ¨-er, MOUTH (not proper now speaking of man; Mund has taken its place).

Maultier, n., -es, -e, MULE. See note to p. 46, l. 2. From L.

Max, MAX, abbreviation of Maximilian.

Meer, n., -es, -e, *sea.* [MERE = 'lake.']

Meerenge, f. w., *strait;* lit., 'narrowness of the sea.'

mehr, adj., MORE. Used as compar. of viel. B. 439.

meiden, mied, gemieden, tr., *avoid, shun.*

Meierhof, m., -es, ¨-e, *farm.* Meier means 'steward,' 'farmer.' From L. MAJOR (domus).

mein, poss. pron., MY, MINE; also arch. gen. of ich.

meinen, tr. or intr., MEAN, *think,* MEAN *to say, intend; signify; remark.*

meiner, gen. of ich; also gen. sing. fem. and pl. of mein.

Meinung, f. w., MEANING, *opinion; intent.*

Meiſe, f. w., *tit*MOUSE, which is a folk-etymology for TITMAS, a small bird.

meiſt, adj., MOST. Used as sup. of viel. Sup. of the stem of mehr; am meiſten, 'MOSTLY, MOST.'

meiſtens, adv., MOSTLY.

Meiſter, m., -s, —, *master.* From L.

Meiſterſchaft, f., MASTERY; *superiority.*

melden, tr., *announce.*

melken, molk, gemolken, (also w.), tr., MILK.

Melodei', *melody.* From Gr. Doublet of the later and more common Melodie'. B. 498. 3.

Menge, f. w., *quantity, plenty, heap.* Cog. of manch, mannig-, 'MANY.'

Menſch, m. w., MAN, *human being.* Really an adj. with the suffix -iſch from Mann.

Menſchenbruſt, f., *human* BREAST.

Menſchengeſchlecht, n., -es, *human race.*

Menſchengröße, f. w., *human* GREATNESS; *size of a* MAN.

Menſchenherz, n., -ens, -en, *human* HEART.

Menſchenliſt, f. w., *human wiles.* See Liſt.

menſchenmöglich, adj., *possible to* MAN, *within human power.*

Menſchenſtrom, m., -s, ¨-e, STREAM *of people.*

Menſchenwitz, m., -es, *human* WITS; der Witz, 'WIT,' from the same stem as wiſſen.

Menſchenwohnung, f. w., *habitation of* MAN.

Menſchheit, f., MANKIND.
menſchlich, adj., *human, humane.*
Menſchlichkeit, f., *humaneness, humanity.*
merken, tr., MARK, *notice*, REMARK. From die Marke, 'MARK.' See Mark 2.
merkwürdig, adj., WORTHY *of notice*, REMARKABLE.
Meſſe, f. w., MASS; *fair*, because occurring on a Saint's day, when special mass was celebrated. See Feiertag and Kirmes. From L.
Meſſer, n., -s, —, *knife.*
Meſſerſtich, m., -es, -e, *stab* (of a knife).
Meſſingknopf, m., -es, ¨e, *brass button.*
Metall', n., -es, -e, METAL. From Gr.-L.
metallen, adj., *of* METAL, METAL.
Metzger, m., -s, —, *butcher.* From late L. (?)
meuchlings, adv., *stealthily, maliciously, assassin-like.* From a stem meaning 'secret.'
mich, ME, acc. sing. of ich.
Mieder, n., -s, —, *bodice.*
Miene, f. w., MIEN, *air.* From Fr.
Miete, f., MEED, *pay; rent.*
Milch, f., MILK. Cog. with melken.
mild(e), adj., MILD, *indulgent, benign; charitable.*
Milde, f., MILDNESS, *benignity; charity.*
mildern, tr., *mitigate, soften; extenuate.*
Militär', n., -s, *army, soldiery.* From Fr.
Militärdienſt, m., -es, -e, MILITARY *service.*
Militär'gouverneur, m., -s, -e, MILITARY GOVERNOR. From Fr. See note to p. 224, l. 25.
Militär'reorganiſation, f. w., REORGANIZATION *of the army.* From Fr. and L.
Million', f. w., MILLION. From Fr.
minder, adj., *less*, [MINOR]. A compar., the positive of which is not extant. Used as compar. of wenig. Cp. mehr. B. 439.
Miniſter, m., -s, —, MINISTER (cabinet-officer). From L.
Minne, f. w., *love.* Only arch. and poet. [MIND.]
minniglich, adj., *loveable, lovely.*
Minu'te, f. w., *minute.* From late L.
Minyer, m., -s, —, MINYAN.
mir, *to* ME, dat. of ich.
miß-, -MIS-, generally insep. pref., accented in nouns and their derivatives, unaccented in verbs, but often the accent is doubtful. Orig. a past part. of the stem of meiden. Etym., B. 453, 1. (If miß- is accented in a verb, the past part. sometimes has ge- before miß or after it, or the accent shifts to the stem-syll. and then there is no ge-, e. g. gemiß'billigt or mißbil'ligt.)
miß'billigen, tr., *disapprove.* See remarks above.
miſſen, tr., MISS. Der. of meiden, 'shun.'
mißglü'cken, with ſ., insep., *fail, be a failure.*
mißhan'deln, tr. insep., *ill-treat, abuse.* See note to p. 193, l. 7.
mißlin'gen, -lang, -lungen, with ſ., MIS-*carry, turn out a failure.* Cp. the opposite gelingen, 'turn out a success.' The simple verb lingen does not occur now.
Miß'trauen, n., -s, MISTRUST.
mit, prep. with dat., *with*; adv. and sep. accented pref. with the force of *with, along, likewise, with others, also.*
mitbringen, brachte —, -gebracht, tr., BRING or *take along.*
miteinan'der, indecl. *with* ONE ANOTHER.
mitfeiern, tr. sep., *celebrate* (with the rest), *help celebrate.*
mithelfen, half —, -geholfen, with dat., HELP (with others), *lend a hand.*
Mitleid, n., -s, *sympathy, compassion.*
mit'machen, tr. or intr., *join in, do the like; take part.*
mitnehmen, nahm —, -genommen, tr., *take, carry along.*
Mitreiſe, f. w., *participation in travels.*
mitſchöpfen, tr. sep., *help* SCOOP, or *help draw water.*
Mittag, m., -s, -e, MIDDAY; *South.*
mittags, adv., *at noon.*
Mittagsbrot, -eſſen, n., -s, *dinner.*
Mittagstafel, f. w., (formal) *dinner.*
Mitte, f. w., MIDDLE, MIDST.

mit'teilen, tr. sep., *communicate, impart.*
Mittel, n., –s, —, MEANS, *expedient.*
Mittelpunkt, m., –es, –e, *centre.* Mittel–, 'MIDDLE–,' is the adj., common in compds.
mittels, prep. with gen., *by means of.* Really a gen. of das Mittel.
mitten, adv., *in the* MIDST, MIDDLE. Preceding prepositions and strengthening the force of the same, e. g. mitten unter . . . , *right among* . . .; mitten durch . . . , *through the very centre.* From Mitte.
Mitternacht, f., ¨e, MIDNIGHT. Really dat. sing. fem. of the obsolete adj. mitte and Nacht.
Mittwoch, m., –s, *Wednesday;* lit., 'MID-WEEK.' Gender, B. 164, *d.*
mitziehen, zog —, –gezogen, with s., *march, go along;* tr., *help pull.*
Möbel, n., –s or –n, *piece of furniture;* pl., *furniture.* From Fr.
möchte, pret. subj. of mögen.
Moder, m., –s, *mould, decay.* [MUD, MOTHER.]
mögen, mochte, gemocht, pres. sing. mag, pret.-pres. and modal auxiliary verb, MAY; *like; be able.*
möglich, adj., *possible;* sein Möglichstes thun, *do one's utmost.*
Mohammeda'ner, m.. –s, —, MOHAMMEDAN.
Mohrenfleisch, n., –es, *flesh of a* MOOR, which is from Gr.-L.
Moment', m., –s, –e, MOMENT. From Fr.
Monat, m., –s, –e, MONTH. As to –at see Heimat.
Mönch, m., –s, –e, *monk.* From Gr.
Mönchlein, n., –s, —, *little* MONK. Dim. of Mönch.
Mond, m., –es, –e, MOON; pl., –en, MONTH (poet.).
Mondenpracht, f., *splendor of the* MOON.
Mondfinsternis, f., –sse, *eclipse of the* MOON.
Mondlicht, n., –es, MOONLIGHT.
monoton', adj., MONOTONOUS. From Gr.
Montsalvatsch, lit., 'MOUNT *of* SALVATION' in the legend of the holy Grail.
Moos, n., –es, –e, MOSS.
moosig, adj., MOSSY.
morden, tr. or intr., MURDER. From der Mord, 'MURDER.'
Mörder, m., –s, —, MURDERER.
mörderisch, adj., MURDEROUS.
Mordsucht, f., *strong desire for* MURDER; *bloodthirstiness.* See –sucht.
morgen, adv., *to-*MORROW. The dat. of the noun.
Morgen, m., –s, —, MORNING; *East.*
Morgenland, n., –es, *eastern country; Orient.*
Morgenrot, n., –s, MORNING *twilight; sunrise;* lit., 'MORNING-RED.'
Morgensonne, f. w., MORNING SUN.
morsch, adj., *rotten, decaying.*
Moskau, n., –s, MOSCOW.
Möve, f. w., *sea-gull,* MEW.
müde, adj., *tired, weary.* From the stem of the next word.
Mühe, f. w., *pains; toil; trouble;* sich (dat.) — geben, *take trouble* or *pains.*
mühevoll, adj., *laborious, toilsome.*
Mühle, f. w., MILL. From the stem of mahlen, 'grind.'
Mühl(en)rad, n., –es, ¨er, MILL-*wheel.*
Mühlknappe, m. w., MILLER-*boy.* See Knappe.
mühsam, adj., *arduous; pains-taking; laborious.*
Mühseligkeit, f. w., *hardship.* From die Mühsal, 'difficulty,' 'hardship.' B. 525, 2, *a.*
Müller, m. ,–s, —, MILLER. From die Mühle.
Müllertracht, f. w., MILLER's *clothes.* See Tracht.
Mund, m., –es, MOUTH; *opening.*
munden, with dat., *to relish.*
munkeln, intr., *whisper.*
munter, adj., *lively, awake, brisk, gay.*
Münze, f. w., *coin;* MINT. From L.
murmeln, intr., vor sich (dat.) hin —, MURMUR to one's self. An imitative word.
murren, intr., MURMUR, *grumble.*
mürrisch, adj., *surly, glum, cross.*
Muschel, f. w., MUSCLE (fish); *shell; knob* or *button* (from its shape). See p. 93, l. 5. From L.

Muſe'um, n., –s, –ſe'en, MUSEUM. From Gr.-L.

Muſik', f., MUSIC. From Gr.-L.

müſſen, mußte, gemußt, pret.-pres. and modal auxiliary verb, MUST, *have to.*

müßig, adj., *at leisure; idle.* (Short ü.) From die Muße, 'leisure,' which comes from the same stem as müſſen, the older meaning of which is 'have occasion for.' Muße has long u.

Muſter, n., *pattern, type; sample.* From Italian.

Mut, m., –es, *courage, spirit;* MOOD, *humor;* zu mute ſein, with dat., *feel.* Is in compds. masc. and fem. B. 164, *a.*

mutig, adj., *courageous, spirited.*

Mutter, f., ¨, MOTHER. As to t — th, cp. Vater, FATHER. B. 411.

Mütterchen, n., –s, —, *little* MOTHER; *good old woman.* Dim. of Mutter.

Mutterhaus, n., –es, *original source;* lit., MOTHER-HOUSE (poet.).

mütterlich, adj., MOTHERLY; *on the* MOTHER'S *side.*

Mütze, f. w., *cap.*

Myrte, f. w., MYRTLE. From Gr.-L.

Mythe, f. w., MYTH. From Gr.

N.

Na, an exclamation, *well, how now.* Colloq.

nach, prep. with dat., *after, behind; according to; to* (things, not persons); *for, about.* Stands often before adverbs. Sep. accented pref. with the same force. Nach und nach, *by degrees.* Doublet of nahe, adj., 'NIGH.'

Nach'bardorf, n., –es, ¨er, NEIGHBORING *village.* Der Nachbar, 'NEIGHBOR,' from nahe and –bar = Bauer, 'dweller.'

Nach'barſchaft, f., NEIGHBOR*hood;* NEIGHBORS.

nachdem', conj., *after, according as;* adv., *afterwards.*

nachdenkend, part. adj., *pensive.* From nach'denken über etwas, 'ponder.'

nacheilen, sep., with ſ. and dat., *hasten after.*

Nachfolger, m., –s, —, FOLLOWER, *successor.*

Nachforſchung, f. w., *inquiry, search.* From nachforſchen, 'inquire into.'

nachgeben, gab —, –gegeben, with dat., GIVE *way to, yield.*

nachher', adv., *subsequently.*

Nachhut, f., *rear-guard* (of an army). See die Hut, 'guard.'

nachkommen, kam —, –gekommen, with ſ. and dat., COME *after, follow.*

nach'malig, adj., *subsequent, later.* –malig, from das Mal, 'time.'

Nachmittag, m., –s, –e, *afternoon;* –s, adv., *in the afternoon; P. M.*

Nachricht, f. w., *information, news.* –richt has the force of Bericht, 'report,' berichten, 'inform.'

nachſagen, sep., with dat. of the pers. and acc. of the thing, *say of one, repeat.*

nachſchwimmen, ſchwamm —, –geſchwommen, with ſ. and dat., SWIM *after.*

nachſehen, ſah —, –geſehen, with dat. of pers., *look after;* with dat. (and acc.), *be indulgent toward;* acc. alone or no case, *look into, review.*

nächſt–, sup. of nahe, NEXT; noun but declined as adj., NEIGHBOR, *fellow-man;* adv., NEXT, NEXT *to.*

nachſtehen, ſtand —, –geſtanden, with dat. and h., STAND *after;* fig., *be inferior.*

Nachſtellung, f. w., *pursuit, waylaying, snares.* From nachſtellen, 'pursue,' 'waylay.'

nachſuchen, intr. or tr., sep., *search;* — um etwas, *apply for.*

Nacht, f., ¨e, NIGHT. Etym., B. 429, 1.

nach'teilig, adj., *disadvantageous, hurtful.* From der Nachteil, 'disadvantage,' cp. der Vorteil, 'advantage.'

Nachtigall, f. w., NIGHTINGALE; lit., 'NIGHT-SINGER.' B. 429, 1.

nächtlich, adj., NIGHTLY.

Nachtlied, n., –es, –er, NIGHT-*song* (poet.).

nachts, adv., *by* NIGHT. Really a gen., occurring even with the masc. art., des Nachts. B. 429, 1.

nachweiſen, wies —, –gewieſen, tr., *prove, establish;* lit., 'point out,' 'refer.'

nackend, adj., NAKED, doublet of **nackt**.
Nacken, m., –s, —, NECK, *nape*.
nackt, adj., NAKED. Orig. a weak past part.
Nadel, f. w., NEEDLE, *pin*. From the stem of **nähen**, 'sew.'
Nagel, m., –s, ¨, NAIL.
nageln, tr., *to* NAIL.
nah(e), adj., NIGH, NEAR, NEIGH*boring*. Doublet of **nach**. See **nächſt**.
Nähe, f., NEARNESS, NEIGH*borhood*.
nahen, refl., *approach*.
nähen, tr., *sew*.
nähern, refl., *come* NEARER, *approximate; resemble*.
nahmen, see **nehmen**.
nähren, tr., *nourish, feed, support; foster, cherish*. Der. from **geneſen**, 'recover'; lit., 'cause to recover.'
Nahrung, f., *nourishment, food*.
Name(n), –ns, –n, NAME; –ns, adv. gen., *by* NAME, *of the* NAME.
na'mentlich, adv., *by* NAME; *especially*; t is excrescent, and **namen** is the full stem of the noun. Cp. **nämlich**, which has not the en.
nämlich, adj., (the) *same*; adv., *viz., to wit*. Short ä. See the preceding.
nannte, see **nennen**.
Naſe, f. w., NOSE.
naß, adj., *wet*.
Nation, f. w., NATION. t = z. From L.
Natter, f. w., ADDER, *viper*. Eng. adder has lost an n.
Natur', f. w., NATURE, *being*. From L.
Naturgenuß, m., –ſſes, ¨e, *enjoyment of* NATURE.
natür'lich, adj., NATURAL.
Nea'pel, n., –s, NAPLES.
Nebel, m., –s, —, *mist, fog*. For cog. see note to p. 1, l. 2.
nebelgrau, adj., GRAY *like fog* or *vapor*.
Nebelſchleier, m., –s, —, *veil of mist*.
Nebelſtreif, m., –s, –e, *streak of mist*.
neben, prep. with dat. or acc., *by the side of*. From 'ENEBEN,' 'INEBEN'; lit., 'in a line with,' 'EVEN with.'
nebenherlaufen, lief —, –gelaufen, with ſ., *run along by the side of*.
nebſt, prep. with dat., *along with, including*. From **neben**ſt, this from Low G. NEVENS, with excrescent t. Cog. with **neben**.
Neffe, m. w., NEPHEW.
nehmen, nahm, genommen, tr., *take, accept*. Obsolete NIM.
neidiſch, adj., *envious, grudging*. From **der Neid**, 'envy.'
neigen, tr., *tilt, incline*; **ſich** —, *bow, be inclined, decline*.
nein, adv., NO. Compd. of NE, negative particle and **ein**, lit., 'NO ONE, NONE.' See note to p. 30, l. 10.
nennen, nannte, genannt, tr., NAME. From **der Name**, 'NAME.'
Netz, n., –es, –e, NET. Probably from **nähen**, 'sew.'
netzen, tr., *wet, moisten*. From **naß**.
neu, adj., NEW; *recent; modern*; **von neuem**, **aufs neue**, ANEW.
Neugierde, f., *curiosity*; lit., 'desire for the NEW,' –gierde from the stem of **begehren**, 'desire.'
neun, NINE.
neunt–, NINTH.
neunzehn hundert, NINETEEN HUNDRED.
neutral', adj., NEUTRAL. From L.
neuvermählt, part. adj., NEWLY *married*. From **ſich vermählen**, 'marry.' See **Gemahl**.
nicht, adv., NOT. Orig. a noun, compd. of NE and **Wicht**, as NAUGHT is of NA and WIHT, WIGHT.
nichts, indef. pron., NOUGHT, *nothing*. Orig. the gen. of the noun **Nicht**.
nicken, intr., *nod*. Der. of **neigen**; cp. **bücken** from **biegen**.
nie, adv., NEVER. Compd. of NE and **je**.
niedeſiegt, part. adj., NEVER *beaten*.
nieder–, adj., NETHER, *lower*. B. 76, 2, *a*. Adv. and sep. accented pref., *down, downward*.
niederbeugen, tr. sep., BOW, *stoop down*.
niederdrücken, tr. sep., *press down, oppress*.
niederfallen, fiel —, –gefallen, with ſ., FALL *down*.
niederhalten, hielt —, –gehalten, tr., HOLD, *keep down*.
niederknieen, intr. sep., KNEEL *down*.

Niederlage, f. w., *defeat;* -lage from liegen.
Niederlande, pl., *the* NETHERLANDS.
niederlaſſen, ließ —, -gelaſſen, tr., LET *down;* ſich —, *sit down, alight; settle.*
niederlegen, tr. sep., LAY *down, put down; resign;* ſich —, LIE *down.*
niederliegen, lag —, -gelegen, intr., LIE *low, prostrate.*
niederneigen, refl. sep., *stoop down.*
niederreißen, riß —, -geriſſen, tr., *tear down, demolish.*
niederreiten, ritt —, -geritten, tr., RIDE *over and trample down;* with ſ., RIDE *down* (from).
niederſäuſeln, intr. sep., *come rustling down.*
niederſchauen, intr. sep., *look down.*
niederſenken, tr. sep., *cause to* SINK *down, lower;* ſich —, SINK *down.*
niederſetzen, tr. sep., SET *down;* ſich —, SIT *down.*
niederſitzen, ſaß —, -geſeſſen, intr., SIT *down.*
niederſteigen, ſtieg —, -geſtiegen, with ſ., *descend.*
niederſtrecken, refl. sep., *lie down* STRETCHED *out.*
niederwerfen, warf —, -geworfen, tr., *throw down.*
niedlich, adj., *neat, pretty, delicate.*
niedrig, adj., *low; vulgar; humble; abject.* From nieder.
niemals, adv., NEVER. Compd. of NE, je, mal.
niemand, indef. pron., NO ONE. Compd. of NE and jemand.
Nil, m., -s, NILE. Long i.
Nilſchlamm, m., -s, *mud of the* NILE.
Nilusſtrand, m., -es, *bank of the* NILE. Nilus is the L. form of the name.
nimmer, adv., NEVER; lit. and prov., NO MORE, as on p. 97, l. 23; 155, l. 16. Compd. of NE and immer.
nimmermehr, adv., NEVER MORE; *by no means.*
nirgend(s), adv., *nowhere.* Compd. of NE and irgend.
-niß, noun-suff., -NESS. B. 503.
nit, dialectic for nicht, NOT.

1. **noch**, adv., *yet, still; more;* — nicht, *not yet;* — ſo, before an adj., *ever* or *never* so. Compd. of NU, 'NOW' and -H, L. QUE.
2. **noch**, conj., correlative of weder or any other negative, *nor.* Compd. of NE and -H, but early coinciding in form with noch, adv.

nochmals, adv., *again, once more.*
Nord(en), m., -ens, NORTH.
Nordarmee, f., -n, ARMY *of the* NORTH.
Nordlichtſchein, m., -es, *glow of the* NORTHERN LIGHTS.
Nordpol, m., -s, NORTH POLE.
Nordſee, f., *German Ocean;* lit., 'NORTH SEA.'
Not, f., dat. pl., Nöten, NEED, *want; compulsion; trouble, distress.* — thun, *be necessary;* with dat., *be in* NEED *of, want.*
Notfall, m., -s, ¨-e, *case of necessity.*
nötig, adj., NEEDFUL, *necessary;* — haben, with acc. or older gen., *to* NEED, *be in* NEED *of.*
Notlüge, f. w., *white* LIE; *fib.*
notwendig, adj., *necessary, indispensable.* The second element is either active 'warding off necessity,' or passive 'driven by necessity.'
November, m., -s, NOVEMBER. From L. v = w.
nudeln, tr., *cram, fatten* (geese), with Nudeln, balls made of flour or meal.
nun, adv., NOW, *well;* conj., NOW *that, since.* The second n is adv. suff.
nunmehr, adv., *by this time;* lit., 'NOW MORE' (than ever). An emphatic nun.
nur, adv., *only, but, simply;* in a clause beginning with relat. pron. or adv., *ever, soever.* Compd. of NE and WAERE, 'WERE IT NOT.'
Nuß, f., ¨-ſſe, NUT.
Nußknacker, m., -s, —, NUT-*cracker.* Knacker from knacken, 'crack.'
nutzen, nützen, tr., *use;* intr., *be of use.* As to the confounding of the two, see note to p. 84, l. 19. From the stem of genießen, 'have the use of, enjoy.' As to ß — tt, B. 535, 1, Rem. a.

O.

1. ob, prep. with gen. or dat., *on account of;* with dat., *above.* This is the stem of oben, ober, über, etc.

2. ob, conj., *whether;* when auch, gleich, wohl, ſchon are in the same clause as modal adverbs, *although, albeit, even.* Orig. the dat. of a noun, IBA, 'doubt.'

oben, adv., ABOVE, *at the top, on high.* From ob.

obendrein, adv., OVER *and* ABOVE; *into the bargain.*

ober-, adj., UPPER; in compds. *chief, supreme.* Accent doubtful, B. 422, 7.

Oberhaupt, n., -es, ¨er, *supreme* HEAD.

Oberlehns'herrlichkeit, f., *sovereign jurisdiction, suzerainty.*

oberkommandierend-, *chief* COMMANDING; as noun, *chief officer in* COMMAND.

oberſt-, adj., UPPERMOST, *supreme.* Used as a noun but declined as adj., *superior, chief,* p. 110, l. 27. Sup. of ober-.

Oberſt, m., -en, pl., -e, (or -en), *colonel.* The adj. has taken a pl. like a strong noun. Cp. the preceding.

obgleich', conj., *although.*

Obla'te, f. w., *wafer.* From late L.

Obſtgarten, m., -s, ¨, ORCHARD. Das Obſt, 'fruit' (of trees and tree-like shrubs).

obwohl, conj., *although.*

O'ceān, m., -s, -e, OCEAN. From Gr.-L. c = z.

Oce'anus, prop. name, OCEANUS, which according to the ancients flowed around [the earth.

Ochs, m. w., OX.

öde, adj., *waste, desolate.*

Öde, f. w., *desert.*

oder, conj., OR, *else;* also correlative of entweder, which see.

Ofen, m., -s, ¨, OVEN, *stove.*

offen, adj., OPEN; *overt; frank.*

offenba'ren, tr. insep., *manifest, disclose.* From the adj. offenbar', 'manifest, obvious.'

Öf'fentlichkeit, f., *publicity.* From the adj. öffentlich, this from offen with excrescent t.

Offizier', m., -s, -e, *officer* (of the army). From Fr.

öffnen, tr., OPEN. From offen.

Öffnung, f. w., OPENING.

oft, adv., OFTEN.

öfters, adv., *quite* OFTEN. A compar. of oft with adv. s.

oh, interjection, OH.

Oheim, m., -s, -e, *uncle.* [Proper name EAMES.]

ohne, prep. with acc., *without; destitute of; except;* — daß, *but that;* with inf. and zu, equivalent to Eng. 'without' and pres. part.

ohnedies, adv., *without that, anyhow.*

ohnmächtig, adj., *impotent; swooning.* From die Ohnmacht, '*swoon.*' Apparently from ohne and Macht, 'without power.' Etym., B. 516, 10.

oho, interjection, OHO.

Ohr, n., -s, -en, EAR.

Ohrfeige, f. w., *box on the* EAR. Folk-etymology, as if from Feige, 'FIG,' but from fegen, 'sweep,' Low G. 'strike.'

Oktober, m., -s, OCTOBER. From L.

Operation', f. w., OPERATION. From L. t = z.

Opfer, n., -s, —, OFFERING, *sacrifice; victim.* From opfern.

opfern, tr., *sacrifice,* [OFFER]. From L. OFFERRE.

Ora'kel, n., -s, —, ORACLE. From L.

Oran'ge, f. w., ORANGE. From L., this from the Orient. See note to p. 45, l. 10.

Orden, m., -s, —, ORDER. From L.

ordentlich, adj., ORDERLY, *proper; in* ORDINARY. t is excrescent. See namentlich.

ordnen, tr., ORDER, *dispose, set in* ORDER. From Orden.

Ordnung, f. w., ORDER, *regulation; class, kind.*

Orgel, f. w., ORGAN. From late L.

Orgelbauer, m., -s, — ORGAN-*builder.*

Orgelklang, m., -es, ¨e, *note of the* ORGAN.

Orkan', m., -s, -e, HURRICANE. From Caribbean.

Ornat', m., -eš, -e, ORNAMENT, *state*. From L.

Ort, m., -eš, ¨er or -e, *spot, place*. But. pl. Orten is common.

Oſiriśfeier, f., *festival of* OSIRIS.

Öſterreich, n, -š, AUSTRIA; lit., 'EASTERN REALM.'

Öſterreicher, m., -š, —, AUSTRIAN.

öſterreichiſch, adj., AUSTRIAN.

Oſtertag, m., -eš, -e. EASTER DAY. From Oſter, generally pl. Oſtern, 'EASTER.' Cog. of Oſten, 'EAST,' 'AUSTRO,' a goddess, 'AURORA.'

Oſterzeit, f., EASTER TIME.

Öſtreich, see **Öſterreich**.

Oſtſee, f., *the Baltic*; lit., 'EAST SEA.' Cp. Nordſee.

Otterfell, n, -eš, -e, OTTER *skin*.

Ovation', f.w., OVATION. From L. v = w.

P.

Paar, n., -eš, -e, PAIR, *couple*; undeclined indef. numeral, ein paar, *a few, two or three*.

Päckchen, n., -š, —, *little* PACKET. Dim. of das Pack, 'PACK.'

packen, tr., PACK, PACK *up*; *seize*; ſich —, PACK *up and leave*.

paff, exclamation, *bang*. An imitative word.

Page, m. w., PAGE. From Fr. g = s in 'pleasure.'

Palais, n., —, —, (but š pronounced in pl.), PALACE. Very modern, from Fr.

Palaſt', m., -eš, -äſte, PALACE. Early loan-word from Fr. See Papſt as to t.

Palme, f. w., PALM. From L.

Pa'nisbrief, m., -eš,- e, *benefice*; lit., 'bread-letter.' See note to p. 161, l. 24. From L.

Panther, m., -š, —, PANTHER. From L.

Panzer, m., -eš, —, *coat of mail*. From Italian; lit., 'PAUNCH-*protector*.'

Panzerring, m., -eš, -e, RING *of the coat of mail*.

Papier', n., -š, -e, PAPER. From Gr.-L.

Papier'boot, n., -eš, -e, ¨e, PAPER BOAT.

Papſt, m., -eš, ¨e, POPE. t is excrescent. as in Axt, Saft, Palaſt. From late L.

päpſtlich, adj., PAPAL.

Para'bel, f. w., PARABLE. From Gr.

Para'de, f. w., PARADE. From Fr.

Pardon', m., -š, PARDON. From Fr.

Pari'ſer, m., -š, —, PARISIAN.

Parnaſſus, m., —, PARNASSUS. From Gr.

Paro'le, f. w., *watch-word, pass-word*. From Fr.

Partei', f. w., PARTY, *faction*; — nehmen, *take sides*. See -ei. From Fr.

parteilos, adj., IMPARTIAL, *neutral*.

Parteiname, m. -š, -n, PARTY-*name*.

Partie', f. w., PART; PARTY; *company*; *rubber* (at cards); *match* (in marriage). Borrowed later than Partei from Fr.

Paß, m., -ſſes, ¨ſſe, PASS, PASSAGE; PASS*port*. From Dutch.

paſſen, tr., *adapt*; intr., *fit, be suitable*; ſich —, *be fit*. From Fr.

paſſend, part. adj., *suitable, fit, pertinent*.

Pater, m., -š, pl. Patres, FATHER, title of a priest. From L.

Patient', m. w., PATIENT. From Fr. t = z. 3 sylls.

Pauſe, f. w., PAUSE. From Fr.

peinlich, adj., PAINFUL; (legal phrase) *criminal, capital*. From die Pein, 'PAIN,' 'PUNISHMENT'; from L.

Pelz, m., -eš, -e, PELT; *fur coat*. From L.

Pelzmütze, f. w., *fur cap*.

Pelzſtiefel, m., -š, — (or -n), *fur boot*.

Perſien, n., -s PERSIA.

Perſon', f. w., PERSON. From L.

Peſt, f. w., PEST, *plague*. From L.

Peterskirche, f., ST. PETER'S (CHURCH) in Rome.

Petro'leumlampe, f. w., PETROLEUM LAMP.

Pfad, m.,-eš. -e, PATH.

Pfäfflein, n., -š, —, (*little* or) *good priest*. Dim. of der Pfaffe, the fully Germanized form of Italian PAPA. Cp. Papſt. See note to p. 156, l. 19.

Pfand, n., -eš, ¨er, *pledge, token*, PAWN, *forfeit*.

Pfarrer, m., -š, —, *parson, curate*. From die Pfarre, 'PARISH,' '*parsonage*.' From L. ?

Pfeife, f. w., PIPE; *whistle*. From L.

pfeifen, pfiff, gepfiffen, intr. or tr., PIPE, *whistle*. A loan-word that has become a strong verb. Cp. preiſen, ſchreiben.

Pfeifenſtummel, m., -s, —, *short* PIPE.

Pfeil, m., -s, -e, *arrow, bolt*. From L.

Pfeiler, m., -s, —, PILLAR. From late L.; cog. with Pfeil.

Pferd, n., -es, -e, *horse*. [PALFREY.] From late L., from Keltic.

Pferdeblut, n., -es, BLOOD *of horses*.

Pferdefleiſch, n., -es, *horse*-FLESH.

Pferderennen, n., -s, —, *horse-race*.

pfiffig, adj., *artful, clever*. From der Pfiff, 'trick' (from the whistle of the fowler and the mountebank). Cog. of Pfeife, pfeifen.

Pfingſt'feſt, n., -es, -e, PENTECOST, *Whitsuntide*. From late L. Cp. Pfingſten pl. with Oſtern pl., Weihnachten pl.

pflanzen, tr., PLANT. Like die Pflanze, 'PLANT,' from L.

Pflanzenteil, m., -s, -e, *part of the* PLANT.

Pflaſter, n., -s, —, *pavement*; PLASTER. From Gr.-L.

Pflaſterſtein, m., -s, -e, *paving*-STONE.

Pflege, f., *care, nursing, fostering*. Cog. with pflegen.

pflegen, w. tr., *tend, take care of*; ſich —, *take good care of one's self, pamper one's self*; — pflog, gepflogen, tr. or with gen., *attend to, administer*, see Rat; *enjoy, cultivate, maintain; be accustomed, be apt*.

Pflicht, f. w., *duty, allegiance*. From pflegen. [PLIGHT].

Pflock, m., -es, ¨-e, PLUG, *stake; wooden pin, bolt*.

pflücken, tr., PLUCK, *pick*.

Pflug, m., -es, ¨-e, PLOUGH.

pflügen, tr., *to* PLOUGH.

Pforte, f. w., *gate*, PORTAL; (*side-*) *door*. From L.

Pfühl, m., -es, -e, *bolster*, PILLOW. From L.

Pfund, n., -es, -e, POUND. From L.

pfuſchen, tr., *botch*; — in, with acc., *meddle with, dabble in*.

phantaſie'reich, adj., *imaginative*; lit., 'RICH *in* PHANTASY.' Die **Phantaſie'**, FANCY. From Gr.

phantaſie'ren, intr., *rave, be delirious*.

phanta'ſtiſch, adj., FANTASTIC.

piff paff, exclamation, PIFF PAFF, *bang*. Imitative words.

Pilger, m., -s, —, PILGRIM. From late L.

plagen, tr., PLAGUE, *torment*. From die Plage, 'PLAGUE.' From L.

Plan, m., -es, ¨-e, PLAIN, PLANE, PLAN. From Fr.

Planet' m. w., PLANET. From Gr.-L.

Platſchfuß, m., -es, ¨-e, *large, flat* FOOT; lit. 'a foot that comes down platſch, flat, slap or splash.' An imitative word.

Platz, m., -es, ¨-e, PLACE; *space, room; seat*; — nehmen, *take a seat*. Through the Romance languages from Gr.-L.

Platzregen, m., -s, —, *splashing* or *pouring* RAIN. This Platz- is related with platzen, 'explode,' platſchen, 'splash.'

plaudern, intr., *chatter, prattle*. An imitative word.

plötzlich, adj., *sudden*. From der Plotz, 'sudden fall, plump'; plotzen, 'fall plump.' Imitative words.

plündern, tr., PLUNDER. From der Plunder, 'trumpery', 'PLUNDER.' From Low G.

Plünderungszug, m., ¨-e, *expedition for* PLUNDER.

pochen, intr., *knock, hammer; bluster, boast*. [POKE].

Pole, m. w., POLE.

Polen, n., -s, Polenland, n., -es, POLAND.

polieren, tr., POLISH. From L.

poli'tiſch, adj., POLITICAL; POLITIC. From Gr.-L.

Pommer, m., -s, — or w., POMERANIAN.

Pommern, n., -s, Pommernland, n., -es, POMERANIA.

Portion', f. w., PORTION. t = z. From Fr.

1. **prachern**, intr., *bluster, brag*. Related to Pracht.

2. **prachern**, intr., *be importunate, higgle*. From Low G., but orig.?

Pracht, f., *splendor, pomp*. Its oldest

meaning is 'noise,' 'ado.' See prachern 1. From prangen, 'to be splendid.'

prächtig, adj., *splendid, stately, sumptuous.*

prachtvoll, adj., *gorgeous.*

Prag, n., -s, PRAGUE.

Prahlerei', f. w., *ostenstation, bragging.* From prahlen, 'boast,' 'shine.'

praktiſch, adj., PRACTICAL. From die Praktik, 'PRACTICE.' From Gr.-L.

Prälat', m. w., PRELATE. From late L.

prangen, intr., *be resplendent, showy, to parade.*

präſentie'ren, tr., PRESENT; PRESENT *arms.* From Fr.

predigen, tr. or intr., PREACH. From L.

Predigt, f. w., PREACHING, *sermon.* From predigen.

1. **Preis**, m., -es, -e, PRAISE, PRICE. From Fr. PRIX, L. PRETIUM.

2. **Preis**, m., -es, -e, PRIZE. From Fr. PRISE, L. PRISA, PRENDERE. Cp. preis geben, *expose, part with;* lit., 'GIVE as a PRIZE,' 'to stake.'

preiſen, pries, geprieſen, tr., PRAISE, *commend.* Cog. with Preis 1. From Fr. Cp. pfeifen, ſchreiben.

Preſſe, f. w., PRESS; (*printing-*) PRESS; *journals.* From late L. In the last senses from Fr.

preſſen, tr., PRESS; *urge.* From L. PRESSARE.

Preuße, m. w., PRUSSIAN.

Preußen, n., -s, **Preußenland**, n., -es, PRUSSIA.

preußiſch, PRUSSIAN, (adj.).

Prieſter, m., -s, —, PRIEST. From Gr.-L.

Prieſterin, f., -innen, PRIESTESS.

Prinz-Gemahl, m., -s, PRINCE *Consort* (Albert of England).

Prinz, m. w., PRINCE, son of a sovereign. From Fr.

Prinzeſſin, f., -innen, PRINCESS.

prinzlich, adj., PRINCELY.

Prinzregent', m. w., PRINCE REGENT.

Proſa, f., PROSE. From L.

Protek'tor, m., -s, -o'ren, PROTECTOR. From L.

Provinz', f. w., PROVINCE. From L.

prüfen, tr., *examine*, PROVE, *try.* From Fr.

Prügel, m., -s, —, *cudgel;* pl., *blows, whipping.*

pſychologiſch, adj., PSYCHOLOGICAL. From Gr.

Pudding, m. -s -e, (or -s), PUDDING. From Eng.

Pulver, n., -s, —, POWDER. From L.

Punſch, m., -es, -e, PUNCH. From Eng.

Puppe, f. w., PUPA (of insects), *larva;* PUPPET, *doll.*

pur, adj., PURE, *unmixed.* From L. [L.

Purpurmantel, PURPLE MANTLE. From

Purzelbaum, m., -es, -bäume, *somersault.* Origin?

Pyrenä'en, pl., PYRENEES.

Q.

Quadri'ge, f. w., QUADRIGA, *chariot drawn by* FOUR *horses.* From L.

Qual, f. w., *pain, torment.* Cog. of QUAIL, QUELL.

qualvoll, adj., *painful, distressful.*

Quartier', n., -s, -e, QUARTER; QUARTERS; *pardon.* From Fr.

Quell, m., -s, **Quelle**, f. w., *spring, source.*

Quellwaſſer, n., -s, *spring*-WATER.

quetſchen, tr., *bruise, squeeze, crush.*

quittie'ren, tr., *liquidate, receipt.* From Fr.

R.

Rabe, m. w., RAVEN. As to the loss of n, see B. 435, 3.

Rache, f., *vengeance, revenge.* Cog. with rächen.

Rachegeiſt, m., -es, -er, *avenging spirit.*

rächen, tr., *avenge;* ſich —, WREAK *vengeance.* The w has disappeared in G. before r. See B. 417, 2.

Rad, n., -es, ¨er, *wheel.*

ragen, intr., *to project, jut, tower.* Cog. of regen, rege.

Rahmen, m., -s, —, *frame, border.*

Rand, m., –es, ¨er, *edge*, RIM.
ra'sch, adj., *quick, speedy*, RASH.
rasen, intr., *rage, rave*. [RACE?]
rasend, part. adj., *raging, furious*.
rasseln, intr., RATTLE, *rumble, clank*.
Rastlied, n., –es, –er, *song of* REST (Poet.).
rastlos, adj., RESTLESS. From die Rast, 'REST.'
Rat, m., –es, ¨e, *council; counsel, counsellor; consultation; expedient, provision*. Cp. with the last and oldest meaning Vorrat, 'stock,' 'store.' — pflegen, *take council*; zu Rate ziehen, *consult*. From the stem of raten.
raten, riet, geraten, with dat. of the person, *advise*; tr., *guess, solve*.
Rätsel, n., –s, —, RIDDLE, *mystery*. From raten, 'to guess.' Long ä.
rätselhaft, adj., *like a* RIDDLE; *enigmatical; mysterious*.
Raub, m., –es, ROBBERY; *spoil, prey*.
rauben, tr., ROB, *pillage, take away by force*. [REAVE in BEREAVE.]
Räuber, m., –s, —, ROBBER.
Raubmörder, m., –s, —, ROBBER *and* MURDERER.
Raubritter, m., –s, —, ROBBER-*knight*.
Raubtier, n., –es, –e, *beast of prey*.
Rauch, m., –es, *smoke*, REEK. From the stem of riechen, 'smell.'
rauchen, intr. or tr., *smoke; steam*, REEK; *smoke* (a pipe).
Raucher, m., –s, —, *smoker*.
räuchern, tr., *fumigate; smoke* (meat). Frequentative of rauchen.
Rauchwolke, f. w., *cloud of smoke*.
Raufbold, m., –es, –e, *brawler, rowdy*. From raufen, 'to brawl and fight,' and –bold = old balt, 'BOLD.'
rauh, adj., ROUGH, *harsh*.
Raum, m., –es, ¨e, ROOM, *space*; fig., *occasion*.
Rausch, m., –es, ¨e, *drunkenness, intoxication; roaring* (of waters).
rauschen, intr., *rustle; roar*; with s., RUSH.
räuspern, intr. or refl., *hawk*; [ERUCTATE].
Rebe, f. w., *vine, grape-vine*.
Rebenhügel, m., –s, —, *vine-clad hill*.
Rechenschaft, f. w., RECKONING, *account*. From the stem of rechnen.
rechnen, tr., RECKON, *count; compute*; — zu with dat., *rank, class among*; — auf with acc., *count* UPON.
Rechnung, f. w., RECKONING, *calculation; bill, score*.
recht, adj., RIGHT; DIRECT; *straight, just*, CORRECT; *real; fitting, agreeable*; adv., RIGHTLY, *greatly, quite, very; really*.
Recht, n., –es, –e, RIGHT, *justice; claim; law*; pl., *jurisprudence*; — haben, *be* RIGHT; — sprechen, with dat., *judge*.
Rechte, f., declined as a w. adj., RIGHT *hand*.
rechtfertigen, tr. insep., *account for, justify, vindicate*. From rechtfertig, 'justified'; lit., 'set RIGHT before the law.'
Rechtlichkeit, f., RECTITUDE.
rechts, adv., *on or to the* RIGHT *hand*.
Rechtsstreitigkeit, f. w., *legal dispute* or *controversy*.
rechtzeitig, adj., *at the* RIGHT TIME, TIMELY.
Recke, m. w., *warrior, hero*. From the stem of rächen, 'WREAK,' meaning orig. 'outcast,' 'adventurer,' 'WRETCH.'
recken, tr., *stretch, strain*, RACK.
Rede, f. w., *speech; talk, discourse, oration*; der — wert, WORTH *mentioning*; — stehen, *give account*; die Rede ist von . . . *the talk is of, the question is*.
reden, intr. or tr., *speak, make a speech; talk*.
Redensart, f. w., *phrase, term*; lit., 'way of speaking.'
redlich, adj., *candid, honest* (in speech); older meaning 'eloquent,' 'RATIONAL.'
Reformation', f. w., REFORMATION. t = s. From L.
Regel, f. w., RULE, REGULATION, *axiom*. From L.
regelmäßig, adj., REGULAR, *normal*.
regeln, tr., REGULATE.
regen, tr., *stir, move*; sich —, *stir, be stirring*. Related to ragen, 'project.'
Regen, m., –s, RAIN.
Regenbogenglanz, m., –es, RAINBOW *splendor*.

Regensburg, n., –s, *Ratisbon*, city in Bavaria.

Regent'ſchaft, f. w., REGENCY. From L.

regieren, tr., RULE, *govern, guide, manage*. From L.

Regierung, f. w., *government*, RULE.

Regiment', n., –s, –er, REGIMENT (in the army); *government*.

regnen, intr., RAIN. From Regen.

regſam, adj., *lively, active*. From regen, 'stir.'

reiben, rieb, gerieben, tr., *rub, grate*.

Reich, n., –es, –e, *empire*, REALM, *domain*.

reich, adj., RICH, *opulent, abundant*. Cog. with Reich.

reichen, tr., REACH, *present*; intr., REACH, *suffice*.

reichlich, adj., *copious, plentiful*. From reich.

Reichsacht, *ban of the empire*. From Acht 2.

Reichsgulden, m., –s, —, *imperial florin*. –gulden for golden, 'GOLDEN,' 'GUILDER.'

Reichskanzler, m., –s, —, CHANCELLOR *of the empire*.

Reichskleinodien, pl., *insignia of the empire*.

Reichstag, m., –es, –e, (*imperial*) *diet*.

Reichsverſammlung, f. w., *meeting of the states of the empire*.

Reichtum, m., –es, ¨er, RICHES, RICHNESS.

Reif, m., –s, –e, or Reifen, m., –s, —, *hoop, ring*. [ROPE].

reif, adj., RIPE.

Reifchen, n., –s, —, *little hoop, ring*. Dim. of Reif.

reifen, with ſ., RIPEN; tr., *mature*. [REAP]. Cog. of reif. [*turn*.

Reihe, f. w., ROW; *rank, file; series*;

rein, adj., *pure, clean, clear*.

1. **Reis**, n., –es, –er, *twig*.

2. **Reis**, m., –es, –e, RICE. From late L.

Reiſe, f. w., *journey, trip, travel*.

Reiſeflaſche, f. w., *travelling*-FLASK.

reiſen, with ſ. or h., *set out for, travel, go on travels*. The first meaning is the oldest, cp. RISE, RAISE, REAR.

Reiſewagen, m., –s, —, *travelling carriage*.

Reiſig, n., *brush-wood*, (lopped) *branches*. From das Reis, 'twig,' 'shoot.' –ig for –ich.

Reiſige, m. w., *trooper*. Not clear whether from Reiſe, 'expedition,' or from the stem of reiten, 'RIDE.'

Reispudding, m., –s, –e or –s, RICE PUDDING.

reißen, riß, geriſſen, tr., *tear, snatch away, pull violently*; with ſ., *tear, tear along, rush*. [WRITE; cp. ritzen, 'scratch,' reißen, 'sketch,' 'draw.']

reißend, part. adj., *rapid, violent*.

reiten, ritten, geritten, with ſ. or h., RIDE, *go on horseback*.

Reiter, m., –s, —, RIDER; *trooper*.

Reiterei', f., *cavalry, horse*.

Reiz, m., –es, –e, *impulse; attraction, charm*. From reizen.

reizen, tr., *incite; irritate; entice, charm*. Der. from reißen, as in hinreißen, 'carry along' or 'away.'

Religions'ſtreitigkeit, f. w., RELIGIOUS *controversy*.

rennen, rannte, gerannt, with ſ., RUN, *race, rush*. Der. from rinnen, 'RUN' (of water).

Repertoir', n., –s, –s, REPERTORY. From Fr. and pronounced Fr.

repräſentativ', adj., REPRESENTATIVE. From Fr.

Reſidenz', f. w., RESIDENCE. From Fr.

Reſt, m., –es, –e, *remainder*, REST.

retten, tr., RID, *save, rescue*.

Retter, m., –s, —, *rescuer, savior*.

Rettung, f. w., RIDDANCE, *deliverance, rescue*.

reuen, impers. with acc. of pers. and gen. of the object, RUE, *regret*.

Reveille, f. w., REVEILLE. From Fr. and pronounced Fr.

Revolutions'jahr, n., –es, –e, YEAR *of the* REVOLUTION. t = z.

Rhein, m., –s, RHINE.

Rheinbrücke, f. w., RHINE-BRIDGE.

Rheinbund, m., –es, *Confederation of the* RHINE.

Rheinſage, f. w., RHINE *legend*.

Rheinſtrom, m., –es, *river* RHINE.
Rheinufer, n., –s, —, *bank of the* RHINE.
richten, tr., *set* RIGHT, DIRECT; ERECT; *judge, censure.* From recht, 'right.'
Richter, m., –s, —, *judge.*
richtig, adj., RIGHT, CORRECT, *accurate, punctual.*
Richtſchnur, f., ¨e, *levelling-line;* fig., RULE *of conduct.*
Richtung, f. w., DIRECTION.
rieb, see reiben.
rief, see rufen.
Rieſe, m. w., *giant.*
rieſeln, intr., *ripple; drizzle.*
Rieſenbach, m., –es, ¨e, *fierce torrent;* lit., 'giant BECK, *brook.*'
Rieſenbiene, f. w., *large* BEE.
Rieſenkampf, m., –es, ¨e, *battle of the giants, gigantic struggle.*
rieſig, adj., *gigantic.*
riet, see raten.
Rind, n., –es, –er, *heifer, bullock;* pl., *cattle.*
Rinderherde, f. w., HERD *of cattle.* The second e is long.
Ring, m., –es, –e, RING, *circle.*
ringen, rang, gerungen, tr., WRING, *twist;* intr., *wrestle, struggle.*
Ringlein, n., –s, —, RINGLET. Dim. of Ring.
rings, adv., *in a circle, around.* It often precedes um, herum = *all around, round about.*
ringsherum, ringsum, ringsumher, adv., *round about.*
rinnen, rann, geronnen, intr., RUN (of water), *flow, drop.*
Rinnſtein, m., –es, –e, *gutter* (of STONE).
Rinnſteinbrücke, f. w., *gutter*-BRIDGE.
ritt, see reiten.
Ritt, m., –es, –e, RIDE. From reiten.
Ritter, m., –s, —, *knight, chevalier, champion* (in the tournament).
ritterlich, adj., *knightly, chivalrous.*
röcheln, intr., *rattle in the throat.* An imitative word (?).
Rock, m., –es, ¨e, *coat; petticoat.*
Rockſchoß, m., –es, ¨e, *flap* or *tail of a coat.*
Rocktaſche, f. w., *coat-pocket.*
roh, adj., RAW; *rude, coarse.*
Rohheit, f. w., RAWNESS; *rudeness.*
rollen, tr. or intr. with ſ., ROLL. From Fr
Rom, n, –s, ROME.
Römer, m., –s, —, ROMAN.
Römerin, f., –innen, ROMAN *woman.*
römiſch, adj., ROMAN.
roſafarben, adj., ROSE-*colored.* Roſa is the L. form for roſen–.
Roſe, f. w., ROSE. From L.
roſig, adj., ROSY.
Roſ'ne, f. w., RAISIN. From Fr.
Roß, n., –ſſes, –e, HORSE, *steed.*
roſtig, adj., RUSTY. From der Roſt, 'RUST,' from the stem of rot, 'RED.'
rot, adj., RED, *blushing.*
Rot'bart, m., –es, ¨e, man with a RED BEARD; REDBEARD, *Barbarossa.*
Röte, f., REDNESS; *blush.*
röten, tr. or intr., REDDEN.
Rotkehlchen, n., –s, —, *robin*-RED-*breast;* lit. 'little RED-*throat.*'
rötlich, adj., REDDISH.
rotie'ren, intr., ROTATE. From L.
rücken, tr., *move, stir* (a little); intr. with ſ. or h., *move along, move, march, proceed.* [To ROCK.]
Rücken, m., –s, —, *back;* RIDGE, *hummock.*
Rückkehr, f., *return.*
Rücklehne, f. w., *back* (of a chair, etc.).
Rückſicht, f. w., *regard, respect, consideration.* Die Sicht, 'SIGHT,' from ſehen.
rückſichtslos, adj., *regard*LESS, *inconsiderate.*
Rückſitz, m., –es, –e, *back*-SEAT.
Rückzug, m., –es, ¨e, *retreat; return.*
Ruder, n., –s, —, *oar; helm,* RUDDER. From the stem of 'to ROW.'
Ruderſtange, f. w., *oar* (long, pole-like). Die Stange, 'pole.'
Ruf, m., –es, –e, *call, cry; calling; reputation, fame.*
rufen, rief, gerufen, tr. or intr., or with dat. of pers., *call, summon.*
Ruh(e), f., *quiet, rest; calm, peace.*
ruhen, intr., *rest, repose; be calm, at peace.*

ruhevoll, adj., *restful, calm.*
ruhig, adj., *quiet, at rest, composed.*
Ruhm, m., -es, *renown, glory.*
rühmen, tr., *commend; extol;* ſich —, with gen., *boast of, glory in.*
ruhmvoll, adj., *renowned, glorious.*
rühren, tr., *stir; beat* (drums); fig., *touch, move* (the feelings); ſich —, *be active, be astir.*
rührend, part. adj., *touching, pathetic.*
rührig, adj., *active, busy.* From rühren.
Ruï'ne, f. w., *ruin.* From L.
'rum for herum.
rund, adj., ROUND. From Fr.
Runde, f. w., *circle, neighborhood;* ROUNDS, *patrol.*
rundum, adv., *all* AROUND; *in a circle.*
rupfen, tr., *pluck* (a fowl).
Ruprecht, m., -s, RUPERT, ROBERT. It means 'of brilliant fame.'
Ruſſe, m. w., RUSSIAN.
ruſſiſch, adj., RUSSIAN.
Ruſland, n., -s, RUSSIA.
rüſten, tr., *prepare, equip;* intr., *arm, prepare for war.*
rüſtig, adj., *prepared* (for work), *active, vigorous.*
Rüſtung, f. w., *preparation; equipment; armor.*
rütteln, tr., *jar, jolt, shake.*

S.

's, for es and das.
-s, adv.-suff., orig. sign of the gen. B. 552.
-ſ, verb-suff., see -ſen.
Saal, m., -es, Säle, *large room, hall; drawing-room;* SALOON.
Saalthür, f. w., DOOR *of a hall,* SALOON, etc.
Saat, f. w., SEED; SOWING; *crop.* From the stem of ſäen, 'sow.'
Saatenland, n., -es, SOWN or *cultivated* LAND.
Saatgefild, n., -es, -e, SOWN or *cultivated* FIELDS. Das Gefilde, is a collective noun from Feld, 'FIELD.' As to e — i, B. 403, 1.
Säbel, m., -s, —, SABRE.
Sache, f. w., *thing, affair, concern;* pl., *things.* [SAKE].
Sachſen, n., -s, SAXONY. Sachſenland, n., -es, LAND *of the* (*old*) SAXONS.
Sachwalter, m., -s, —, *attorney; administrator.*
Sack, m., -es, ¨e, SACK, *bag;* prov., *pocket.*
ſäen, tr., SOW.
Saft, m., -es, ¨e, SAP, *juice.* As to t, cp. Papſt, Axt.
ſaftig, adj., *juicy; succulent.*
Sage, f. w., SAYING, SAW, *report; legend, fable.* From the stem of ſagen.
ſagen, tr., SAY, *tell; speak.*
ſah, see ſehen.
Saite, f. w., *string;* poet., *music.* From the same stem as Seil, 'rope.'
Saitenſpiel, n., -s, -e, *stringed instrument,* as a *harp* or *lute.*
-ſal, noun-suff., indicates mostly neut. gend. B. 500, 1. Cp. -ſel.
Salat', m., -s, -e, *lettuce,* SALAD. From Italian. Cog. with Salz, 'SALT.'
ſalben, tr., *anoint,* SALVE.
Salsa L. and Romance, from which Sauce. Cog. with the next words.
Salz, n., -es, -e, SALT.
ſalzen, tr., *to* SALT.
Salz'monopol, n., -s, -e, SALT-MONOPOLY.
-ſam, adj.-suff., -SOME. Denotes identity, combination. [SAME].
ſammeln, tr., *gather, lay up, pile up;* ſich —, *collect,* ASSEMBLE. From the stem 'SAM,' like the above, meaning 'together.'
Sammetdecke, f. w., *velvet cover.* Der Samm(e)t, from late L. and Gr.
Sammtumhüllung, f. w., *velvet covering.*
ſämtlich, adj., *all (together).* From ſamt, prep., cog. with ſammeln.
Sand, m., -es, SAND.
ſandte, see ſenden.
ſanft, adj., SOFT, *smooth, mild.*
ſänftig, adj., SOFT, *gentle.* (A rare word).
ſänftigen, tr., SOFTEN, *assuage.* From ſanft. Beſänftigen is more common.

ſanftſelig, adj., *gentle and blessed*; lit. '*gently blessed.*'

Sang, m., -es, ¨e, SONG. From the stem of ſingen.

Sänger, m., -s, —, SINGER, *minstrel.*

Sängergreis, m., -es, -e, *aged minstrel.*

Sängerpaar, n., -es, -e, PAIR *of* SINGERS.

Sängertum, n., -s, MINSTRELSY.

Sankt, undeclined, SAINT. From L.

Sarg, m., -es, ¨e, COFFIN.

ſaß, see ſitzen.

ſatteln, tr., SADDLE. From der Sattel, 'SADDLE.' From the stem of ſitzen, 'SIT.'

Satz, m., -es, ¨e, *sentence; leap.* From the stem of ſitzen.

Sau, f., ¨e, SOW; *hog.*

Sauce, f. w., SAUCE. From Fr. Cp. SALSA. c = surd s and au = o. 2 sylls.

ſauer, adj., SOUR, *acid; harsh, hard* (work); einem — werden, *be hard work for* ONE; *to toil.*

Sauerkraut, n., -es, *pickled cabbage*; SOUR-KROUT.

Säule, f. w., *column.*

Säulengang, m., -es, ¨e, *colonnade.*

Säulenſaal, m., -es, -ſäle, *pillared hall.*

ſäumen, intr., *tarry, linger.*

ſäuſeln, intr., *rustle.* Dim. of ſauſen.

ſauſen, intr., *whiz, buzz, roar.*

Scepter, n., -s, —, SCEPTRE. From Gr.-L. Sc = Z.

-ſch, from -iſch, which see.

Schacht, m., -es, -e, SHAFT (in a mine). Low G. form of der Schaft, 'SHAFT.' B. 493, 4.

Schachtel, f. w., *box, band-box.* From Italian.

ſchade, only in the pred. after ſein, *pity.* See Schaden.

Schädel, m., -s, —, *skull.*

Schaden, m., -s, ¨, *damage, hurt; disadvantage*, SCATH. B. 48, 1.

ſchaden, with dat., *hurt, harm, damage*, SCATHE.

ſchadhaft, adj., *injured, spoiled* (wares).

Schaf, n., -es, -e, SHEEP.

Schäfer, m., -s, —, SHEPherd.

ſchaffen, ſchuf, geſchaffen, tr., *create*; w. verb, *work, bring about, furnish, procure, convey.* Both from the same stem. [SHAPE].

-ſchaft, noun-suff., fem. gend., -SHIP. From the stem of ſchaffen. B. 515, 4.

Schalk, m., -s, ¨e, *wag, rogue.* See Marſchall.

Schall, m., -s, ¨e, *sound, tone.*

ſchallen, ſcholl, geſchollen and also w., intr., *sound, echo.*

ſchalten, intr., *dispose, direct, rule.*

Scham, f., *modesty*, SHAME.

ſchämen, refl. and with gen., *be* ASHAMED *of.*

Schande, f. w., *disgrace, ignominy.*

ſchänden, tr., *disfigure, mar*; fig., *disgrace, revile.*

Schandfleck, m., -es, -e, *blot, stain* (upon the character).

Schanze, f. w., *redoubt*, SCONCE.

Schar, f. w., *troop, band; crowd.*

ſcharen, refl., *form in bands, flock together.*

ſcharf, adj., SHARP, *acute; severe; strict.*

Schatten, m., -s, —, SHADOW, SHADE.

ſchattig, adj., SHADY, SHADOWY.

Schatz, m., -es, ¨e, *treasure; fund, store; tax.*

Schätzchen, n., -s, —, *sweetheart*; lit., 'little treasure.' Dim. of Schatz.

ſchätzen, tr., *set store by, esteem, value.* From Schatz.

Schätzlein, n., -s, —, *little treasure*, — Schätzchen.

Schatzung, f. w., *taxation; tribute.* From ſchatzen, Schatz, 'tax.'

ſchauderhaft, adj., *awful, causing* SHUDDERING. From der Schauder, 'SHUDDERING.'

ſchaudern, intr. or impers., SHUDDER.

ſchaudervoll, adj., *horrible.*

ſchauen, intr. or tr., *look, see.* [SHOW].

Schauer, m., -s, —, SHOWER, *gust*; fig., *shudder, tremor, horror.* In the last senses wrongly associated with Schauder.

Schaum, m., -es, ¨e, SCUM, *foam.*

Schauplatz, m., -es, ¨e, *stage, scene arena.* From die Schau, 'SHOW.'

ſchaurig, adj., *horrible.* From Schauer.

Schauſpiel, n., –s, –e, *spectacle*, SHOW; *play.*

–ſche, suff. of surnames, = iſch. B. 514, *a.*

ſcheckig, *pied, party-colored*; CHECKERED (cog?).

Scheibe, f. w., *disk, pane*; SHIVE; *target.*

ſcheiden, ſchied, geſchieden, tr., *separate*; with ſ., *part, depart.* [SHED as in water-SHED].

Schein, m., –s, –e, SHINE, *brightness, sheen*; *appearance, semblance, pretense.* From the stem of ſcheinen.

ſcheinbar, adj., *apparent, seeming, specious.*

ſcheinen, ſchien, geſchienen, intr., SHINE, *seem.*

Scheitel, m., –s, —, *crown* (of the head); *top, vertex.* From ſcheiden, 'part,' (from the parting of the hair).

ſcheitern, with ſ., *be wrecked, be dashed in pieces.* From das Scheit, pl. Scheiter, 'SHIDE, split wood, piece of wood.' From the stem of ſcheiden, 'separate.'

Schemen, m., –s, —, *shadow, phantom.* From the stem of ſcheinen.

Schenke, f. w., *ale-house, tavern.* From ſchenken in its oldest sense, 'to pour, retail liquor.'

ſchenken, tr., *to pour, give to drink; give, present.*

Schenkung, f. w., *donation.*

Scheermeſſer, n., –s, —, *razor.* From ſcheren and das Meſſer, 'knife.'

Scherbe, f. w., or Scherben, m. –s, *sherd, fragment.*

Schere, f. w., *scissors*, SHEARS. From the stem of ſcheren, 'SHEAR.' As to sing. and pl., see note to p. 9, l. 8.

ſcheren, ſchor, geſchoren, tr., SHEAR, *shave*; w., fig., *fleece, trouble, pester; concern.*

Scherenſchleifer, m., –s, —, *scissors-grinder.*

Scherer, m., –s, —, SHEARER, *barber.*

ſcherzen, intr., *jest, joke; play with.*

Scheu, f., SHYNESS, *reserve; reverence.*

ſcheu, adj., SHY, *timorous; skittish.*

ſcheuen, tr., *fear, shun*; ſich —, *be* SHY, *be timid.*

Scheune, f. w., *barn, shed.*

ſchicken, tr., *send, dispatch*; ſich —, *prepare one's self, set about; be fit, proper.* Der. from the strong verb geſchehen, 'happen;' orig. 'cause to happen,' 'bring about,' 'dispose.' See geſchickt. As to ck—k, B. 535 1, *Rem.* 2.

Schicklichkeit, f. w., *suitableness; propriety.* From ſchicklich, 'proper,' this from ſich ſchicken, 'be proper.'

Schickſal, n., –s, –e, *fate, lot.* From ſchicken, 'cause to happen.'

ſchieben, ſchob, geſchoben, tr., SHOVE, *push, slide.*

ſchied, see ſcheiden.

ſchien, see ſcheinen.

ſchier, adv., *almost, nearly.* Orig. 'quickly.' Cp. bald, 'BOLD,' then 'soon,' 'almost.'

ſchießen, ſchoß, geſchoſſen, tr. or intr., SHOOT, *discharge* (fire-arms); den Zügel — laſſen, *give the reins.*

Schiff, n., –es, –e, SHIP; *nave* (of a church). As to gender, see note to p. 9, l. 11.

Schiffer, m., –s, —, *sailor, mariner, boatman; master.*

Schifflein, n., –s, —, *little* SHIP, *boat.* Dim. of Schiff.

Schiffmeiſter, m., –s, —, *navigator,* MASTER.

1. **Schild**, m., –es, –e, SHIELD; *escutcheon.*

2. **Schild**, n., –es, –er, SHIELD; *signboard.* A modern variant of der Schild, B. 58.

Schildwach(e), f. w., *sentinel*; lit., 'guard with a SHIELD,' 'armed guard.'

Schimmel, m., –s, —, *gray horse*; older meaning, *(white) mould.* Probably from the stem of ſcheinen.

Schimmer, m., –s, *glimmer*, SHIMMER. From the stem of ſcheinen. [MER.

ſchimmern, intr., *glimmer, glisten*, SHIM-

Schimpf, m., –es, *disgrace, dishonor*; arch., *joke.*

Schirmherr, m. w., *protector.* From der Schirm, 'protection.'

Schlacht, f. w., *battle, fight.* From ſchlagen, 'give a blow;' ſich —, 'fight.' [ONSLAUGHT.]

ſchlachten, tr., SLAY, SLAUGHTER, *butcher.*

Schlachtfeld, n., –es, –er, *battle*-FIELD.

Schlachtordnung, f. w., *battle-array.*

Schlaf, m., –es, SLEEP, *repose.* From the stem of ſchlafen.

ſchlafen, ſchlief, geſchlafen, intr., SLEEP.

ſchläf(e)rig, adj., SLEEPY. From ſchläfern.

ſchläfern, impers. with acc., *be drowsy*, be SLEEPY. Frequentative of ſchlafen.

Schlafzimmer, n., –s, —, SLEEPING *apartment.*

Schlag, m., –es, ¨e, *stroke. hit, shock, beat* (of pulse); *kick; kind, sort; door* (of a carriage).

ſchlagen, ſchlug, geſchlagen, tr., *strike, beat, hit, kick* (of horses, cows); *raise* or *lower* (the eyes). [SLAY.]

Schlange, f. w., *snake, serpent.* From the stem of ſchlingen, 'to wind.'

ſchlank, adj., *slender, slim.* From the stem of the preceding.

ſchlecht, adj., *bad, base, low*; arch., *plain, simple.* See ſchlicht. [SLIGHT.]

Schlegel, m., –s, —, *drum-stick, mallet.* From the stem of ſchlagen, lit. 'instrument for striking.' [SLEDGE-hammer.]

ſchleichen, ſchlich, geſchlichen, with ſ., *sneak. creep, slink.*

ſchleichend, part. adj., *sneaking; lingering, low* (disease).

ſchleifen, ſchliff, geſchliffen, tr., *whet, grind.* Really 'sharpened by letting slide, SLIP over something.'

ſchleifen, tr., *drag, raze.* Der. of ſchleifen.

Schleifer, m., –s, —, *grinder.*

Schleifmühle, f. w., MILL *for cutting glass* or *sharpening tools*, etc.

Schleppe, f. w., *trail, train* (of a dress). From Low G. See next word.

ſchleppen, tr., *drag along, trail.* Cog. with ſchleifen.

Schleſien, n., –s, SILESIA.

Schleſier, m., –s, —, SILESIAN.

ſchleudern, tr., *sling, hurl.*

Schleuſe, f. w., SLUICE; *sewer.* From Low G.; this from late L.

ſchlicht, adj., SLEEK, *plain, homely.* A doublet of ſchlecht.

ſchlichten, tr., *to smooth*; fig., *settle* (a quarrel). From ſchlecht.

ſchlief, see ſchlafen.

ſchließen, ſchloß, geſchloſſen, tr., *lock, close, shut; bring to a close, finish*; fig., *infer, conclude.*

ſchließlich, adv., *to conclude, lastly.* From the preceding.

ſchlimm, adj., *bad, evil; arch, wicked; sore.* [SLIM.]

1. **ſchlingen**, ſchlang, geſchlungen, tr., *wind, twist, entwine*, SLING.

2. **ſchlingen**, ſchlang, geſchlungen, tr., *swallow greedily, devour.* For ſchlinben, confounded with the first ſchlingen. Cp. Schlund, 'throat.'

Schloß, n., –ſſes, ¨er, *lock; keep; castle; palace.* From the stem of ſchließen, 'to lock.' Short o.

Schloßhof, m., –es, ¨e, *castle-yard, palace-court.*

Schloßkapelle, f. w., *private chapel* (in a castle).

Schloßportal, n., –s, –e, PORTAL *of a castle.*

Schloſſer, m., –s, —, *locksmith.* From Schloß.

Schlucht, f. w., *ravine, gorge, defile.* Low G. for Schluft, which is from ſchliefen, ſchloff, geſchloffen, '*glide*, SLIP.' [SLOUGH]. As to ch — f, see B. 493, 4.

ſchluchzen, intr., *sob.* Der. from ſchlucken, 'swallow.'

Schluchzen, n., –s, *sobbing, sob.*

ſchlug, see ſchlagen.

Schlummer, m., –s, SLUMBER; fig., *torpor.*

ſchlummernd, part. adj., *dormant, undeveloped.*

ſchlüpfen, with ſ., SLIP, *glide away.* Der. of ſchliefen under Schlucht.

Schlupfloch, m., –es, ¨er, *loop-hole, hiding-place.* Schlupf- from ſchlüpfen.

Schluß, m., –ſſes, ¨ſſe, *close*; CONCLUSION. From the stem of ſchließen.

Schlüſſel, m., –s, —, *key.* From Schluß, ſchließen, lit., 'instrument for locking.'

Schmach, f., *ignominy, disgrace.* See next word. Long a.

ſchmachten, intr., *pine, languish.* From

the stem of Schmach, which meant 'small,' 'contemptible,' hence lit., 'pine away,' 'dwindle.' Short a.

ſchmal, adj., *narrow, slender.* [SMALL].

Schmaus, m., -es, ¨e, *feast, banquet.*

ſchmecken, tr. or intr., *taste, taste* of, SMACK. Cp. Geſchmack.

ſchmelzen, ſchmolz, geſchmolzen, with ſ., MELT; tr. and generally weak, SMELT.

Schmerbauch, m., -es, ¨e, *big paunch.* From Schmer, 'fat,' Bauch, 'belly.' Cp. ſchmieren.

Schmerz, m., -es, -en, *pain,* SMART; *grief.*

ſchmettern, tr., *dash, smash;* intr., *bray* (of trumpets), *warble* (of birds). [SMATTER].

Schmied, m., -es, -e, SMITH.

ſchmieden, tr., *forge.*

ſchmieren, tr., SMEAR. Cog. with Schmer in Schmerbauch.

ſchmollen, intr., *pout.* From the stem of ſchmeicheln and Eng. SMILE.

ſchmölze, see ſchmelzen.

Schmuck, m., -es, *ornament; finery.* From the stem of ſchmiegen, 'bend'; lit., 'what is wrought.'

ſchmuck, adj., *neat, trim, fine,* SMUG, which is from Scandinavian, but cog. with the noun.

ſchmücken, tr., *adorn;* ſich —, *dress up.* From der Schmuck.

Schmutz, m., -es, *dirt, filth,* SMUT; fig., *scandal.*

Schnabel, m., -s, ¨, *bill, beak.*

ſchnalzen, intr., *smack, snap* (with finger or whip). Cog. with ſchnell.

Schnaps, m., -es, ¨e, *dram.* See note to p. 104, l. 10.

ſchnaufen, intr., *breathe, wheeze.* Intensive of ſchnauben, ſchnieben.

Schnecke, f. w., SNAIL.

Schnee, m., -s, SNOW.

ſchneeweiß, adj., SNOW-WHITE.

Schneide, f. w., *edge* (of the sword, knife). From the stem of ſchneiden. Cog. with SNITHE, SNATH, SNATHE.

ſchneiden, ſchnitt, geſchnitten, tr. or intr., *cut.*

ſchnell, adj., *quick, swift; hasty.* [SNELL.]

Schnelligkeit, f. w., *swiftness, velocity.*

ſchnieben, ſchnob, geſchnoben, intr., SNUFF, *snort.* Inf. also ſchnauben.

ſchnitt, see ſchneiden.

ſchnitzen, tr., *whittle, carve.* Dim. from ſchneiden, 'cut.'

ſchnob, see ſchnieben.

Schnupftabak, m., -s, SNUFF. Cog. of ſchnieben.

Schnupftabaksdoſe, f. w., SNUFF-*box.*

Schnur, f., ¨e, *string, cord, lace.* [SNARE].

Schnürchen, n., -s, —, *little string.* Dim. of Schnur.

ſchnurren, intr., *hum, whiz.* An imitative word. Cp. the next.

ſchnurrig, adj., *droll, waggish, comical.* From die Schnurre, 'rattle'; fig., 'droll story,' 'fib.'

ſchob, see ſchieben.

ſcholl, see ſchallen.

Scholle, f. w., *clod* (piece of earth, ice). Cog. with Schale, SHELL, SCALE, SHALE.

ſchon, adv., *already;* as modal adv., *well, indeed, no doubt;* ob —, wenn —, *although, even if.* Corresponding to the adj. ſchön; cp. faſt — feſt.

ſchön, adj., *beautiful, fine, handsome.* Orig. 'SHEEN,' 'SHOWY,' from the stem of ſchauen.

Schöne, f. w., *fair one, belle;* (abstract noun), *beauty.*

Schönheit, f. w., *beauty; beautiful person.*

Schonung, f., (the act of) *sparing, saving; forbearance.* From ſchonen, 'spare,' 'indulge'; orig., 'treat well.' Schonen from the stem of ſchön.

ſchöpfen, tr., SCOOP *up, draw* (water, breath, etc.); *take in; obtain, draw from, derive.* Der. of ſchaffen, 'procure.' As to pf — f, see B. 535, 1, Rem. 2.

Schöpfung, f. w., *creation, universe, nature.* Der. of ſchaffen, 'to create'; cp. Geſchöpf, 'creature.'

Schoß, m., -es, ¨e, *lap;* fig., *bosom:* euphemistic for 'womb,' cp. Eng. 'stomach — belly'; *coat-tail.* [SHEET.] Long o.

Schoß, m., -ſſes,-ſſe, SHOOT, *sprig; scion; tax*, SCOT. From the stem of ſchießen, 'SHOOT.' Short o.

ſchoß, see ſchießen.

Schottland, n., -s, SCOTLAND.

Schrank, m., -es, ¨e, *cupboard, chest, shrine.* Lit., 'an enclosed space.' See Schranke.

Schranke, f. w., *barrier, bounds;* pl., *lists* (at games). This and the preceding cog. with ſchränken, 'to limit.'

Schreck, m., -es, -e, *terror, fright.*

ſchrecken, tr., *frighten, startle.*

Schrecken, m., -s, —, same as Schreck.

Schreckensſtätte, f. w., *place of horror.*

ſchrecklich, adj., *frightful, dreadful.*

Schrei, m., -es, -e, *cry, call.* From the stem of ſchreien.

ſchreiben, ſchrieb, geſchrieben, tr., *write.* From L. Cp. pfeifen, greifen.

ſchreien, ſchrie, geſchrieen, intr., *cry,* SCREAM, SHRIEK.

Schreihals, m., -es, ¨e, *bawler;* lit., 'crying from full throat.'

ſchreiten, ſchritt, geſchritten, with ſ., *stride, step, stalk.*

ſchrie, see ſchreien.

Schrift, f. w., *writing, letters;* (written) *work;* SCRIPTURE. From ſchreiben.

ſchriftlich, adj., *written, in writing.*

ſchrill, adj., SHRILL.

Schritt, m., -es, -e, *pace, step; gait;* — thun, *take a step;* — halten, *keep step.* From the stem of ſchreiten.

ſchroff, adj., *rugged; precipitous;* fig., *brusque.*

Schub, m., -es, ¨e, SHOVE, *push.* From the stem of ſchieben.

Schubkarren, m., -s, —, *wheel-barrow.* See Schub.

Schuh, m., -es, -e, SHOE. From a stem meaning 'to cover' (?).

Schuld, f. w., *debt; guilt, crime;* ſchuld ſein, *be guilty of, be to blame for, the cause of.* From the stem of ſollen.

ſchuldig, adj., *due, indebted; guilty.*

Schuldigkeit, f. w., *indebtedness, due; duty.*

Schuldnerin, f., -innen, (female) *debtor.*

Schule, f. w., SCHOOL. From L.

Schüler, m., -s, —, SCHOLAR. From L.

Schulter, f. w., SHOULDER.

Schulterblatt, n., -es, ¨er, SHOULDER-BLADE.

ſchultern, tr., *to* SHOULDER.

Schultheiß, m. w., *justice, mayor* (of a village). Compd. of Schuld and heißen, lit., 'one who commands duties.' Sometimes declined strong.

Schulz(e), m. w., = the above in meaning with different, much reduced form.

Schurke, m. w., *wretch, villain.*

Schürze, f. w., *apron.* [SHORT, SHIRT, SKIRT.]

Schuß, m., -ſſes, ¨ſſe, SHOT. From the stem of ſchießen.

Schüſſel, f. w., *dish, platter.* [SCUTTLE.] From L. SCUTULA.

Schutt, m., -es, (heap of) *rubbish, ruins; mound.* From ſchütten, 'spill.'

ſchütteln, tr., *shake, toss, stir.* Der. from ſchütten, of which 'shake' is the oldest meaning.

ſchütten, tr., *shed, pour.*

Schutz, m., -es, *protection, shelter.* Der. from Schutt, whose older meaning is 'alluvial soil,' 'mound.' Cog. of ſchützen.

ſchützen, tr., *protect, shelter, defend.* Orig. 'protect with an earthwall.' Cog. of Schutz.

Schützer, m., -s, —, *protector.* From ſchützen.

Schutzherr, m. w., *patron, protector.*

Schwaben, n., -s, Schwabenland, n., -es, SUABIA. From Sueven, L. SUEVI.

ſchwäbiſch, adj., SUABIAN.

ſchwach, adj., *weak, feeble.*

ſchwächen, tr., *weaken, debilitate.* From ſchwach.

Schwadron', f. w., SQUADRON, SQUAD. From Italian.

ſchwammen, see ſchwimmen.

Schwan, m., -s, ¨e, SWAN.

ſchwang, see ſchwingen.

Schwank, m., -es, ¨e, *prank, merry tale.* From the stem of ſchwingen in the earlier sense of 'hit,' 'scourge.' Cp. Eng. 'hit, thrust at any one.'

ſchwanken, with ſ. or h., *to rock, swing,*

stagger; fig., *vacillate, hesitate.* From the stem of ſchwingen.

Schwanz, m., –es, ¨e, *tail.*

Schwarm, m., –s, ¨e, SWARM, *throng.*

ſchwarz, adj., *black*, SWARTHY: fig., *gloomy.*

Schwarzbrot, n., –es, –e or ¨e, *rye-*BREAD; lit., 'black BREAD.' Cp. **Weißbrot**, '*wheat-*BREAD.'

ſchweben, with ſ. or h., *be suspended, hover, poise.* Related to ſchweifen (?).

Schwede, m. w., SWEDE.

Schweif, m., –es, –e, *tail, train.* From the stem of ſchweifen.

ſchweifen, intr., *fluctuate*, SWEEP; *rove, stray.* [SWOOP.]

ſchweigen, ſchwieg, geſchwiegen, intr., *be silent, still; refrain from speaking.*

Schweigen, n., –s, *silence.*

ſchweigend, part adj., *silent.*

Schwein, n., –s, –e, *pig, hog*, SWINE.

Schweinchen, n., –s, —, *little pig.* Dim. of Schwein. [fig., *toil.*

Schweiß, m., –es, SWEAT, *perspiration*; **Schweiz**, f., SWITZERland.

Schweizer, m., –s, —, SWISS.

Schweizerland, n., –es, SWITZERLAND, poet. for die **Schweiz**.

ſchwelgeriſch, adj., *luxurious, riotous.* From ſchwelgen, 'gormandize, revel,' cog. of 'to SWALLOW.'

Schwelle, f. w., SILL, *threshold.*

ſchwellen, ſchwoll, geſchwollen, with ſ., SWELL, *increase; rise* (of waters).

ſchwer, adj., *heavy*; fig., *difficult, hard, oppressive, grievous.*

ſchwerkrank, adj., *very ill.*

ſchwerlich, adv., *hardly.*

Schwert, n., –es, –er, SWORD.

Schwertergeklirr, n., –es, *clash of* SWORDS. Das Geklirr from klirren, 'clank, clink.'

Schwertſtreich, m., –es, –e, SWORD-STROKE.

Schweſter, f. w., SISTER.

Schweſterſohn, m., –es, ¨e, SISTER's SON, *nephew.*

ſchwieg, see ſchweigen.

Schwieger- is used in compds. to denote the Eng. 'in-law,' but it meant orig. only 'mother-in-law.'

Schwiegerſohn, m., –s, ¨, SON-*in-law.*

Schwiegervater, m., –s, ¨, FATHER-*in-law.*

ſchwierig, adj., *difficult, hard to please.* Orig. only 'festering,' from ſchwären, 'fester,' but associated with ſchwer.

ſchwimmen, ſchwamm, geſchwommen, with ſ. or h., SWIM.

ſchwindeln, intr. or impers. with dat., *be dizzy; cheat.* [SWINDLE, borrowed from G.] Der. from ſchwinden, 'vanish.'

ſchwinden, ſchwand, geſchwunden, with ſ., *disappear, dwindle, die away* (of sound).

ſchwingen, ſchwang, geſchwungen, tr. or intr., SWING, *brandish, wave; vibrate.*

ſchwirren, intr., *whiz, whir, chatter.* An imitative word.

ſchwören, ſchwor, (ſchwur), geſchworen, tr. or intr., SWEAR, *vow, take oath.*

ſchwül, adj., *sultry, sweltry*; fig., *in great dread, in a bad fix.* Cog. (?)

Schwüle, f., *close air, sultriness.*

Schwulität, f. w., *anxiety.* A jocose mixture of G. and L.

ſchwur, see ſchwören.

Schwur, m., –s, ¨e, SWEARING, *oath.* From the stem of ſchwören.

ſechs, SIX.

ſechst-, SIXTH.

ſechsundachtzig, EIGHTY-SIX.

See, f. w., SEA; m. w., *lake.*

Seele, f. w., SOUL.

ſeelenfroh, adj., *heartily glad.*

Seelengröße, f., GREATNESS of SOUL.

Segel, n., –s, —, SAIL.

ſegeln, with ſ. or h., SAIL. From **Segel.**

Segen, m., –s, —, *benediction, blessing; bliss.* [SIGN (of the CROSS).] From L. *signum.*

ſegnen, tr., *make the* SIGN *of the cross; bless.* From **Segen.**

ſehen, ſah, geſehen, tr., SEE, *perceive.* Etym., B. 410, 3.

Sehne, f. w., SINEW, *tendon; string* (of a bow).

ſehnen, refl., *long, hanker, be very desirous, anxious.*

Sehnſucht, f., *ardent desire, longing, yearning.* See –ſucht.

ſehnſüchtig, adj., *longing, anxious.*

ſehnſuchtsvoll, adj., FULL *of longing.*

ſehr, adv., *very, much, greatly*, SORELY.
ſeiden, adj., *silk(en)*. From die Seide, 'silk.' From L.
Seife, f. w., SOAP.
Seifenwaſſer, n., –s, SOAP WATER.
Seil, n., –s, –e, *rope, cord.*
ſein, war, geweſen, with ſ., *be, exist.* (Pret. WAS, WERE). Etym., B. 473, 1.
ſein, ſeiner, gen. sing. of er, es, *of him, of it.*
ſein, poss. pron., *his.*
ſeinig–, poss. pron., *his*; **Seinig–**, n., *his property, due*; pl., *his friends, family.*
ſeit, prep. with dat., SINCE; conj., SINCE.
ſeitdem, adv., SINCE THEN OR THAT.
Seite, f. w., SIDE; *flank; page; line, parentage*; von — n, *on the part of.*
Seitenweg, m., –es, –e, *by*-WAY.
Sekun'de, f. w., SECOND. From L.
–ſel, noun-suff., indicates n. gend. B. 500, 1.
ſelb–, inflected like an adj., SELF, *the same.*
ſelber, undeclined, SELF preceded by the pronoun required by the context, *him*SELF, *your*SELVES, etc.; von —, *of it*SELF, etc.
ſelbig–, adj., *same.*
ſelbſt, undeclined pron., = ſelber; adv., *even*, preceding the word it qualifies; von —, *of itself*, etc., *freely.* From the gen. ſelbes with excrescent t.
Selbſtverleugnung, f. w., SELF-*denial.* Verleugnung, verleugnen, 'deny,' this from lügen, 'LIE.'
ſelbſtverſtändlich, adj., SELF-*evident, a matter of course.* Verſtändlich from verſtehen, which see.
ſelig, adj., *blissful, happy; saved* (in heaven), *late* (= deceased). [SILLY, with much changed meaning]. Not from Seele as is stated, B. 528, 2, *a.*
–ſelig, adj.-suff., 1. from the preceding adj., *happy.* 2. from the noun-suff. –ſal, and adj.-suff. –ig. Added later to nouns without –ſal, e. g., in Feindſeligkeit.
Seligkeit, f., *bliss, salvation.*
ſelten, adj., *rare, scarce*; adv., SELDOM.
ſeltſam, adj., *strange, curious; odd.* Cog. with ſelten. [539, 1.
–ſen, verb-suff., –SE, as in 'cleanse.' B.
ſenden, ſandte (ſendete), geſandt (geſendet), tr., SEND. Der. of a strong verb SINDAN, that appears in Zugeſinde, which see.
ſenken, ſenkte, geſenkt, tr., SINK; ſich —, SINK, *fall.* Causative of ſinken.
Sennhütte, f. w., *herdsman's* HUT. Senne, 'herdsman,' is only South G. and Swiss.
Senſe, f. w., SCYTHE (which stands for older Eng. SITHE). From a stem meaning 'to cut.'
Senſenmann, m., –es, ¨er, SCYTHEMAN, i. e., militia armed with SCYTHES.
ſetzen, tr., SET, *put, place.* Causative of ſitzen.
ſeufzen, intr., SOB, *sigh, groan.* From the stem of ſaufen, 'drink in,' 'draw in the air.' [SIP, SUP].
Seufzer, m., –s, —, SOB, *sigh, groan.*
ſich, refl. pron., invariable, *himself, herself*, etc.; reciprocal pron., *each other, one another.*
Sichel, f. w., SICKLE. Cog. with Senſe.
ſicher, adj. with gen., SECURE, *safe*, SURE. From L. SECURUS.
Sicherheit, f., SECURITY, *safety*, ASSURANCE.
ſicherlich, adv., SURELY.
ſichtbar, adj., *visible, conspicuous.* From Sicht, 'SIGHT,' ſehen, 'to SEE.'
Sici'lien, n., –s, SICILY. c = ʒ.
ſie, *she; her; they; them*, nom. and acc. of the pers. pron., 3d pers. sing. and pl.; **Sie**, *you*, nom. and acc.
Sieb, n., –es, –e, SIEVE.
ſieben, SEVEN.
ſiebent–, SEVENTH.
ſiebzig, SEVENTY.
Siechtum, n., –s, SICKNESS; *chronic disease.* Siech, 'SICK,' is cog. with –ſucht.
Sieg, m., –es, –e, *victory, triumph.*
Siegel, n., –s, —, SEAL. From L.
ſiegen, intr., *to triumph, be victorious.*
Siegesjubel, m., –s, *exultation over a victory.*

Siegeslaune, f. w., *exhilaration over a victory.* Die Laune, 'humor.' From L. LUNA, as if the moon influenced the state of mind. Cp. LUNACY, LUNATIC.

Siegesnachricht, f. w., *news of victory.*

Siegeszeichen, n., -s, —, TOKEN *of victory, trophy.*

ſiegreich, adj., *victorious.*

ſieh, ſiehe, imp. of ſehen. As to ſiehe, see note to p. 56, l. 27.

Silber, n., -s, SILVER.

Silberhaar, n., -s, -e, SILVER-*white* HAIR.

ſilbern, adj., *of* SILVER, SILVER. [VER.

ſilberſchwer, adj., *heavy with, full of* SIL-

ſind, 1st or 3d pers. pl. pres. ind. of ſein.

ſingen, ſang, geſungen, tr., SING.

ſinken, ſank, geſunken, with ſ., SINK.

Sinn, m., -es, -e, *sense, mind.* From the stem of ſinnen.

ſinnen, ſann, geſonnen, intr., *think, meditate;* — auf, with acc., *plot.*

Sitte, f. w., *custom, practice;* pl., *manners, morals.*

Sittlichkeit, f., *morality.*

ſittſam, adj., *modest; decent.*

Sitz, m., -es, -e, SEAT, *chair.* From the stem of ſitzen.

ſitzen, ſaß, geſeſſen, intr., SIT; *stay; suit, fit;* ſitzend, part. adj., SEDENTARY. As to e — i, see B. 457, 1.

Sixchen, an exclamation, *zounds.* See note to p. 158, l. 20.

Sklavenſchritt, m., -es, -e, *tread of* SLAVES. Der Sklave, from SLAV, SLAVIC. v = ſ.

ſo, adv., SO, *thus;* arch. conj., *if;* ſo . . . wie, *as . . . as;* ſo ein, SUCH A; arch. for relative pron.

ſobald . . . als, conj., AS *soon* AS.

ſodann, adv., THEN, *in that case.*

ſofort, adv., *immediately, on the spot.*

ſogar, adv., *even.*

ſogleich, adv., *immediately.*

Sohle, f. w., SOLE (of a shoe). From L.

Sohn, m., -es, ¨e, SON.

Söhnlein, n., -s, —, *little* or *dear* SON. Dim. of Sohn.

ſolch-, adj., SUCH, *the same.* Compd. of ſo and -lich.

Soldat', m. w., SOLDIER. From Fr.

ſollen, pret.-pres. and modal auxiliary, SHALL, *ought; be obliged; be said, reported to; be intended, destined to.*

ſomit, adv., *consequently.*

Sommer, m., -s, —, SUMMER.

Sommerhaus, n., -es, ¨er, SUMMER-HOUSE, *pavilion.*

Sommertag, m., -es, -e, SUMMER DAY.

ſonderbar, adj., *singular, strange, whimsical.* [ASUNDER.]

ſondern, conj., *but.* Cog. with the preceding.

Sonne, f. w., SUN.

ſonnen, tr., *expose to the* SUN; ſich —, *bask.*

Sonnenfinſternis, f., -iſſe, *solar eclipse.*

Sonnenlicht, n., -es, SUNLIGHT.

Sonnenſchein, m., -s, SUNSHINE.

Sonnenuntergang, m., -es, ¨e, SUN*set.* Accent either on o or u.

ſonnig, adj., SUNNY.

Sonntag, m., -s, -e, SUNDAY; -s, adv., *of a* SUNDAY.

Sonntagskind, n., -es, -er, *child born on* SUNDAY; *lucky child.*

ſonſt, adv., *else; besides; in other respects; at other times; formerly.*

Sorge, f. w., *care, concern, uneasiness;* arch. SORROW.

ſorgen, intr., *care, take care, be solicitous, apprehend.*

Sorgfalt, f., *carefulness, solicitude.* See -falt, suff. of numerals. Cp. die Einfalt, 'simplicity.'

ſorgſam, adj., *careful, mindful.*

ſoviel, adv., SO *much.*

ſoweit, adv., SO *far.*

ſowie, conj., *just* AS; AS *soon* AS.

ſowohl . . . als auch, conj., AS WELL AS, *both . . . and.*

ſozial'ökonomiſch, adj., SOCIAL *and* ECONOMICAL. From Gr.-L.

Spalt, m., -es, -e, *split, cleft, chink;* -e, f. w., with the same meaning.

Span, m., -s, ¨e, *chip, splint, shaving.* [(Wooden) SPOON.]

Spanien, n., -s, SPAIN.

ſpann, see ſpinnen.

ſpannen, tr., SPAN, *strain, bend, harness;*

cock (a gun); fig., *put under mental strain, make intent*; see gefpannt.

ſparen, tr., SPARE, *save, economize.*

ſpärlich, adj., SPARING, *scanty, frugal.*

Spaß, m., –es, ¨e, *jest, fun, sport.* From Italian. Long a.

ſpät, adj., *late, backward.*

Spazier'gang, m., –es, ¨e, *walk* (for pleasure).

ſpazieren, with ſ. of h., *walk* (for pleasure); in connection with a verb of motion it denotes 'for pleasure, exercise,' e. g. – gehen, 'walk,' – fahren, 'drive,' etc. From Italian.

Speer, m., –s, –e, SPEAR.

Speerſtange, f. w., SPEAR-*shaft.*

ſpeien, ſpie, geſpieen, intr., SPIT, SPEW.

Speiſe, f. w., *food, viand; dish.* From late L.

Speiſehaus, n., –es, ¨er, *dining-rooms, restaurant.*

ſpeiſen, tr., *give food*; intr., *take food; take* (*dinner* or *supper*). From Speiſe.

Spezial'arzt, m., –es, ¨e, SPECIALIST in some branch of medicine.

Sphinx, f., –e, SPHINX. From Gr.

Spiegel, m., –s, —, *looking-glass, mirror.* From late L.

Spiegelglas, n., –es, ¨er, *mirror*-GLASS, *plate* GLASS.

ſpiegelklar, adj., CLEAR *as a mirror.*

ſpiegeln, tr., *reflect*; ſich —, *be reflected*; intr., *shine, glitter.*

Spiel, n., –s, –e, *play, amusement, game; playing* (of several instruments).

ſpielen, intr., *play; trifle; sparkle* (of diamonds); tr., *play* (music, etc.).

Spielmann, m., –es, ¨er or –leute, *musician*; arch., *minstrel.*

Spielzeug, n., –es, *toys*; lit., *playthings.* See Zeug.

Spieß, m., –es, –e, *spear, lance,* SPIT.

Spindel, f. w., SPINDLE. Der. from ſpinnen.

ſpinnen, ſpann, geſponnen, tr., SPIN.

Spinnerin, f., –innen, SPINSTER.

Spinngewebe, n., –s, —, SPIDER-WEB.

Spinnrad, n., –es, ¨er, SPINNING-WHEEL.

Spiritus, m., —, SPIRITS, SPIRITUS.

ſpitz, adj., *pointed, sharp*; fig., *shrewd, cunning,* as in the next word. Der. from der Spieß, 'SPIT.'

Spitzbube, m. w., *rogue, thief.* See ſpitz.

Spitze, f. w., *point, tip.* Cog. with ſpitz.

ſplittern, intr., *be shattered, splintered.* Der. from ſpleißen, 'SPLIT.'

ſpornen, tr., SPUR, *urge on.* From der Sporn, 'SPUR.'

Sporteln, pl., *fees.* From Italian.

Spott, m., –es, *mockery, scorn; object of derision.*

ſpotten, with gen., *mock, scorn.*

ſpottwohl'feil, adj., *ridiculously cheap, dog-cheap.* Feil, 'for sale,' wohlfeil, 'cheap.'

ſpöttiſch, adj., *mocking, scornful, ironical.*

ſprach, see ſprechen.

Sprache, f. w., SPEECH *language.* From the stem of ſprechen.

ſprachlos, adj., SPEECHLESS.

ſprang, see ſpringen.

ſprechen, ſprach, geſprochen, intr. or tr., SPEAK, *talk; pronounce, declare.*

Sprecher, m., –s, —, SPEAKER.

ſprengen, tr., *cause to* SPRING, *galop;* SPRINKLE; *scatter; cause to burst, burst open;* with ſ. or h., *ride full speed,* Causative of ſpringen.

ſpringen, ſprang, geſprungen, with ſ. or h., SPRING, *jump; leap, gush* (of water).

Spritze, f. w., *syringe; fire-engine,* For Sprütze, which is related to 'SPIRT.'

ſpritzen, tr., SPIRT. Der. from ſprießen, 'SPROUT,' 'shoot forth.'

Spritzenmeiſter, m., –s, —, *head fireman*; lit., 'MASTER of the fire-engine.'

Spruch, m., –es, ¨e, *sentence* (of a judge); *saying, adage; apothegm.* From the stem of ſprechen.

Sprung, m., –es, ¨e, SPRING, *bound, leap.* From the stem of ſpringen.

Spur, f. w., *track, trail; trace, mark,* SPOOR. Cog. with Sporn, 'SPUR.'

ſpüren, tr., *trace, track; perceive, feel.* Cog. with Spur.

Sr., abbreviation for Seiner, *his* (in titles).

Staatsanzeiger, m., –s, —, STATE or *official gazette.* Compound of Staat,

'STATE' (from L.), and Anzeiger, from anzeigen, 'announce.'

Staatsminiſterium, m., -s, -ien, MINISTRY *of* STATE.

Stab, m., -es, ¨e, STAFF, *stick*; STAFF (of an army). [STAVE.]

ſtach, see ſtechen.

Stachel, m., -s, —, STING, *prick*. From the stem of ſtechen, 'STING.'

Stadel, m., -s, —, *shed, barn*. From the stem of ſtehen, 'STAND.' Cp. 'STABLE' from the same stem.

Stadt, f., ¨e, *city*. Doublet of Statt, 'STEAD.'

Städtchen, m., -s, —, *little city*. Dim. of Stadt.

Stadtſoldat, m. w., *town*-SOLDIER.

Stahl, m., -s, -e, STEEL.

Stall, m., -es, ¨e, *stable*, STALL.

Stamm, m., es, ¨e, STEM, *stalk; stock, race, family, tribe*.

ſtammen, with ſ., *come, descend from*. From Stamm.

Stammgut, n., -es, ¨er, *family estate*.

ſtämmig, adj., *stocky, strapping*.

Stammſchloß, n., -ſſes, ¨er, *family castle*.

Stammſitz, m., -es, -e, *family* SEAT or *estate*.

ſtampfen, intr., STAMP, *pound*.

Stampfmühle, f. w., STAMPING-MILL.

ſtand, see ſtehen.

Stand, m., -es, ¨e, STAND, *position; rank, class* (of people); pl., ESTATES, STATES (of a realm); zu — kommen, COME *to pass*.

ſtandhaft, adj., *con*STANT, STEADY, *stanch*.

ſtandhalten, hielt —, -gehalten, intrans. or with dat., *with*STAND, STAND *out* (against).

ſtarben, see ſterben.

ſtark, adj., *strong, vigorous, robust; hard*. [STARK.]

Stärke, f. w., *strength, sturdiness, energy; forte*. From ſtark.

ſtärken, tr., *strengthen, corroborate, support, confirm*.

ſtarr, adj., *stiff, rigid; benumbed*, STARING, *fixed* (look); fig., *obstinate*.

Starrkopf, m., -es, ¨e, *stubborn, headstrong person*.

Statt, f., STEAD, *place*. From the stem of ſtehen. Doublet of Stadt.

ſtatt, prep. with gen., *in*STEAD *of, for*. Cp. kraft. For anſtatt.

ſtattfinden, fand —, -gefunden, intr., *take place*.

Statthalter, m., -s, —, *vice-regent, governor*, STADTHOLDER.

ſtattlich, adj., STATELY, *excellent, important*. From Statt in the sense of *'good* STEAD' and associated with Staat, 'STATE, pomp.'

Staub, m., -es, *dust*. From the stem of ſtieben.

ſtaunen, intr., *be* ASTONISHED, *wonder at*.

ſtechen, ſtach, geſtochen, tr., STING, *prick, pierce*.

ſtecken, tr., STICK, *put, set, fix*; intr., STICK or *remain fast; be hidden, not put in an appearance*. Causative of ſtechen.

ſtehen, ſtand (arch. ſtund), geſtanden, intr., STAND, *stop, remain*.

ſtehlen, ſtahl, geſtohlen, tr., STEAL.

Steierland, n., -es, STYRIA; a province in Austria.

ſteif, adj., STIFF; fig., *constrained, formal*.

Steigbügel, m., -s, —, STIRRUP. Bügel, 'hoop,' 'ring,' from the stem of biegen.

ſteigen, ſtieg, geſtiegen, with ſ., *rise, ascend, climb*.

ſteigern, tr., *cause to go up, raise, heighten*. Frequentative of ſteigen.

ſteil, adj., *steep*. From the stem of ſteigen.

Stein, m., -es, -e, STONE.

Steinbock, m., -s, ¨e, *ibex*.

ſteinern, adj., STONY, *of* STONE.

Steinhaufen, m., -s, —, HEAP *of* STONES.

ſteinig, adj., STONY, *full of* STONES.

Steinpflaſter, n., -s, —, STONE *pavement*.

Stelle, f. w., *spot, place; position, office*. From ſtellen.

ſtellen, tr., *put* (in upright position); *set, stop* (a wheel); *station, arrange, arraign*; ſich —, *present one's self; act as if*. Cog. with Stall.

Stellung, f. w., *putting, position; posture, situation.*
Stellvertretung, f. w., *substitution; representation.*
Stempel, m., -s, —, STAMP, *die.* From ſtampfen. From Low G.
ſterben, ſtarb, geſtorben, with ſ., *die; vor Hunger* —, STARVE *to death.*
Sterben, n., -s, *dying, death.*
ſterblich, adj., *mortal.*
Stern, m., -s, -e, STAR.
Sternlein, n., -s, *little* STAR. Dim. of Stern.
Sterz, m., -es, -e, *plough-handle.* [START = tail.]
ſtets, adv., *continually,* STEADILY. Orig. gen. of the adj. ſtät, ſtet, 'STEADY.' From the stem of ſtehen. Long e.
Stich, m., -es, -e, STING, *prick, stab;* im Stiche laſſen, *leave in the lurch.* From the stem of ſtechen.
ſtieben, ſtob, geſtoben, tr. or intr., *scatter like dust, fly like dust; be dusty.*
Stiefbruder, m., -s, ¨, STEPBROTHER. Stief- in this and in similar compounds comes from a stem that means 'to bereave.'
Stiefel, m., -s, —, or -n, *boot.* From Italian.
Stiefmutter, f., ¨, STEPMOTHER.
Stiefvater, m., -s, ¨, STEPFATHER.
ſtieg, see ſteigen.
Stier, m., -es, -e, *bull,* STEER.
ſtießen, see ſtoßen.
Stift, n., -s, -e, (charitable) *foundation; institution; monastery.* From ſtiften.
ſtiften, tr., *found, institute, cause.*
ſtill, adj., STILL, *silent, calm.*
Stille, f., STILLNESS, *calm.*
ſtillen, tr., to STILL, *silence; compose, satisfy.*
ſtillſchweigen, ſchwieg —, -geſchwiegen, intr., *keep* STILL, *be silent.*
Stimme, f. w., *voice, sound; vote.*
ſtimmen, tr., *tune;* fig., *dispose, induce;* intr., *accord, be correct.*
Stimmung, f. w., *frame of mind, mood; accord.*
Stirn, f. w., *brow, forehead.*
ſtob, see ſtieben.
Stock, m., -es, ¨e, *stick, cane, stem;* STOCK.
ſtocken, intr., *stop, stagnate; hesitate, falter.* Lit., 'turn solid, stiff like a stick.'
Stockwerk, n., -s, -e, *story, floor.* See note to p. 28, l. 5.
Stöhnen, n., -s, *groaning.*
ſtolz, adj., *proud, haughty; splendid, magnificent.* From the stem of Stelze, 'STILT,' hence 'STILTED.'
Stolz, m., -es, *pride, arrogance.*
ſtopfen, tr., *stuff,* STOP, *jam, fill.*
ſtören, tr., *trouble, disturb,* STIR *up.*
ſtörrig, adj., *stubborn, refractory.*
Stoß, m., -es, ¨e, *thrust, shock, lunge.* From the stem of ſtoßen.
ſtoßen, ſtieß, geſtoßen, tr., *thrust at, strike against; pound; push;* intr., *jolt* (of a horse), *butt; blow* (into a horn); — auf, with acc., *come* or *hit* UPON; — zu, with dat., *join;* ſich —, *hit against.*
Strafe, f. w., *punishment, penalty.*
ſtrafen, tr., *punish; rebuke.*
Strafgericht, n., -es, -e, *punishment; criminal court.*
Strafrede, f. w., *severe lecture.*
Strahl, m., -s, -en, *beam, ray; lightning.*
ſtrahlen, intr., *beam, radiate.* From Strahl.
Strand, m., -es, STRAND, *beach.*
Straße, f. w., STREET, *highway, road.* From late L.
Straßenjunge, m. w., STREET-*boy.*
ſtraucheln, with ſ., *stumble.*
Strauß, m., -es, ¨e, *bunch* (of flowers, feathers, etc.); *nosegay.*
ſtreben, intr., STRIVE, *endeavor;* — nach, *aspire to.*
Streben, n., -s, STRIVING; *endeavor; effort, tendency.*
Strecke, f. w., STRETCH, *extent, distance.* From ſtrecken.
ſtrecken, tr., STRETCH, *extend, fell to the ground.*
Streich, m., -es, -e, STROKE, *blow, lash; prank, trick.* From the stem of ſtreichen.
ſtreicheln, tr., STROKE, *caress.* Dim. of ſtreichen.

ſtreichen, ſtrich, geſtrichen, tr., STROKE, *graze, touch; rub, spread.*

ſtreifen, tr., STRIPE, STRIP; *skin; graze;* with ſ. or ȟ., *go on a* (STRIPPING, *predatory*) *excursion, make inroads, rove.*

Streit, m., –es, –e, *combat, contention, quarrel.* From the stem of ſtreiten.

ſtreiten, ſtritt, geſtritten, intr. or refl., *contend, strive, dispute.* Cp. 'STRIDE,' which also once meant 'strive.'

Streiter, m., –s, —, *combatant; champion.*

ſtreitig, adj., *controverted, at issue, debatable.*

ſtreng, adj., *strict, harsh, severe.* Eng. 'STRONG' is the oldest meaning, but extinct in G.

ſtrich, see ſtreichen.

Strich, m., –es, –e, *line,* STROKE, *dash.* From the stem of ſtreichen.

Strick, m., –es, –e, *cord, rope;* fig., *snare, coil.*

ſtricken, tr. or intr., *knit.* From Strick.

ſtritten, see ſtreiten.

Stroh, n., –s, STRAW.

Strom, m., –es, ¨e, STREAM, *current.*

ſtrömen, intr., STREAM, *gush, pour.*

Strömung, f. w., *current.*

ſtromweiſe, adv., *as a* STREAM, *in torrents.*

Stübchen, n., –s, —, *little room.* Dim. of die Stube.

Stube, f., *room, sitting-room.* Orig. a 'heatable room, bath-room.' [STOVE.]

Stubenthür, f. w., DOOR *of a room.*

Stück, n., –es. ¨e, *piece, fragment; play; feat; trick.* Cog. with Stock.

Stückchen, n., –s, —, *small piece, morsel.* Dim. of Stück.

Student', m. w., STUDENT. From L.

ſtuden'tiſch, adj., STUDENT-*like.*

Studienjahr, n., –es, –e, YEAR *of* STUDY.

ſtudieren, tr. or intr., STUDY: *go to the University.*

Stufe, f. w., STEP; *grade.*

Stuhl, m., –s, ¨e, *chair, seat,* STOOL. From the stem of Stall, ſtellen.

ſtumm, adj., *dumb; silent.*

Stummel, m., –s, —, STUMP (of an object); *short pipe.* Related to ſtumpf and STUMP.

ſtumpf, adj., *dull, blunt;* fig., *insensible* [STUMPY].

ſtund, arch. for ſtand. See ſtehen.

Stunde, f. w., *hour;* arch. STOUND.

Stündlein, n., –s, —, *short hour.* Dim. of Stunde.

Sturm, m., –s, ¨e, STORM; *assault;* fig., *passion;* — läuten, *ring the alarm.*

Sturmglocke, f. w., *alarm-bell, fire-bell.* See note. 12

Sturz, m., –es, ¨e, *sudden and violent fall, plunge; ruin, overthrow.*

ſtürzen, intr. with ſ., *tumble, fall;* tr., *precipitate, hurl headlong; overthrow.* From Sturz.

Stütze, f., *stay; support.* From ſtützen.

ſtützen, tr., *prop, support; bear up.*

ſuchen, tr., SEEK, *look for; be in quest of.*

–ſucht, noun-suff., *disease; inordinate desire, mania.* Cog. with ſiech, 'SICK.' See Siechtum.

Süd, m., –s, **Süden**, m., –s, SOUTH.

ſüdlich, adj., SOUTH, SOUTHERN.

Sueven, pl., SUEVI. v = w. Cp. Schwaben.

Sühne, f., *atonement, reconciliation.* From the stem of verſöhnen. As to ü—ö, B. 489, 4.

Summe, f. w., SUM. From L.

ſummen, intr., *hum, buzz.* An imitative word.

Sünde, f. w., SIN.

Suppe, f. w., SOUP. From Low G. Cog. with ſaufen, 'drink.' [SIP, SUP, SOP.]

ſüß, adj., SWEET, *delightful.*

Sylphi'de, f. w., SYLPH. From Gr.

ſympathe'tiſch, adj., SYMPATHETIC. From Gr.

Symplega'den, pl., *Symple'gades.* See note to p. 4, l. 27.

T.

-t, noun-suff., Eng. -T preceded by a spirant. Indicates fem. gend. B. 512, 1.

-t is excrescent i. e. of secondary development after n and s. B. 491, 2; 512, 2, 3.

Tabagie', f. w., *public smoking-room, coffee-house.* From Fr., from TABAC. g = z in 'azure.'

Ta'back, m., -s, -e, TOBACCO. From Indian.

Tabacksbeutel, m., -s, —, TOBACCO-*pouch.*

Tabacksrauch, m., -s, TOBACCO-*smoke.*

tadeln, tr., *blame, censure.* From der Tadel, 'blame.'

Tafel, f. w., TABLET; *dining*-TABLE; (formal) *dinner.* From L.

Tag, m., -es, -e, DAY, DAY*light, open air; publicity; diet, session.*

Tagelöhner, DAY-*laborer.* -löhner from Lohn, 'pay.'

tagen, intr., DAWN; *hold a session, sit.*

Tagesanbruch, m., -s, DAYBREAK.

taghell, adj., *bright as* DAY.

täglich, adj., DAILY.

Talent', n., -es, -e, TALENT, *capacity.* From Gr.

Ta'lisman, m., -s, -e, TALISMAN. From Persian.

Tambour, m., -s, -e, *drummer.* From Fr.

Tannenbaum, m., -es, ¨-e, *fir-tree, Christmas-tree,*

Tante, f. w., AUNT. From Fr.

tanzen, intr., DANCE.

Tänzerin, f., -innen, *partner* (at the dance); DANSEUSE.

Tanzmusik, f., DANCE-MUSIC.

tapfer, adj., *valiant, brave.* [DAPPER.]

Tapferkeit, f., *valor, prowess.*

Tarnkappe, f. w., *magic cloak* or CAPE. Tarn- comes from a stem meaning 'to cover, hide,' which appears in 'TARNISH.'

Tasche, f. w., *pocket.*

Tatze, f .w., *paw, claw.*

1. **Tau**, m., -s, DEW.

2. **Tau**, n., -es, -e, TOW. *rope.* From Low G.

Taube, f. w., DOVE.

tauchen, intr., DUCK, *dive;* tr., *immerse.*

taufen, tr., DIP, *baptize.* From the stem of tief, 'DEEP.'

taugen, intr., *be fit, good* (for something), DO, *answer* (a purpose). Cog. with Tugend, tüchtig, which see.

taumelig, adj., *reeling, giddy.* From taumeln.

taumeln, intr., *reel, stagger.*

Tausch, m., -es, *exchange.* From tauschen.

tauschen, tr., *exchange, swap.*

täuschen, tr., *delude, disappoint.* Not related to tauschen.

Täuschung, *delusion, disappointment; illusion.*

Tausend, n., -s, -e, THOUSAND. As cardinal invariable.

tausendmal, adv., *a* THOUSAND *times.*

Techniker, m., -s, —, TECHNOLOGIST, *engineer.* From Gr.

Teich, m., -es, -e, *pond, reservoir.* [DITCH, DIKE.]

Teil, m. or n., -s, -e, *share,* DEAL, *part.*

teilen, tr.. *divide, part,* DEAL. From Teil.

teilhaftig, adj., *sharing, participating in.* See -haftig.

teilnehmen, nahm —, -genommen, an with dat., *participate, sympathize.*

teils, adv., *in part.*

Telegramm', n., s, -e, TELEGRAM. From Gr.

Teller, m., -s, —, PLATE.

Tellerwechseln, n., -s, *changing of plates.*

Tempel, m., -s, —, TEMPLE. From L.

Tempo, n., -s, -s or -i, *time, movement* (in music).

Termin', m., -s, -e, *set time,* TERM. From L.

Terri'ne, f. w., TERRENE(TUREEN). From Fr., from L.; lit., 'earthen dish.'

teuer, adj., DEAR, *costly; precious, beloved.*

Teufel, m., -s, —, DEVIL. From Gr.-L.

Teufelei, f. w., DEVILTRY.

Teuto'ne, f. w., TEUTON.

Thal, n., -s, ¨er, DALE, *valley.*

thalein, adv., INTO *the valley.*
Thaler, m., -s, —, DOLLAR.
Thalerſtück, n., -es, -e, DOLLAR.
Thalgrund, m., -es, ¨e, *bottom of a valley; bottom-land.*
That, f. w., DEED, *act.* From the stem of thun.
that, see thun.
thät, arch. for that. B. 476, 2.
thätig, adj., *active.* From That.
Thätigkeit, f. w., *activity.*
Thebä, f. pl. or **Theben,** n., -s, THEBES.
Theba'ner, m., -s, —, THEBAN.
Theſſa'lien, n., -s, THESSALY.
1. **Thor,** n., -s, -e, *gate.* Cog. with Thür.
2. **Thor,** m. w., *fool.*
Thräne, f. w., *tear.* [DRAIN.] [Gr.-L.
Thron, m., -s, -e or -en, THRONE. From
Thronbeſteigung, f. w., *accession to the* THRONE.
thronen, intr., *be en*THRONED. From Thron.
thun, that, gethan, tr., DO, *make;* intr., *act;* gethan ſein um etwas, *be* DONE *with, ruined.*
Thunichtgut, m., invariable, but pl. -e, *ne'er-*DO-*well.* B. 521, 3.
Thür, f. w., DOOR. Cog. with Thor 1.
Thüringer, s. noun or indecl. adj., THURINGIAN.
Thusnelda, f., -s, THUSNELDA; Thus = Anglo-Saxon THYRS, 'giant,' and Hilda, 'fighter.' (?)
tief, adj., DEEP, *profound.*
Tiefe, f. w., DEPTH, *profoundness.*
tiefſinnig, adj., *profound, melancholy;* lit.. 'DEEP-minded.'
Tier, n., -es, -e, *animal, brute.* DEER.
Tierchen, n., -s, *little animal.* Dim. of Tier.
Tiger, m., -s, —, *tiger.* From Gr.-L.
Tigertier, n., -es, -e, TIGER. See note to p. 46, l. 2.
-tion, foreign noun-suff., -TION. t = z. Accent is always on o.
Tirol, n., -s, TYROL. Also Tyrol.
Tiſch, m., -es, -e, *table, board.* [DISH, DISK.] From Gr.-L.
Titelchen, n., -s, —, a little *dot, speck.* See note to p. 157, l. 24.
toben, intr., *rage, storm, bluster.* Cog. with taub, 'DEAF;' bumm, 'DUMB.'
Tochter, f., ¨, DAUGHTER.
Tod, m., -es, DEATH.
Todesglut, f., *fatal* GLOW (poet.). See p. 132, l. 12.
Todeskampf, m., -es, ¨e, DEATH *agony.*
todeskühn, adj., *bold unto* DEATH.
Todesritt, m., -es, RIDE *into* DEATH.
Todesverachtung, f., *contempt for* DEATH.
Todeswunde, f. w., *mortal* WOUND.
Todeszeichen, n., -s, —, *sign of* DEATH.
Todfeind, m., -es, -e, *mortal enemy.* Used also adj. in the predicate only. See feind.
todmüde, adj., *tired to* DEATH
todwund, adj., *mortally* WOUNDED.
Toilet'te, f. w., TOILET. From Fr. and pronounced Fr., but 3 sylls.
toll, adj., *mad, rabid.* [DULL.]
Ton, m., -s, ¨e, TONE, *sound;* TUNE. From Gr.-L.
Tonchen, TONY, pet name for Anton, ANTONY.
tönen, intr., *sound, give a sound.* From Ton.
Tonne, f. w., TUN, *cask, barrel.*
Tonnenreifen, m., -s, —, *barrel-hoop.*
Topf, m., -es, ¨e, *pot, vessel.*
tot, adj., DEAD.
töten, tr., KILL. From tot.
Totenklage, f. w., *lamentation for the* DEAD, *dirge.*
tot'machen, tr. sep., *kill.*
totſchlagen, ſchlug —, -geſchlagen, tr., *strike* DEAD.
Trab, m., -es, *trot.*
traben, intr., *to trot.*
Tracht, f. w., *load; clothes, dress.* From tragen.
tragen, trug, getragen, tr., *carry, wear.*
Träger, m., -s, —, *carrier, porter.*
tragiſch, adj., TRAGICAL. From Gr.
Tragö'die, f. w., TRAGEDY. From Gr. (4 sylls.)
Tragweite, f. w., *range* (as far as a gun will carry).
Trank, m., -s, ¨e, DRINK. From the stem of trinken.

Trara, TRARA, imitating the sound of the bugle.
trat, see treten.
Traube, f. w., *bunch of grapes, grape.*
Traubenduft, m., -es, *fragrance of the grape.*
Trauer, f., *mourning, sorrow.*
Trauerflor, m., -s, ¨e, *crape.*
Trauerglocke, f. w., *funeral bell.*
Trauerkleid, n., -es, -er, *mourning-garb.*
trauern, intr., *mourn, grieve.*
Trauerweide, f. w., *weeping willow.*
traulich, adj., *familiar, cordial, cosy.* Cog. with treu.
Traum, m., -es, ¨e, DREAM, *fancy.* From the stem of trügen, 'deceive.'
träumen, intr. or impers. with dat., *to* DREAM. From Traum.
traurig, adj., DREARY, *mournful, sad.* From Trauer.
traut, adj., *dear, beloved.* From the stem [of treu.
treffen, traf, getroffen, tr. or intr., *hit upon, hit, strike, meet; affect, befall.*
trefflich, adj., *hitting the mark, excellent, capital.* From treffen.
treiben, trieb, getrieben, tr., DRIVE, *urge on; carry on* (a business); intr. with ſ. or h., DRIFT, *float; shoot forth, develop.*
trennen, tr., *separate, sever.*
treten, trat, getreten, intr. with ſ. or h., TREAD, *walk, step.*
treu, adj., *faithful,* TRUE, *loyal.* See traulich, traut.
Treue, f., *fidelity, loyalty.*
treulich, adv., *faithfully,* TRULY.
Treuloſigkeit, f., *faithlessness, perfidiousness.*
trieb, see treiben.
triefen, w., or troff, getroffen, intr., DRIP, DROP, *trickle.*
Trier, n., TREVES, a city in the Rhine province, Prussia.
trinken, trank, getrunken, tr., DRINK.
Trinkgefäß, n., -es, -e, DRINKING *vessel.* Gefäß is cog. with Faß, 'VAT;' faſſen, '*contain.*'
Trinkſpruch, m., -es, ¨e, *toast.*
Tritt, m., -es, -e, TREAD, *step.*
Triumph', m., -es, e, TRIUMPH. From Gr.-L.
Triumphzug, m., -es, ¨e, TRIUMPHAL *procession.*
trocken, adj., DRY, *arid; dull.*
Trommel, f. w., DRUM.
Trompe'te, f. w., TRUMPET. From Fr.
Trompe'ter, m., -s, —, TRUMPETER.
Tropfen, m., -s, —, DROP. From the stem of triefen.
tropfen, intr., DRIP, DROP. From Tropf, Tropfen.
Troſt, m., -es, *consolation, comfort, hope,* TRUST. Long o. From the stem of treu, etc.
tröſten, tr., *comfort, cheer up.*
tröſtlich, adj., *a comfort, comforting.*
troſtlos, adj., *disconsolate, wretched.*
troſtreich, adj., *full of comfort, consoling.*
Trotz, m., -es, *defiance, scorn, daring;* — bieten, BID *defiance.*
trotz, prep. with dat. or gen., *in spite of.*
trotzdem, adv., *in spite of that; nevertheless.*
trotzen, with dat., *defy, dare.*
trotzig, adj., *insolent, daring, defiant.*
trübe, adj, *troubled, muddy; cloudy;* fig., *sad, melancholy.*
Truchſeß, m. w., *lord high steward.* Origin doubtful. See note to p. 69, l. 19.
Trudchen, nickname for Gertrude, 'GERTRUDE.' Lit., 'spear-maiden.' Long u.
trug, see tragen.
trügen, trog, getrogen, tr., *deceive, delude.*
trügeriſch, adj., *deceptive.* From Trüger, *deceiver.*
Trümmer, pl., *fragments, ends, ruins.* Pl. of Trumm, 'THRUM.'
Trumpf, m., -es, ¨e, TRUMP. From Fr. Cog. with Triumph.
Trunk, m., -s, DRINKING, *draught,* DRINK. From the stem of trinken.
Trunkenheit, f., *intoxication* (lit. and fig.). From trunken, arch. past. part. of trinken without ge-. B. 528.
Truppe, f. w., TROOP, *band;* pl., *forces.* From Italian.
Tſchah, TSHAH, imitating the note of a [bird.
Tuch, n., -es, ¨er, *cloth, kerchief, shawl.* [DUCK.]

Tüchlein, n., -s, —, *little cloth.* Dim. of Tuch.

tüchtig, adj., *qualified, fit, capable, excellent;* colloq. *respectable,* as on p. 28. l. 17. From the stem of taugen, Tugend.

tückiſch, adj., *malicious, insidious, malignant, spiteful, knavish.* From die Tücke, 'trick, malice.'

Tugend, f. w., *virtue.* From the stem of taugen.

-tum, noun-suff., -DOM. From the stem of thun, 'DO;' cog. with 'DOOM, DEEM.'

Tumult', m., -es, -e, TUMULT, *uproar.* From L.

Türke, m. w., TURK.

türkiſch, adj., TURKISH.

Turm, m., -s, ¨-e, TOWER, *spire.* From L.

Turnier, n., -s, -e, TOURNEY, *tilt.* From Fr.

Tyrol, n. or f., TYROL. Also Tirol.

U.

u. = und, AND.

u. ſ. w. = **und ſo weiter,** AND SO *forth.*

Übel, n., -s, —, EVIL, *ill, wrong.* From the adj. übel.

übel, adj., EVIL, *bad, wicked;* — nehmen, *take ill, be offended.*

Übelthäter, m., -s, —, EVIL-DOER, *criminal.* -thäter from That, thun.

üben, tr., *exercise, practice, train, drill.*

über, prep. with dat. or acc., OVER, ABOVE, *more than; about, concerning, on account of; across, beyond.* Adv. and sep. accented and insep. unaccented pref. with meanings like the prep. It makes an intr. verb into a tr. one. As adv. it stands like durch and lang often after an acc. of time.

überall', adv., *everywhere.* Not 'over all.'

überaus', adv., *exceedingly, extremely.*

Ü'berbleibſel, n., -s, —, *rest, remnant, residue.* -bleibſel from bleiben, 'remain.'

überden'ken, -dachte, -dacht, tr., THINK ON, *meditate.*

ü'berfahren, fuhr —, -gefahren, with ſ., *cross, pass* OVER.

Ü'berfahrt, f. w., *crossing, passage.*

Ü'berfall, m., -s ¨-e, *sudden attack, surprise.*

überfal'len, -fiel, -fallen, tr., FALL *upon* (suddenly), *surprise.*

ü'berführen, tr. sep., *lead* OVER, *across;* überfüh'ren, insep. with acc. and gen., *convict of.*

Ü'bergabe, f. w., *surrender, delivery.*

übergе'ben, -gab, -geben, tr., *surrender* GIVE UP OR OVER.

übergе'hen, -ging, -gangen, tr., *pass* OVER, *omit;* ü'bergehen with ſ., GO OVER, *turn* (to); OVER*flow* (of the eyes. etc.).

überg.e'ſſen, -goß, -goſſen, tr., *pour* UPON, *suffuse* (with), *cover, steep* (in).

ü'bergroß, adj., OVER-*large, huge.*

überhäu'fen, tr. insep., HEAP UPON, OVER-*charge,* OVER*whelm.*

überho'len, tr. insep., *outrun,* OVER*take;* lit., 'OVERHAUL.'

überlaſ'ſen, -ließ, -laſſen, tr., *leave to, turn* OVER, *abandon.*

überlau'fen, -lief, -laufen, tr., *come* or *run over one;* fig., *importune;* ü'berlaufen, sep. with ſ., *run* OVER, OVER-*flow.*

überle'ben, tr. insep., *survive;* OUT*LIVE.*

überle'gen, tr. insep., *cover;* fig., *turn* OVER *in mind, weigh.*

überlief', see überlau'fen.

Ü'bermacht, f., *superior force, power; ascendency.*

ü'bermenſchlich, adj., *superhuman.*

ü'bermorgen, adv., *day after to-*MORROW.

Ü'bermut, m., -es, *haughtiness, arrogance; wantonness.*

ü'bermütig, adj., *haughty, supercilious; wanton.*

übernä'hen, tr. insep., *sew something* OVER *something.*

übernahm', see überne'hmen.

überne'hmen, -nahm, -nommen, tr., *take* UPON *one's self, accept; undertake.*

überra'gen, tr. insep., *tower* ABOVE, OVER-*look.*

überra'ſchen, tr. insep., *come suddenly* UPON, *surprise.* From raſch, 'quick.'

Überra'ſchung, f. w., *surprise.* From be preceding.

ü'b rreſt, m , -eš, -e, REST, *remainder; remains.*

überſchal'len, tr. insep., *sound* ABOVE, *drown* (a noise).

überſen'den, -ſandte, -ſandt, tr., *remit, transmit.*

ü'berſetzen, tr. or intr., *take* OVER, *cross* OVER; überſe'tzen, tr. insep., *translate.*

ü'berſiedeln, with ſ. sep., *move to another place* or *country, emigrate;* ſich —, SETTLE (in) From the stem of 'ſitzen.'

überſte'hen, -ſtand, -ſtanden, tr., *endure,* STAND (tr.); OVERCOME. Lit. 'to STAND after having passed through or OVER.'

übertra'gen, -trug, -tragen, tr., *transport, transfer, turn* OVER.

übertref'fen, -traf, -troffen, tr., *surpass, beat.*

übertrei'ben, -trieb, -trieben, tr., *exaggerate.*

übertrie'ben, part. adj., *excessive, immoderate.* From übertrei'ben.

überwäl'tigen, tr., OVERPOWER, OVERCOME. See Gewalt.

überwin'den, -wand, -wunden, tr., *vanquish, surmount.* Cp. ſich winden, *writhe,* 'struggle.' Lit., 'vanquish in a struggle.'

überzeu'gen, tr. insep., *convince, persuade.* From zeugen, intr., 'testify.'

Überzeu'gung, f. w., *conviction, persuasion.* From überzeugen.

übrig, adj., *left* OVER, *left.* From über.

übrigens, adv., *as for the rest, moreover.*

Übung, f. w., *practice, exercise.* From üben.

Übungsplatz, m., -es, ¨e, *drill-grounds* (for soldiers).

Ufer, n., -s, —, *bank, shore, coast.*

Uhr, f. w., *time-piece, clock, watch;* HOUR; uninflected in the sense of *time, o'clock.* From Low G., this from Fr.

Ula'n(e), m. w., ULAN. From Polish.

um, prep. with acc., *about, around, near; for, concerning, with regard to; in exchange for; over, down; by* (degree of difference); um — willen, see willen. um zu, with inf., *in order* TO.

um, adv., *at an end, over;* as sep. accented or insep. unaccented pref. it has the same force as the prep., but notice the force of 'change,' 'loss,' 'privation,' as in umbringen. It makes an intr. verb into a tr. one.

umar'men, tr. insep., *throw the* ARMS *about, embrace.*

um'bringen, brachte —, -gebracht, tr., *deprive of life, kill.* The full expression is ums Leben bringen. Cp. um'kommen.

umdrän'gen, tr. insep., *crowd around.*

um'drehen, tr. sep., *turn around.*

umfan'gen, -fing, -fangen, tr., *encircle, embrace.*

umfaſ'ſen, tr. insep., *grasp around, span; encompass; comprise.*

umflo'ren, tr. insep., *veil.* From der Flor, 'gauze.'

Umgang, m., -s, ¨e, *intercourse, company.* See umgehen.

umge'ben, -gab, -geben, tr., *surround, environ, beset.*

Umge'bung, f. w., *surroundings, bystanders.*

um'gehen, ging —, -gegangen, with ſ., GO *around, circulate;* fig. with h., *associate, be occupied, conversant;* umge'hen, tr. insep., GO or *walk around, avoid, elude.*

um'gürten, tr. sep., GIRD *about;* insep., *surround.*

umher', adv. and sep. pref., always accented, *about, around, round about.*

umherfahren, fuhr —, -gefahren, with ſ. or h., *drive* or *ride about, dart about.*

umherführen, tr. sep., *lead about.*

umhergehen, ging —, -gegangen, with ſ., *walk about.*

umherirren, with ſ. sep., *wander about.*

umherreiſen, with ſ. or h., sep., *travel about.*

umherſehen, ſah —, -geſehen, intr., *look about.*

umherſtreuen, tr. sep., *scatter about.*

umhertappen, intr. sep., *grope about.*

umhül'len, tr. insep., *envelop.* From Hülle.

umja'gen, tr. insep., *race, hurry around* (something).

um'kehren, tr. sep., *turn about* or *upside down*; with ſ., *turn about* or *back*; *return.*

umklam'mern, tr. insep., *clasp, cling to.* From die Klammer, 'CLAMP.'

um'kommen, kam —, –gekommen, with ſ., *lose one's life, perish.* The full expression is ums Leben kommen. Cp. um'bringen.

Um'kreis, m., –es, –e, *circuit, circle; compass, extent.*

umkrei'ſen, tr. sep., *circle about, encircle.*

umla'gern, tr. sep., *surround closely, besiege.* See Lager.

um'pflügen, tr. sep., PLOUGH *up.*

um'rennen, rannte —, –gerannt, tr., *knock down and* RUN *over, run down.*

um'ſchlagen, ſchlug —, –geſchlagen, tr., *put around, wrap up; turn over* (the leaves of a book); with ſ., *turn, tip over.*

umſchlie'ßen, –ſchloß, –ſchloſſen, tr., *encompass, enclose.*

umſchwär'men, tr. insep., SWARM *around.*

um'ſehen, ſah —, –geſehen, refl., *look back, about*; — nach with dat., *look out for.*

um'ſichtig, adj., *circumspect.* From Umſicht, 'circumspection,' from ſehen, 'SEE.'

umſonſt', adv., *gratis; in vain; to no purpose.* The idea seems to be 'for anything but the right thing or purpose.'

umſpan'nen, tr. insep., *encircle.*

umſtand', see umſtehen.

Um'ſtand, m., –es, ¨e, *circumSTANCE, condition*; pl., *particulars.*

um'ſtändlich, adj., *circumSTANTIAL, minute.*

umſte'hen, –ſtand, –ſtanden, tr., STAND *about, surround.*

um'ſtehend, part. adj., STANDING *about*; die Um'ſtehenden or Umſte'henden, *bystanders.*

um'wandeln, tr. sep., *change, turn into.* From der Wandel, in the sense of 'change,' from wenden, 'turn,' 'change'; umwan'deln, tr. insep., *walk* or *wander around.*

um'winden, wand —, –gewunden, tr., WIND, *twine about*; umwin'den, tr. insep., WIND *about with.*

ummo'gen, tr. insep., *wave, flow about.*

umzie'hen, –zog, –zogen, tr., *move around, draw around*; um'ziehen, with ſ. sep., *move, change* (houses).

Un–, insep. pref., accent uncertain, UN–, IN–, B. 422, 6; 516, 10. UN– has not been marked as cog., except when the whole word was cog.

Un'abhängigkeit, f., *independence.* From abhängig, 'dependent,' abhangen, 'depend upon.'

un'abläſſig, adj., *unremitting.* From ablaſſen, 'leave OFF.' Accent also on ä.

un'angenehm, adj., *disagreeable.* See angenehm.

unaufhalt'ſam, adj., *unrestrainable*; lit., 'not to be HELD UP.' See aufhalten.

un'aufmerkſam, adj., *inattentive.* See Aufmerkſamkeit.

unausſprech'lich, adj., UNSPEAKABLE. From ausſprechen, 'express.' Accent also on un–.

un'balſamiert, adj., UNEMBALMED. See Balſam.

un'barmherzig, adj., *unmerciful, uncharitable.* From barmherzig, 'merciful,' in which barm is not clear, but herzig, from Herz, 'HEART.'

un'befleckt, part. adj., *spotless; unblemished.* From beflecken, 'stain;' Fleck, 'stain.'

un'befriedigt, part. adj., *unsatisfied.* From befriedigen, 'satisfy'; Friede, 'peace.'

un'begrenzt, part. adj., *unlimited.* From begrenzen, 'to limit'; Grenze, 'limit.'

un'bekannt, part. adj., UNKNOWN, UNACQUAINTED. See bekannt.

un'bekümmert, part. adj., *unconcerned, indifferent.* See kümmern.

un'bemerkt, part. adj., *unnoticed.* See merken.

un'berührt, part. adj., *untouched.* See rühren.

un'beſchädigt, part. adj., *unhurt, safe.* See ſchaden.

un'beweglich, adj., *motionless; immovable.* See bewegen.

un'bezwungen, part. adj., *unsubdued, unconquered.* From zwingen, 'to force.'

Un'bilde, f. w., *injustice, wrong.* Cog. with billig, 'just,' 'cheap.'

und, conj., AND.

un'dankbar, adj., *ungrateful.* From danken, 'THANK.'

un'durchdringlich, adj., *impenetrable, impervious.* From durchdringen, 'penetrate.'

unend'lich, adj., END*less, infinite.* From das Ende, 'END.'

un'entſchieden, part. adj., *undecided, pending.* From entſcheiden.

unergründ'lich, adj., *unfathomable.* From ergründen, 'fathom'; Grund, 'bottom.'

un'erhört, part. adj., UNHEARD *of; extreme; not granted.* From erhören, 'HEAR,' 'listen to.'

unermeß'lich, adj., *unmeasurable.* From ermeſſen, 'measure.'

unermüd'det, part. adj., *untired; unremitting.* From ermüden, 'tire.'

unermüd'lich, adj., *indefatigable.* See the preceding.

un'erſchrocken, part. adj., *unterrified, intrepid.* From erſchrecken, 'frighten.'

Unfall, m., -*s*, ¨*e*, *disaster,* (unfortunate) *accident.*

un'fern, adj., *not* FAR *off, near;* prep. with gen., with the same meaning.

-ung, noun-suff., -ING. Indicates fem. gend. B. 506, 2.

un'geachtet, prep. with gen., or preceding dat., *in spite of, notwithstanding.* Really a past part. From achten, 'esteem.'

Un'geduld, f., *impatience.*

un'geduldig, adj., *impatient.*

un'gefähr, adv., *about, contingently, a matter of.* The idea seems to be 'it may be stated without FEAR or risks.'

un'gefährlich, adj., *without danger, safe.*

ungeheu'er, adj., *huge, monstrous.* Geheuer means 'pleasant,' 'familiar,' 'wonted.' Origin and accent doubtful.

Un'geheuer, n., -*s*, —, *monster.*

Un'gehorſam, m., -*s*, *disobedience.* From gehorſam, 'obedient'; hören, 'HEAR.'

un'gekünſtelt, part. adj., *artless, unaffected.* From künſteln, Kunſt, 'art.'

un'gepflegt, part. adj., *uncared for, untended.* From pflegen, 'cherish.'

un'gerecht, adj., *unjust, wrongful.*

un'gern, adv., *unwillingly, reluctantly.*

un'gerügt, part. adj., *uncensured.* From rügen, 'accuse,' 'blame.'

un'geſchickt, part. adj., *inapt, awkward.* See geſchickt.

un'geſchlacht, adj., *uncouth; huge.* Cog. of Geſchlecht, Schlag, which see.

un'geſehen, part. adj., UNSEEN.

un'geſtört, part. adj., *undisturbed, unmolested.* From ſtören, 'disturb.'

un'geſtüm, adj., *vehement, boisterous.* From a stem meaning 'to STEM, restrain'; lit., 'unrestrained.'

Un'geſtüm, n., -*s*, *vehemence, impetuosity.*

un'geſund, adj., *unwholesome; unhealthy,* UNSOUND.

un'getrübt, part. adj., *cloudless, untroubled.* From trüben, 'dim, trouble.' See trübe.

un'gewiegt, part. adj., *without being rocked.* From wiegen, 'rock.'

un'geziemend, part. adj., *unseemly, improper.* From ziemen, 'be proper.'

un'gezogen, part. adj., *ill-bred; unmannerly; naughty.* From ziehen = erziehen, 'bring up.'

un'gläubig, adj., *incredulous; infidel.* From Glaube, 'BELIEF.' Used as a noun, UNBELIEVER, *infidel.*

Un'glück, n., -*es*, -*e*, *misfortune.*

un'glücklich, adj., *unfortunate, unhappy,* UNLUCKY.

Un'gnade, f. w., *disgrace, disfavor.*

unheil'bar, adj., *incurable.* From heilen, 'HEAL.' Accent also on un-.

un'heilſchwanger, adj., *pregnant with misfortune; fatal.*

Uniform', f. w., UNIFORM. From L.

Univerſität', f. w., UNIVERSITY. From L.

un'mittelbar, adj., IMMEDIATE, *direct.*

unmög'lich, adj., *impossible.*

un'natürlich, adj., UNNATURAL.

un'nütz, adj., *useless, unavailing.* From the stem of nutzen.

un'parteiiſch, adj., *impartial, unbiased.* From Partei, 'PARTY.'

un'paß, adj., *unwell, indisposed.*

un'recht, adj., *wrong, unfair, unjust.*

Un'recht, n., –s, *wrong, injustice.*

Un'ruh(e), f. w., *uneasiness, trouble; disturbance, commotion.*

un'rühmlich, adj., *inglorious.* From Ruhm, 'renown.'

uns, acc. and dat. of wir.

unſäg'lich, adj., *unutterable.* From ſagen, 'say.'

unſchätz'bar, adj., *invaluable, priceless.* From ſchätzen, 'value.' Accent also un–.

unſchein'bar, adj., *not bright* or *striking, plain-looking.* Accent also on un–.

Un'ſchicklichkeit, f. w., *unfitness, impropriety.* See Schicklichkeit.

un'ſchuldig, adj., *innocent.*

un'ſelig, adj., *unblessed; fatal; unfortunate, miserable.*

unſer, pers. pron., gen. of wir, *of* US; poss. pron., OUR.

unſereins, ONE *like* US, *of* US; unſer is the gen. of wir.

un'ſichtbar, adj., *invisible.*

Un'ſinn, m., –s, *nonsense.*

unſterb'lich, adj., *immortal.*

unten, adv., *below, beneath;* nach —, *downward.*

unter, prep. with dat. or acc., UNDER, *beneath, inferior to; among, amid; during, in* (time); adv. and sep. accented or insep. unaccented pref. with the same force as the prep.

unterbre'chen, –brach, –brochen, tr., *interrupt, break up, cut off.*

unterdeß', –deſſen, adv., *in the meantime, meanwhile;* lit., 'during THAT.' The gen. has not stood after unter, except in this compd.

unterdrü'cken, tr. insep., *suppress, keep down; oppress.*

Unterdrü'ckung, f. w., *suppression; oppression.* From unterdrü'cken.

Un'tergang, m., –s, ¨e, GOING *down, setting; ruin, fall.*

un'tergehen, ging —, –gegangen, with ſ., GO *down, set;* GO UNDER, *fall, perish, become extinct,*

Un'terhalt, m., –es, *maintenance; competence.* The noun corresponds to the verb unterhal'ten, 'support.' As to their accent, see B. 421.

unterhan'deln, intr. insep., *negotiate.* See Handel.

un'terirdiſch, adj., *subterranean.* See irdiſch.

un'terkommen, kam —, –gekommen, with ſ., *get* UNDER *shelter, find lodging* or *employment; appear,* lit., 'come under the eyes,' on p. 98, l. 26.

unterlie'gen, –lag, –legen, with ſ. or h. and dat., *succumb, yield.*

Un'terlippe, f. w., *lower* LIP.

unterm, for unter dem.

unterminie'ren, tr. insep., UNDERMINE. From die Mine, 'MINE.'

untern, for unter den, either acc. sing. m. or dat. pl.

unterne'hmen, –nahm, –nommen, tr., UNDER*take, attempt.*

Unterre'dung, f. w., *conversation, conference.* From ſich unterre'den, 'converse,' 'confer.'

Un'terricht, m., –s, *instruction, information.* As to accent, see Un'terhalt.

unterrich'ten, tr. insep., *instruct, inform.*

unterſchei'den, –ſchied, –ſchieden, tr., *distinguish, discriminate.*

Un'terſchied, m., –es, –e, *difference, distinction.* B. 458, 3. As to accent, see Un'terhalt.

unterſetzt', part. adj., *thick*–SET, *stout.*

un'terſtellen, tr. sep., *place, put* UNDER; the insep. has the same force, p. 229, l. 10.

Unterſtü'tzung, f. w., *prop;* fig., *aid, support.* From unterſtü'tzen, 'prop up.'

unterſu'chen, tr. insep., *inquire, look into, examine.*

Unterſu'chung, f. w., *inquiry, search, scrutiny, examination.* From unterſu'chen.

un'tertauchen, intr. or tr., *dive; submerge.*

un'terthan, part. adj., *subject to.* From unter and thun, 'put UNDER.'

Un'terthan, m. w. or mixed decl., *subject* (of a ruler).

Un'terthänigkeit, f., *subjection, submissiveness.* From **unterthänig**, 'submissive,' from **unterthan**.

unterwegs', adv., UNDER *way, on the way.* The **s** is adv.-suff., so that **wegs** is not a gen. governed by **unter**, as in **unterdes**.

unterwei'sen, -wies, -wiesen, tr., *give directions, instruct.*

unterwer'fen, -warf, -worfen, tr., *subdue, subject*; **sich** —, *submit, yield.*

Unterwer'fung, f. w., *subduing, subjection.* From **unterwer'fen**.

Unterwür'figkeit, f., *submissiveness, humbleness.* From **unterwürfig**, 'submissive,' from the arch. **Unterwurf**, 'throwing UNDER, subject.'

un'thätig, adj., *inactive, indolent.*

Un'treue, f., *faithlessness; disloyalty.*

unübertreff'lich, adj., *not to be surpassed, incomparable.* See **übertreffen**, 'surpass,' **trefflich**, 'excellent.'

un'unterbrochen, part. adj., *uninterrupted, running.* Past part. of **unterbrechen**, 'interrupt.'

un'verblendet, part. adj., *unBLINDed, not dazzled.* From **verblenden**, from **blind**, 'BLIND.'

un'verderbt, part. adj., *uncorrupted.* From **verderben**, 'corrupt.'

un'verdrossen, part. adj., *unwearied, unremitting.* From **verdrießen**, 'to vex.'

un'vergänglich, adj., *imperishable.* From **Vergang**, 'passing away,' from **vergehen**, 'pass away.'

unvergeß'lich, adj., *not to be* FORGOTTEN, *ever memorable.* From **vergessen**, 'FORGET.'

un'vermerkt, part. adj., *unnoticed, imperceptible.* From **vermerken**, 'perceive,' intensive of **merken**, 'notice.'

unversöhn'lich, adj., *irreconcilable.* From **versöhnen**, 'reconcile.'

unverwund'bar, adj., *invulnerable.* From **verwunden**, 'to WOUND.'

un'verzagt, adj., *undismayed, dauntless.* From **verzagen**, 'to despair.'

unwei'gerlich, adj., *unrefusing, without opposition, absolute.* From **weigern**, 'refuse.'

Un'wille, m., -ns, *indignation.*

unwillkür'lich, adj., *involuntary.* From **Willkür**, 'WILL,' 'CHOICE.'

un'würdig, adj. with gen., UNWORTHY; *beneath one's dignity.*

un'zählig, adj., *innumerable.* From **zählen**, 'to count.'

Un'ziemlichkeit, f. w., *impropriety, indecency.* From **ziemlich**, 'tolerable,' **ziemen**, 'be proper.'

Un'zucht, f., ¨e, *lack of discipline; unchastity.* From **Zucht**.

üppig, adj., *luxurious, luxuriant; voluptuous.* Cog. with **Übel**, 'EVIL.' Its older meaning was 'superfluous, wanton.'

Ur-, accented pref. of nouns and adjs., denoting 'out, origin, primitive, great age.' Cp. **er-**, the unaccented verb-pref. B. 516, 9.

Urahn, m. w., *great-grandfather.*

Urahne, f. w., *great-grandmother.*

uralt, adj., *very* OLD, *primeval.*

Urlaub, m., -s, FURLOUGH, LEAVE (of absence). Corresponds to **erlauben**, 'to permit.'

Urlicht, n., -es, *primitive* LIGHT.

Ursache, f. w., *cause, reason.*

ursprünglich, adj., *original, primitive.* From **der Ursprung**, 'origin.' Cp. **springen, entspringen**, 'SPRING from.'

Urteil, n., -s, -e, *sentence, judgment, opinion.* —**fällen**, *pronounce judgment.* [ORDEAL]. Corresponds to **erteilen**, 'DEAL out.'

Urwelt, f. w., *primitive* WORLD.

V.

v. = *von, of.*

Vater, m., -s, ¨, FATHER. As to **t**—**th**, B. 411, *Examples.*

vatergleich, adj., FATHERLY, PATERNAL.

Vaterland, n., -es, ¨er, FATHERLAND.

vaterländisch, adj., *native, of one's country.*

Vene'dig, VENICE. **V** = **w**.

Ver-, FOR-, insep. unaccented pref. of verbs. Force: 'loss, depriving, re-

moval, destruction, wrong, opposite'; often it is intensive, meaning 'too much, to the end.' In verbs from nouns it means 'passing, transition into.' Corresponds to the accented vor, für. B. 545. It makes intr. verbs tr., see fluchen, verfluchen.

verab'reden, tr. insep., *agree upon*; ſich —, *make an appointment to meet*. From die Abrede, 'agreement.'

verab'ſcheuen, tr. insep., *abhor, detest*. From die Abſcheu, 'abhorrence.'

verab'ſchieden, tr. insep., *dismiss, discharge*. From Abſchied, 'departure.'

verachten, tr., *despise*.

verändern, tr., *change, vary*. Intensive of ändern.

Veränderung, f. w., *change*.

Veran'laſſung, f. w., *inducement, motive, occasion*. From veran'laſſen, w. insep., 'induce;' from Anlaß.

veran'ſtalten, tr. insep., *prepare, bring about, contrive*. From die Anſtalt, 'preparation;' anſtellen, 'arrange.'

Verant'wortung, f., *accounting for, vindication; defense*. From verantworten, 'account for,' from Antwort.

verarmen, with ſ., *grow poor; be impoverished*. From arm, 'poor.'

verbannen, tr., BANISH.

verbergen, verbarg, verborgen, tr., *hide*. Intensive of bergen.

verbeſſern, tr., *amend, reform*. From beſſer, 'BETTER.'

verbieten, verbot, verboten, tr., FORBID, *prohibit*.

verbinden, verband, verbunden, tr., BIND *up*, BANDAGE; *connect, join; put under obligation*.

verbindlich, adj., *obliging; beholden, obliged*.

verbleiben, verblieb, verblieben, with ſ., *remain, continue*. Intensive of bleiben.

verborgen, part. adj., *hidden; secret*. From verbergen.

verbrannt, see verbrennen.

verbrauchen, tr., *consume, spend, waste*.

Verbrecher, m., -ẽ, —, *transgressor, criminal; law*-BREAKER. From verbrechen, 'commit a crime.'

verbreiten, tr., *spread* ABROAD, *divulge*. From breit, 'BROAD.'

verbrennen, verbrannte, verbrannt, tr. or intr., BURN, BURN *up, destroy by fire*. Intensive of brennen.

verbunden, part. adj., *connected, attended; obliged*. From verbinden.

verbündet, part. adj., *allied, confederate*; as a noun inflected like an adj., *ally*. From Bund, 'treaty.'

verdammen, tr., CONDEMN, DAMN. From L. Ver- is intensive.

verdanken, tr., *owe to, have to* THANK *for*.

verdauen, tr., *to digest*.

Verdauung, f., *digestion*.

verderben, verdarb, verdorben, intr. with ſ., *spoil, perish, be ruined*; tr. w., *corrupt, taint, ruin*. But the tr. verb is also found strong.

Verderben, n., -ẽ, *corruption; destruction; ruin*.

verderblich, adj., *corruptible; destructive*.

verdienen, tr., *earn; deserve*.

Verdienſt, n., -eẽ, -e, *merit, desert*; m., *earnings, gain*.

verdientermaßen, adv., *deservedly*. A gen. Accent on ie or a. Cp. folgendermaßen.

verdoppeln, tr., DOUBLE, DUPLICATE. From doppelt, 'DOUBLE.'

verdorren, with ſ., *dry up; wither*. Cog. with dürre, *'dry;'* Durſt, 'THIRST.'

verdrießen, verdroß, verdroſſen, tr., *vex, fret, grieve, tire*. [THREATEN.]

verdrießlich, adj., *fretful, vexed, cross; vexatious, irksome*.

Verdrießlichkeit, f. w., *fretfulness; ill-humor; vexation*.

verdutzt, adj., *abashed, put out, puzzled*.

verehren, tr., *honor, revere*. From Ehre, 'honor.' Intensive of ehren.

Verehrung, f. w., *veneration, reverence*.

vereinigen, tr., UNITE, *associate*. From einig, 'ONE.'

vereiteln, tr., *frustrate, baffle, thwart*. From eitel, 'IDLE.'

verfahren, verfuhr, verfahren, with ſ. or ḥ., *treat, deal with, proceed*.

verfärben, refl., *change, lose color.* From Farbe, 'color.'

Verfaſſung, f. w., *constitution; situation; state of mind.* From verfaſſen, 'compose.'

Verfaſſungsſtreitigkeit, f. w., *quarrels about the constitution.* Streitigkeit, 'quarrel,' ſtreiten, 'to quarrel.'

verfinſtern, tr., *darken, eclipse.* From finſter, 'dark.'

verfließen, verfloß, verfloſſen, with ſ., *expire, pass* (of time).

verfloſſen, part. adj., *expired, past, gone.*

verfluchen, tr., *curse.* Intensive of fluchen.

verfolgen, tr., *pursue, persecute.*

Verfolgung, f. w., *pursuit, persecution, prosecution.*

verführen, tr., *lead astray; seduce, corrupt.*

Verführung, f. w., *misleading; seduction.*

vergangen, part. adj., *past, gone.* From vergehen, 'pass away.'

vergeben, vergab, vergeben, with dat. of pers., FORGIVE, GIVE *away.*

vergebens, adv., *in vain.* The part. adj. with adv. s, lit. 'as a GIFT,' 'without returns.' [*vain.*

vergeblich, adj., *pardonable; fruitless,*

Vergebung, f. w., FORGIVING, *pardon; conferring.*

vergehen, verging, vergangen, with ſ., *pass away* or *by; disappear; languish, decay.*

Vergehung, f. w., *fault, offense.* From ſich vergehen, 'transgress,' 'GO wrong.'

vergelten, vergalt, vergolten, tr., *repay, retaliate, recompense.*

Vergeltung, f., *requital, retribution.*

vergeſſen, vergaß, vergeſſen, tr., FORGET.

vergießen, vergoß, vergoſſen, tr., *pour out* or *away; spill.*

vergiften, tr., *poison.* From das Gift, 'poison.'

verging, see vergehen.

vergiß, imp. sing. of vergeſſen.

vergnüglich, adj., *easily content; gratifying.* From arch. vergnügen, 'satisfy,' genug, 'ENOUGH.'

vergnügt, part. adj., *satisfied, contented, pleased, delighted.* See vergnüglich.

verhallen, with ſ., *die away* (of sound).

Verhältnis, n., -ſſes, -ſſe, *relation, situation, circumstance.* From ſich verhalten, 'be situated, stand related.'

verhängen, tr., HANG *before* or *over; give the reins*, e. g., die Zäume verhängt, *at full speed;* fig., *decree, ordain.*

verhängnisvoll, adj., *fateful, fatal.* From das Verhängnis, 'decree, fate.'

verharren, intr., *continue, persevere, persist.*

verhauchen, tr., *exhale; expire.*

verhehlen, tr., *conceal, dissemble.*

Verheim'lichung, f. w., *keeping secret, concealment.* From verheimlichen, 'keep secret,' heimlich, 'secret.'

verhei'raten, tr., *give in marriage;* ſich —, *marry.* From Heirat, 'marriage.'

verheißen, verhieß, verheißen, tr., *promise, prophecy.*

verhindern, tr., HINDER, *stop.* Intensive of hindern.

verhöhnen, tr., *deride, mock.* From Hohn, 'scorn.'

verhungern, with ſ., *die of* HUNGER, *starve.* Intensive of hungern.

verirren, refl., *lose the way, go astray;* ERR.

verjagen, tr., *chase away.*

verjährt, part. adj., *superannuated; prescribed;* prov. for verjahrt, *very old.* From Jahr, 'YEAR.'

Verkauf, m., -s, ¨e, *sale.*

verkaufen, tr., *sell, vend.*

verkehren, tr., *turn* (the wrong side outward or upside down), *pervert;* intr., *associate, have intercourse.*

verkehrt, part. adj., *inverted, reversed; perverse; preposterous.* [*sue.*

verklagen, tr., *accuse; go to law with,*

verknüpfen, tr., *tie together; combine, connect.* From knüpfen, 'to tie,' related to Knopf, 'button.'

verkommen, s., with ſ., *degenerate, run down;* part. adj., *shabby, going to ruin.*

verkünden, verkündigen, tr., *make* KNOWN, *announce, proclaim.* From Kunde, 'KNOWLEDGE.' Ver- is intensive.

verlangen, tr., *ask for, demand;* intr., LONG *for, crave, hanker;* impers. with acc. with the same meaning as the intr. Cog. with lang, 'LONG.' (?)

Verlangen, n., -s, *demand;* LONGING *for, appetite.*

Verlarvung, f. w., *masking, disguising.* From Larve, 'mask, LARVA.' v = f.

Verlaß, m., -ſſes, -ſſe, *reliance, trust.*

verlaſſen, verließ, verlaſſen, tr., *leave, forsake;* ſich — auf, with acc., *rely, depend* UPON.

verlaſſen, part. adj., *forsaken, destitute.*

verlegen, tr., *mis*LAY, *remove, transfer; locate; barricade; publish* (a book). This verb shows well the various forces of ver-.

verlegen, part. adj., *embarrassed, disconcerted, perplexed.* From an obsolete verliegen, 'be injured by disuse, by LYING idle.'

Verlegenheit, f. w., *embarrassment, perplexity.* From the preceding adj.

verleihen, verlieh, verliehen, tr., LEND *out; bestow, confer, invest with.*

Verleihung, f. w., LENDING; *bestowal, investment.*

verlernen, tr., *unlearn, disaccustom, forget* (how).

verlieren, verlor, verloren, tr., LOSE; ſich —, LOSE *one's self, disappear.* Cp. loš, löſen, 'LOOSE.' As to r—s, see B. 416, 1.

verließ, see verlaſſen.

Verlobung, f. w., *engagement* (to marry), *betrothal.* From verloben, 'to plight troth.' Cp. geloben, Lob, lieb, etc.

verlocken, tr., *entice away, mislead, inveigle.*

verloren, part. adj., LOST, *ruined;* — gehen, a loose compd., *be lost.* B. 296, 1. From verlieren.

verlumpt, part. adj., *in rags.* From der Lumpen, 'rag.'

Verluſt, m., -es, -e, LOSS, *damage.* From the stem of verlieren.

verluſtig, adj. with gen., *deprived;* — ſein, gehen, werden, *be deprived, lose;* — machen, *deprive.*

vermag, see vermögen.

vermählen, tr., *give in marriage;* ſich —, *marry.* From Gemahl, 'spouse.'

Vermählung, f. w., *marriage, espousals.*

Vermählungsfeierlichkeit, f. w., *nuptial ceremonies.* From feierlich, 'solemn,' Feier, 'celebration.'

Vermählungsjahr, n., -es, -e, YEAR *of* (one's) *marriage.*

vermeiden, vermied, vermieden, tr., *avoid, shun; shirk.* Intensive of meiden.

vermeinen, tr., *think,* ME..N. Intensive of meinen.

vermitteln, tr., MEDIATE, *adjust, bring about.* From mittel, 'MEANS.'

vermögen, vermochte, vermocht, tr., *have the power, influence; be able, induce.* From mögen, 'be able.'

Vermögen, n., -s, *ability, power; property, fortune.*

vernehmen, vernahm, vernommen, tr. fig., *take in; hear; perceive.*

verneigen, refl., *bow, courtesy.* Intensive of neigen.

vernichten, tr., *annihilate, make void;* lit., '*bring to* NAUGHT.'

veröden, tr. or intr., *make desolate; become desolate.* From öde, 'desolate.'

veröffentlichen, tr., *publish, proclaim.* See Öffentlichkeit.

verpflichten, tr., *bind over to; oblige.* From Pflicht, 'duty.'

verpflichtet, part. adj., *bound, obliged, beholden.*

verraten, verriet, verraten, tr., *betray; let out, disclose;* lit., 'advise ill.'

Verräter, m., -s, —, *betrayer, traitor; revealer.*

verrichten, tr., *do, perform, accomplish.*

verrinnen, verrann, verronnen, with ſ., *pass away, elapse.*

verröcheln, intr., *breathe one's last, expire;* lit., 'give the death-rattle.' From röcheln, 'breathe with a rattling in the throat.' Perhaps an imitative word.

verroſtet, part. adj., RUSTY, *corroded.* See roſtig.

verrucht, part. adj., *nefarious; infamous.* Old meaning is 'RECKLESS,' but associated with Gerücht, 'rumor,' which has Low G. ch for ſ, and is a cog. of Ruf

'fame.' Hence = verrufen, 'of ill repute, infamous.'

Vers, m., -es, -e, VERSE, *stanza*. From L. v = f.

verſagen, tr., *deny*, SAY *nay*; intr., *fail*.

verſah, see verſehen.

Verſailler, *of* VERSAILLES. Pronounced as in Fr.

verſalzen, tr., *over*-SALT; —, as past part., SALTED *too much*. See geſalzen.

verſammeln, tr. and refl., ASSEMBLE, *convene; collect*.

Verſammlung, f. w., ASSEMBLY, *convocation*.

verſäumen, tr., *neglect, miss*. Transitive of ſäumen, 'delay.'

verſchachern, tr., *sell*. From Hebrew.

verſchaffen, tr., *procure, furnish, obtain*. See ſchaffen, w.

verſcheuchen, tr., *drive off, scare away*. Intensive of ſcheuchen, from ſcheu, 'SHY.'

verſchieden, adj., *different, various, several*. From Low G. As the past part. of verſcheiden, = *departed, deceased*.

verſchlafen, verſchlief, verſchlafen, tr., *lose* or *neglect by* SLEEPING, *over*SLEEP.

verſchlang, see verſchlingen.

verſchließen, verſchloß, verſchloſſen, tr., *lock in* or *up; shut up*.

Verſchlimmerung, f. w., *growing worse, deterioration*. From ſchlimm, 'bad.'

1. **verſchlingen**, verſchlang, verſchlungen, tr., *entwine, entangle*. Intensive of ſchlingen 1.

2. **verſchlingen**, verſchlang, verſchlungen, tr., *swallow down; devour*. Intensive of ſchlingen 2.

verſchloſſen, part. adj., *locked, locked up*; fig., *reserved, close*.

verſchlucken, tr., *swallow down*; ſich —, *choke* (intr.). Intensive of ſchlucken, 'swallow.'

verſtreuen, tr., STREW *about, disperse*. Intensive of ſtreuen.

Verſtümmelung, f. w., *mutilation*. From verſtümmeln, 'mutilate,' from Stummel, 'STUMP,' which see.

Verſuch, m., -es, -e, *attempt; experiment*. From verſuchen,

verſuchen, tr., *try; attempt; tempt, allure*. In the last sense ver- = 'wrong, evil.'

vertauſchen, tr., *exchange; confound*. Intensive of tauſchen.

verteidigen, tr., *defend, advocate*. From arch. verteibingen, 'discuss in court, in public,' this from Teibing (Tagebing), 'procedure in court,' which is compd. of Tag, 'session,' Ding, 'legal procedure.'

verſchweigen, verſchwieg, verſchwiegen, tr., *say nothing of, keep secret*. Transitive of ſchweigen, 'be silent.'

verſchwinden, verſchwand, verſchwunden, with ſ., *disappear, dwindle, melt away*. Intensive of ſchwinden.

verſchwören, verſchwor (verſchwur), verſchworen, tr., FORSWEAR; ſich —, *conspire*. In the latter sense intensive of ſchwören.

Verſchworen-, noun inflected as adj., *conspirator*.

verſehen, verſah, verſehen, tr., *overlook, mistake; provide, furnish*; ſich —, *make a mistake*; with further object, FORESEE, *look out for, expect*. See note to p. 20, l. 13.

Verſehen, n., -s, —, *over*SIGHT, *error*.

verſengen, tr., SINGE. Intensive of ſengen, which is a causative of ſingen; lit., 'to make SING, sizzle, hiss.'

verſetzen, tr., *misplace; transpose, transfer*. From ſetzen, 'SET.'

verſichern, tr., ASSURE, INSURE; with gen. of the thing, ASSURE *of*, SECURE, *make* SURE *of*.

verſiegeln, tr., SEAL *up; confirm by a* SEAL. Intensive of ſiegeln, 'SEAL.'

verſiegen, with ſ., *run dry, dry up*.

verſinken, verſank, verſunken, with ſ., SINK *out of sight, become immersed*. Intensive of ſinken.

verſöhnen, tr., *reconcile; appease, expiate*. See Sühne.

verſpotten, tr., *deride, scoff*. From ſpotten, which see.

verſprechen, verſprach, verſprochen, tr., *promise, engage*.

Verſtand, m., -es, *intellect; judgment; under*STANDING. From verſtehen.

verſtändig, adj., *intelligent, judicious, sensible.*

verſtaubt, part. adj., *dusty, dust-covered.* From Staub, 'dust.'

Verſteck, m. or n., -s, -e, *hiding-place; ambush.* From Verſtecken.

verſtecken, tr., *conceal, hide;* lit., 'STICK out of sight.'

Verſtecken, n., -s, *hiding, hide and seek.*

verſtehen, verſtand, verſtanden, tr., *understand, comprehend;* ſich von ſelbſt —, *be a matter of course.* [STONY.

verſteint, part. adj., *covered with* STONES,

verſtellen, tr., *misplace; disfigure;* ſich —, *dissimulate, dissemble.*

Verſtellung, f. w., *dissimulation; disfiguration.*

Verſtorben-, noun inflected as an adj., *deceased, late.* From arch. verſterben, 'die.'

verſtoßen, verſtieß, verſtoßen, tr., *thrust off, expel, repudiate.* Intensive of ſtoßen.

verſtreichen, verſtrich, verſtrichen, with ſ., *pass away, expire.* From ſtreichen, intr. s., 'move quickly.'

Vertrag, m., -es, ¨-e, *agreement; covenant; treaty.* From (ſich) vertragen, 'agree with.'

vertragen, vertrug, vertragen, tr., *brook, stand* (tr.), *tolerate, stomach;* ſich —, *agree, comport, make a compact.* From tragen, 'bear.'

vertrauen, tr., *confide,* ENTRUST; with dat. of pers., TRUST, *confide in;* — auf, with acc., TRUST *in.* From trauen, 'TROW,' cog. with traut, treu, which see.

Vertrauen, n., -s, TRUST, *confidence.*

vertraulich, adj., *familiar, confidential; companionable.* From vertrauen.

Vertraulichkeit, f. w., *familiarity, intimacy.*

verträumen, tr., DREAM; *waste in* DREAMING. Tr. of träumen.

vertreiben, vertrieb, vertrieben, tr., DRIVE *away, dislodge, expel.*

vertreten, vertrat, vertreten, tr., TREAD *down, step in for, represent.*

Vertreter, m., -s, —, *intercessor, representative,*

vertröſten, tr., *give fair hopes, put off (with promises).* From Troſt, 'consolation.'

verun'glücken, with ſ., *meet with misfortune, failure, accident; perish; come to naught.* From Unglück, 'misfortune.'

verun'reinen, tr., *make unclean.* From reinen, 'clean.'

verurteilen, tr., *condemn, sentence.* From Urteil, 'sentence.'

verwahren, tr., *preserve,* GUARD, *secure,* ſich — vor with dat., or gegen with acc., *keep from doing, deprecate.*

verwaiſet, part. adj., *orphaned.* From Waiſe, 'orphan.'

Verwalter, m., -s, —, *manager, steward.* From verwalten, walten, 'manage.'

Verwaltung, f. w., *management, administration.* Cog. with Verwalter.

verwandeln, tr., *change, convert, transmute.* Intensive from wandeln, Wandel, 'change,' this from wenden, 'turn.'

Verwandt-, noun declined as adj., *relative, kinsman.* Really a past part. of verwenden, 'apply, connect, put in relation.'

Verwandtenmord, m., -es, -e, MURDER *of kindred.*

verwegen, adj., *audacious, rash, bold, venturesome.* Older G. = 'quickly resolved.' Orig. a past part. of ſich —, 'risk something,' cog. with bewegen.

Verwegenheit, f. w., *audacity, temerity.*

verweigern, tr., *refuse, deny.* See ſich weigern, 'refuse.'

verweilen, intr., *stay, delay;* ſich —, *tarry.* Intensive of weilen, 'stay.'

verweiſen, tr., *refer to, defer to;* with gen. of place, *banish, exile from;* with dat. of pers., *rebuke, reprove for.* From weiſen, which see.

verwinden, verwand, verwunden, tr., *overcome, get over.* Cp. überwinden.

verwirken, tr., *forfeit.* The opposite of wirken, 'effect.'

verwirrt, part. adj., *entangled; perplexed.* From verwirren, 'confuse.' Cp. wirr, 'confused.'

Verwirrung, f. w., *complication, confusion, perplexity.* Cog. with verwirrt,

verwittern, with ſ., *be* WEATHER*beaten, disintegrate.* From Wetter, 'WEATHER,' from which 'WITHER.'

verworfen, part. adj., *abandoned, outcast.* Past part. of verwerfen, 'reject.'

verwundbar, adj., *vulnerable.* From verwunden.

verwunden, tr., WOUND. From Wunde, 'WOUND.'

verwundern, tr., *astonish;* refl. and impers., WONDER *at.*

Verwundet-, noun inflected as an adj., WOUNDED (person).

verzagen, intr., *despair, despond.* Intensive of zagen, 'be afraid.'

verzaubern, tr., *enchant, bewitch.* From Zauber, 'magic.'

Verzeichnis, -ſſes, -ſſe, *list, catalogue.* From verzeichnen, 'record,' zeichnen, 'mark,' Zeichen, 'TOKEN.'

verzeihen, verzieh, verziehen, tr., *pardon, excuse, condone.* The opposite of zeihen, 'accuse.'

Verzeihung, f., *pardon, forgiveness.*

verzichten, intr. or auf with acc., *forego, renounce, relinquish.* From Verzicht, 'renunciation,' this from verzeihen in the sense of 'disclaim.'

verzieren, tr., *decorate, trim up.* Intensive of zieren, 'adorn.'

verzweifeln, intr., *despair.* Intensive of zweifeln, 'to DOUBT.' [*chievous.*

verzweifelt, part. adj., *desperate; mis-*

Verzweiflung, f., *despair, despondency.*

verzweiflungsvoll, adj., FULL *of despair.*

Veſperbrot, n., -es, (a kind of) *supper;* lit., 'VESPER-*meal.*' From L., but v=f.

Veſuv, m., -s, VESUVIUS. See note to p. 6, l. 26. More common than Veſuvius.

viel, adv., *much, a great deal.* Cog. with voll, 'FULL.'

viel'fältig, adj., *manifold.*

vielleicht', adv., *perhaps, maybe;* lit., 'very easily.' Short i in viel.

vielmal, vielmals, adv., *many times; very much.*

viel'mehr, adv., *much* MORE; conj., viel-mehr', *rather.*

vier, FOUR; noun, f., (figure) FOUR; pl. Viere, *all* FOURS.

viereckig, adj., FOUR-*cornered,* SQUARE. -eckig from Ecke, 'corner.'

viert-, FOURTH.

Viertel, n., -s, —, QUARTER, FOURTH *part.* Short i. -tel from Teil, 'DEAL.' B. 532, 2.

Vierteljahr', n., -s, -e, QUARTER *of a* YEAR.

Viertelſtun'de, f. w., QUARTER *of an hour.*

vierzehn, FOURTEEN. Short i.

vierzig, FORTY. Short i in vier.

Vindebona, L. for Wien, VIENNA.

Vlies or **Vließ,** n., -es, -e, FLEECE.

Vogel, m., -s, ¨, *bird,* [FOWL.]

Vogelſang, m., -es, SINGING *of birds.*

Vögelein, n., -s, —, *little bird.* Dim. of Vogel. One l is dropped.

Vogler, m., -s, —, FOWLER. From Vogel.

Vogt, m., -s, ¨e, *governor.* From L. but v—f. [ADVOCATE.]

Volk, n., -es, ¨er, *people, nation,* [FOLK].

Völkerkunde, f., *ethonology;* lit., 'KNOWLEDGE of the nations.'

Völkerſchlacht, f. w., *battle of the nations;* particularly the battle of Leipzig.

Völkerſtamm, m., -es, ¨e, *tribe, people.*

Völkertod, m., -es, *death of nations.* (Poet.)

Völkerwanderung, f. w., *migration of the nations.*

Völkerſchaft, f. w., *population; tribe.*

Volksbildung, f., *education of the people; national culture.*

Volksfigur, f. w., *national character, type.*

Volksglaube, m., -ns, *popular* BELIEF.

Volksmenge, f. w., *population; mob.*

Volksſage, f. w., *popular legend.*

Volksſitte, f. w., *national custom.*

Volksvertretung, f. w., *representation of the people.* See vertreten.

voll, adj., FULL; *whole, complete.* As a pref. sep. or insep.; as a suff. = FUL, the opposite of -los. See füllen, viel.

vollauf', adv., PLENTIFULLY, PLENTY.

Voll'mond, m., -es, -e, FULL MOON.

vollbrin'gen, -brachte, -bracht, tr., *complete, perform, accomplish.*

vollen'den, tr. insep., FULFIL, *terminate; perfect.* Lit., 'END FULLY.'

vol'lends, adv., *wholly, quite,* FULLY; *besides, moreover.* b is excrescent.

völlig, adj., COMPLETE, *total, absolute, downright.*

vollkom'men, adj., *perfect, consummate, absolute;* lit., 'reached completion.' B. 421, 1.

voll'ſtändig, adj., COMPLETE, *nothing lacking.* -ſtändig from Stand, 'STAND, *condition.*'

vom, for von dem.

von, prep. with dat., *of, from; by* (denoting the agent); *about, commencing;* denotes nobility in surnames. Perhaps cog. with OF, OFF, ab.

vor, prep. with dat. or acc., BEFORE (future time, rank, place); *against* (warning, fear, obstruction); *ago* (past time); *from,* FOR (cause). Frequent as sep. accented pref. with the same meaning. Cog. of für, 'FOR, BEFORE, PRO-, PRE-.'

voran', adv. and sep. accented pref., BEFORE, *ahead, in the front.*

voran'gehen, ging —, -gegangen, with ſ. and dat., *walk* BEFORE, *lead the way.*

voran'reiten, ritt —, -geritten, with ſ., RIDE *in the front.*

vorauf', adv., BEFORE = voran.

vorauf'reiten, with ſ., = voran'reiten.

voraus', adv., BEFORE, *in advance,* FORE *most;* BEFORE*hand.*

vorbei', adv. and sep. accented pref., (*along*) BY, *passing, past; over, gone* BY.

vorbei'fahren, fuhr —, -gefahren, with ſ., *drive* BY or *past.*

vorbei'reiten, ritt —, -geritten, with ſ., RIDE BY or *past.*

vorbei'rennen, rannte —, -gerannt, with ſ., *rush* BY or *past.*

vorbei'traben, with ſ., sep., TROT *by* or *past.*

vor'bereiten, tr. sep., PREP*are* (in advance). (The past part. has no ge-.)

Vor'bereitung, f. w., PREP*aration.*

Vorbild, n., -es, -er, *pattern, model, type.*

vor'bildlich, adj., *typical, model.*

Vorbote, m. w., FORE*runner, harbinger;* fig., FOREBODING. From bieten, 'offer.'

Vor'derſitz, m., -es, -e, *front* SEAT. Vorder- is an old compar. of vor. Short o.

Vor'derwand, f., ¨-e, *front wall.* See Wand.

vordringen, drang —, -gedrungen, with ſ., *press* FOR*ward.*

Vorfahr, m. w., PRE*decessor, ancestor.*

vorfallen, fiel —, -gefallen, with ſ., *happen, come to pass.*

vorführen, tr. sep., *bring* FOR*ward,* PRO*duce.*

vorhan'den, adv., *at* HAND, PRE*sent, extant, imminent.* An old dat. pl. of Hand. B. 429, 1.

vor'her, adv., BEFORE*hand,* PRE*viously* (time); vorher', *along* BEFORE (place). The distinction in accent is not always observed.

vorhin', adv., *a little while ago.*

vorig-, adj., FORMER, PRE*ceding.*

vor'kommen, kam —, -gekommen, with ſ., COME BEFORE (an other), COME FOR*ward; happen, occur; offer,* PRE*sent* (itself), *appear, seem.*

vorleſen, las —, -geleſen, tr., *read aloud.*

Vorleſung, f. w., *reading aloud; lecture.*

vorliegend, part. adj., *in question; advanced;* lit., 'LYING BEFORE (one).'

vormittags, adv., *in the* FORE*noon, a. m,*

vorn, adv., *in front;* von —, *from the front, from the beginning.*

vornehm, adj., *eminent, aristocratic, exclusive, fine.* From the stem of nehmen, lit., 'taken or set BEFORE others.

vorn'hin, adv., *toward* or *in the front.*

Vorrang, m., -es, PRE*cedence,* PRE*eminence, front* RANK. Der Rang, 'RANK,' from Fr.

Vorrat, m., -s, ¨-e, *store,* PRO*vision.* See Rat.

vorreiten, ritt —, -geritten, with ſ. and dat., RIDE *ahead.*

vorrücken, with ſ. sep., *advance, move* FOR*ward.*

Vorſchein, m., *appearance;* zum — kommen, *come to light;* zum — bringen, BRING *to light.*

Vorſchlag, m., -es, ¨-e, PRO*posal, offer* From vorſchlagen, 'PROpose.'

vorſchreiten, ſchritt —, –geſchritten, with ſ., *step* FORWARD or *in front*.

vorſchützen, tr. sep., PRE*tend*, *allege*; lit., 'put FORWARD as a defense.' See ſchützen.

vorſetzen, tr. sep., SET, *put* BEFORE; ſich (dat.) —, *resolve upon*, PRO*pose to do*.

Vorſichtsmaßregel, f.w., PRE*cautionary measure*. Vorſicht = FORESIGHT. See Maßregel.

Vorſitz, m., –es, *office of* PRESIDING *officer, chair*. From ſitzen.

Vorſpann, m., –es, *relay, additional horses*. Cp. das Geſpann, 'SPAN of horses.' See ſpannen.

vorſpringen, ſprang —, –geſprungen, with ſ., *leap* BEFORE, *jut out*. Cp. der Vorſprung, 'start, PROjection.'

vorſtellen, tr. sep., *put* BEFORE or FORWARD; fig., *plead*, PROtest; PRE*sent*, *introduce*; RE*present*, *personate*; ſich (dat.) —, *put* BEFORE *the mind, imagine*.

vorſtrömen, tr. sep. with ſ., *swell, flow* FORTH.

Vorteil, m., –s, –e, *advantage*; PRO*fit*; *lift*. Lit., 'share BEFORE, ahead of others.' Short o.

vor'teilhaft, adj., *advantageous, lucrative, beneficial*.

vortragen, trug —, –getragen, tr., *put, place* BEFORE; PRE*sent*, PRO*pound*, *report*.

vortreff'lich, adj., *most excellent; capital*. Intensive of trefflich, which see.

vortreten, trat —, –getreten, with ſ., *step* BEFORE, FORTH, *to the front*. From treten, 'TREAD.'

Vortritt, m., –es, –e, PRE*cedence, upper hand*. See Tritt, treten.

vorü'ber, adv. and sep. pref., *by* (in front), *past*; OVER, *gone, done with*.

vorüberlaſſen, ließ —, –gelaſſen, tr., LET *go by* (in front).

vorüberziehen, zog —, –gezogen, with ſ., *move, go by* (in front).

Vorurteil, n., –s, –e, PRE*judice*, PRE*possession*. See Urteil, 'judgment.'

Vorwand, m., –es, ¨e, PRE*text*; (false) *plea*. From vorwenden, 'PRETend.'

vor'wärts, adv., FORWARD, *on; ahead*.

vorwerfen, warf —, –geworfen, tr. with dat. of pers., *reproach, upbraid*.

Vorwurf, m., –s, ¨e, *reproach, reproof*. From vorwerfen.

vorzeigen, tr. sep., *show* FORTH, PRO*duce*.

vorziehen, zog —, –gezogen, tr., PRE*fer*, *give the* PREFERENCE.

Vorzimmer, n., –s, —, *ante-room*.

W.

wachen, intr., *be* AWAKE; WATCH. See wecken.

Wachs, n., –es, WAX.

wachſen, wuchs, gewachſen, with ſ., WAX, *grow, increase*. See gewachſen.

Wacht, f. w., WATCH, *guard*. From wachen.

Wachtfeuer, n., –s, —, WATCH-FIRE, *camp*–FIRE.

wacker, adj., *vallant, gallant*. Orig. '*wide*–AWAKE,' from wachen, wecken.

Waffe, f. w., WEAPON, *arms*.

Waffenbruder, m., –s, ¨, *companion in arms, comrade*.

Waffenbrüderſchaft, f., BROTHER*hood of arms, comrade*SHIP.

waffenlos, adj., WEAPONLESS, *unarmed*.

Waffenplatz, m., –es, ¨e, PLACE *of arms, meeting*–PLACE *for soldiers*.

Waffenrock, m., –es, ¨e, *soldier's coat; herald's coat*.

Waffenruhe, f. w., *armistice*.

Waffenſchmied, m., –s, –e, *armorer*.

Waffenſchmiede, f. w., *armory*; lit., 'SMITHY for arms.'

Waffenſtillſtand, m., –es, ¨e, *truce*; lit., 'STANDING STILL of WEAPONS.'

waffnen, tr., *to arm*.

Wage, f. w., *balance, scales*. From the stem of wiegen or wägen, 'WEIGH.'

Wagen, m., –s, —, WAGON, *carriage*, VEHicle. From the stem of wegen in bewegen.

wagen, tr., *risk, venture, stake*. Orig.

'put in the balance, expose.' From Wage.

Wagenraum, m., -es, ¨-e, WAGON-*space.*

Wahl, f. w., *choice, option; election.* Cog. with wählen.

wählen, tr., *choose, elect.* Scotch 'WALE.' Cp. Wahl.

wähnen, tr., *fancy, think, suppose* (without good reason). From der Wahn, 'illusion, fancy.

Wahnſinn, m., -es, *frenzy, insanity.* Apparently from Wahn and Sinn, but really from Wahn, for older WAN, 'empty, lacking,' and Sinn, 'mind.'

wahr, adj., *true, genuine.* Unrelated to the next words.

wahren, tr., *perceive, be* or *become* AWARE *of; watch over,* GUARD, *keep.*

währen, intr., *last, continue.* From the old inf. WESEN, one stem of ſein. See Weſen.

während, prep. with gen. (rarely with dat.), *during;* conj., *while.* Really a pres. part. of the preceding.

wahrhaft, adj., *truthful, true.*

wahrhaftig, adj., *positive, certain, real;* adv., *positively, forsooth.* Accent irregular.

Wahrheit, f. w., *truth.*

wahrlich, adv., *surely, certainly.*

wahrſcheinlich, adj., *probable, likely;* lit., 'seemingly true.' From ſcheinen, 'seem.' Accent doubtful, B. 422, 2.

Waiblinger, m., -s, —, GHIBELLINE, the Italian form of the G. proper name.

Waiſe, m. or f. w., *orphan* (boy or girl).

Wald, m., -es, ¨-er, *wood, forest;* arch. WOLD.

Waldameiſe, f. w., *wood* or *red* ANT.

Wäldergrün, n., -s, GREEN *of the forests.*

Wälderkrone, f. w., *forest*-CROWNED *hill.*

waldgrün, adj., *forest*-GREEN.

Waldrücken, m., -s, —, *wooded* RIDGE.

1. **wallen**, intr., *undulate, wave; boil;* fig., *be agitated.* Cog. with Welle, 'wave,' and Eng. WELL.

2. **wallen**, with ſ., *move* (sedately), WALK; *make a pilgrimage.*

walten, intr., *manage, rule;* [WIELD].

Walzer, m., -s, —, WALTZ. From walzen, 'roll, whirl' (in a round dance).

Wand, f., ¨-e, *wall, partition.* Orig.?

Wand(e)rer, m., -s, —, WANDERER.

wandern, with ſ., WANDER. From winden, wenden, 'turn.'

Wanderſtab, m., -s, ¨-e, WANDERER'S STAFF.

Wanderung, f. w., WANDERING.

wandte, see wenden.

Wange, f. w., *cheek.*

wanken, with ſ. or h., *stagger, totter, waver.* From winken, 'beckon, nod.'

wankend, part. adj., *wavering, doubtful.*

wann, adv., WHEN (interrogative); arch. for wenn, als.

Wanne, f. w., FAN, WINNOWING *pan* or *bowl; tub.*

wannen, adv., preceded by von, (from) WHENCE.

Wappenſchild, m., -es, -e, *escutcheon.* Wappen is the Low G. doublet of Waffe, 'WEAPON.'

wappnen, tr., *to arm.* From das Wappen, see the above.

war, see ſein. Cp. währen.

ward, see werden.

Wardein', m., -s, -e, (mint-) WARDEN, *assayer.* A G. word with Fr. ending. Cp. the cog. GUARDIAN. From G. warten, 'WARD.'

Ware, f. w., WARES, *commodity, merchandise.*

warf, see werfen.

warm, adj., WARM.

wärmen, tr., *to* WARM. From warm.

warnen, tr., WARN; *admonish.* Der. from wahren.

Warnung, f. w., WARNING.

Warſchau, n., -s, WARSAW.

warten, tr., *attend, wait on;* with gen. or auf with acc., *wait for, watch for;* intr., *wait, stay.* [WARD, GUARD.] See Wardein. Der. of wahren.

-wärts, adv. suff., -WARD. s is adv. B. 553, 2.

warum', adv., *why* (interrogative and relative), *on what account;* lit., 'WHERE about or for.' B. 551, 2.

was, interrogative and relative pron., WHAT, *that which*; with the force of warum = *why*, see note to p. 35, l. 9; indef. pron. = etwas, *something*.

waſchen, wuſch, gewaſchen, tr., WASH.

Waſſer, n., -s, —, WATER. Cog of 'WET.'

Waſſerfall, m., -es, ¨e, WATERFALL.

waſſerlos, adj., WATERLESS.

Waſſerratte, f. w., WATER-RAT.

Waſſerſchwall, m., -es, ¨e, *billow*. Der Schwall, 'SWELL.'

Waſſersnot, f., *distress caused by inundation* or (rarely) *by scarcity of* WATER, as on p. 151, l. 3.

Waſſeruhr, f. w., WATER-*clock*, *clepsydra*.

Webearbeit, f. w., *textile fabrics*. From weben, 'WEAVE.'

wechſeln, tr., *change*, *exchange*, *alternate*. From der Wechſel, 'change.'

wecken, tr., AWAKEN, *rouse*. Causative of wachen. See wacker.

wedeln, intr., *wag* (the tail). From der Wedel, 'fan, brush, bushy tail,' from the stem of wehen, 'waft.'

weder ... noch, conj., NEITHER ... *nor*. See jeb-. The negative particle has disappeared.

Weg, m., -es, -e, WAY, *road*; *means*. See Wagen, bewegen for cog. Long e.

weg, adv. and sep. accented pref., AWAY, *off*, *gone*. It stands for ENWEC, in Weg and is orig. an acc. Short e.

wegbringen, brachte —, -gebracht, tr., *carry*, *take off*.

wegen, prep. with gen., *on account of*, *for the sake of*, *in regard to*, *with a view to*. For von and wegen, a dat. pl., which is now colloq.

wegfliegen, flog —, -geflogen, with ſ., FLY AWAY.

weggehen, ging —, -gegangen, with ſ., GO AWAY.

wegjagen, tr. sep., *drive* or *chase* AWAY.

weglaufen, lief —, -gelaufen, with ſ., *run* AWAY.

wegnehmen, nahm —, -genommen, tr., *take* AWAY, *capture*.

wegreißen, riß —, -geriſſen, tr., *snatch* AWAY.

wegrennen, rannte —, -gerannt, with ſ., *rush*, *hasten* AWAY.

wegſchleppen, tr. sep., *drag* AWAY, *carry* AWAY *by force*.

wegſpringen, ſprang —, -geſprungen, with ſ., *jump* AWAY or *aside*.

wegtragen, trug —, -getragen, tr., *carry* AWAY.

wegwerfen, warf —, -geworfen, tr., *throw* AWAY.

weh(e), interjection, WOE, *alas*. An imitative word.

Weh, n., -es, -en, WOE, *ache*, *grief*, *misery*. From the preceding.

weh(e), adj. and sep. pref., *sore*; — thun, with dat., *to pain*.

wehen, intr. or tr., *blow*, *waft*.

Wehgeſchrei, n., -es, *cry of pain*. Geſchrei, 'cry, scream,' from ſchreien.

Wehmut, f., WOE*fulness*; *melancholy*. Compd. of Weh and Mut, MOOD. Mut is masculine, but there was a feminine doublet. B. 164, *Exceptions*.

wehmütig, adj., WOE*ful*, *melancholy*. From Wehmut.

Wehr, f. w., *defense*, *bulwark*; *arms* (of defense); n., -s, -e, WEIR, *dam in a river*. Both from the stem of wehren.

wehren, tr., *protect*, *defend*; ſich —, *defend one's self*; with dat., *restrain*, *check*.

wehrhaft, adj., *capable of bearing arms*.

Weib, n., -es, -er, WOMAN, WIFE. 'Woman' stands for 'WIFMAN.'

Weiberherz, n., -ens, -en, WOMAN'S HEART.

weiblich, adj., *feminine*, WOMANLY.

weich, adj., *soft*, *tender*, [WEAK]. From the stem of weichen.

weichen, wich, gewichen, with ſ., *yield*, *give way*, *retire*; tr. w., *soften*, *soak*; [WEAKEN]. The tr. from the adj. weich.

weichherzig, adj., *tender*-HEARTED.

Weichſel, f., VISTULA, a river in Eastern Germany.

1. **Weide**, f. w., *willow*, WITHY.

2. **Weide**, f. w., *pasture*, *pasturage*.

Weidengeflecht, n., -es, -e, *wicker-work*. Geflecht from flechten, 'braid'; lit., 'braided of willow.'

Weidenkorb, m., -es, ¨-e, *willow basket; wagon-box of braided willows.*

weidlich, adv., *greatly, in a high degree.* Not directly from Weide 2, but for older WEIDENLICH, 'hunter-like, stately, finely.'

weigern, tr., *deny;* refl., *refuse, decline.*

Weigerung, f. w., *denial, refusal.*

weihen, tr., *consecrate, dedicate.*

Weihnachtstag, m., -es, -e, *Christmas* DAY. Weihnachten, pl., means 'Christmas'; lit., 'the sacred NIGHT,' weih comes from the stem of weihen. B. 429, 1.

Weihrauch, m., -s, -e, *incense;* lit., 'consecrated smoke.' See the preceding.

weil, conj., *because;* arch., WHILE. Acc. of Weile.

Weilchen, n., -s, —, *a little* WHILE. Dim. of Weile.

Weile, f. w., WHILE, *space of time.*

weilen, intr., *stay, delay.* From Weile.

Wein, m., -s, -e, WINE. From L. VINUM.

weinen, intr., *weep.* Perhaps from the stem of Weh.

Weinsauce, f. w., WINE-SAUCE. Sauce from Fr. c = surd s., au = o.

weise, adj., WISE, *knowing;* as a noun but inflected as adj., *sage.* From the stem of wissen.

Weise, f. w., *mode, manner,* WISE; *tune, song.* Perhaps cog. with the adj.

-weise, suff., -WISE, preceded by an adj. that agrees with it.

weisen, wies, gewiesen, tr., *indicate, direct, send* (to or from a place); *teach.* A rare case of a weak verb becoming strong. Der. from die Weise. B. 122, 2.

Weisheit, f., WISDOM, *knowledge.*

weislich, adv., WISELY, *prudently.*

weiß, see wissen.

weiß, adj., WHITE.

Weißbrot, n., -es, -e, or ¨-e, *wheat* BREAD. Opposite of Schwarzbrot.

Weisung, f. w., *direction, remonstrance.* From weisen, 'direct.'

weit, adj., WIDE, *large, ample; far, distant, remote.*

Weite, f. w., WIDTH, *breadth, largeness; distance.*

weiter, adv., *farther on, forward;* as an exhortation, *proceed.* Compar. of weit.

weiterhin', adv., *farther off* or *on; below* (in books and papers).

weitgepriesen, part. adj., *praised far and* WIDE. From weit and preisen.

weitläufig, adj., *diffuse, discursive, extensive.* -läufig from laufen.

welch, WHICH, *what,* interrogative and relative pron.; indef. pron., *some, any.*

Welf(e), m. w., GUELPH. The name is the same as Welf, 'WHELP.'

Welle, f. w., *wave, billow.* See wallen.

wellenatmend, part.adj., *wave-breathing.* (Poet.).

Welsch-, inflected as adj., *Romance,* especially *French* or *Italian;* hence *foreign,* but orig. it designated the Kelts, who were called WALH, from the tribe of the VOLCAE.

Welschland, n., -s, *Italy.* See Welsch.

Welt, f. w., WORLD. G. r has disappeared.

Weltausstellung, f. w., WORLD or *universal exposition.* Ausstellung from ausstellen, 'exhibit.'

weltlich, adj., WORLDLY; *temporal; secular, lay.*

wem, dat. of wer.

wen, acc. of wer.

Wendeltreppe, f. w., WINDING *stairs.* Wendel- from wenden.

wenden, wandte or wendete, gewandt or gewendet, tr., *turn, apply;* sich —, *turn, face about; apply.* Causative of winden, 'WIND.' [WEND, WENT.]

wenig, adj., *little, few;* ein —, *a little.* Cog. with weh, weinen. (?)

wenigstens, adv., *at least, at any rate, at the worst.* Sup. of wenig, with the adv.-suff. -ens.

wenn, conj., WHEN, *if;* — auch, gleich, schon, *even if;* — anders, nur, *if only, provided that.*

wer, WHO, interrogative and indef. relative pron.

werben, warb, geworben, tr., *enlist, levy;* — um, with acc., *court, apply for, woo.* Orig. 'to circle around, WHIRL; fig., be busy about, eager for.' See Wirbel.

Werda, n., WHO *goes* THERE, *qui vive.*

werden, ward or wurde, geworden, with ſ., *become, grow; come into existence;* with the dat., *be given, be done;* as auxiliary in the fut., the condit., and in the pass.; im — begriffen, *nascent, coming into existence.*

werfen, warf, geworfen, tr., *throw, fling, cast;* (in war) *put to flight.* [WARP.]

Werk, n., -es, -e, WORK, *action, deed;* WORK*manship, performance;* (literary) WORK, *product.* See wirken.

Werkzeug, n., -es, -e, *tool, instrument.* See Zeug.

wert, adj., WORTH, WORTHY, *deserving; valued, dear.*

Wert, m., -es, -e, WORTH, *value.* From the adj. wert.

wertlos, adj., WORTHLESS, *valueless.*

Weſen, n., -s, —, *being, existence; creature; nature, manner of being, character, manner; affairs, concerns.* It is the old inf. become a noun. See note to p. 14, l. 6. B. 466.

weshalb, interrogative and relative adv., *wherefore, on what* or *which account.* Wes is gen. of wer; halb is the prep. halben, which see.

Weſt, m., -es, or Weſten, m., -s, WEST.

Weſte, f. w., VEST, *waistcoat.* From Fr., but orig. a cog. of Eng. WEAR, L. VESTIS.

Weſtphalenland, n., -es, WESTPHALIA. Poet. for Weſtphalen.

Wette, f. w., *bet, wager; emulation;* um die —, zur Wette, *in rivalry,* with a verb of motion, *a race.* [WED.]

Wetter, n., -s, —, WEATHER; *tempest, storm.*

Wetterglocke, f. w., *storm-bell.* See note to p. 103, l. 28.

Wetterwolke, f. w., *thunder* or *storm-cloud.*

Wettkampf, m., -es, ¨e, *contest.*

Wettlauf, m., -es, ¨e, *race.*

Wettſtreit, m., -es, -e, *contention, contest.*

wetzen, tr., WHET, *sharpen.*

Wetzſtein, m., -es, -e, WHETSTONE.

wichtig, adj., WEIGHTY, *important.* For gewichtig from Gewicht, 'WEIGHT.'

Widder, m., -s, —, WETHER.

wider, prep. with acc., *against, contrary to.* As insep. accented or unaccented pref., it has the same force often given by L. RE-, or by WITH in 'WITH*stand.*' Wieder is a doublet.

widerfa'hren, -fuhr, -fahren, with ſ. and dat., *happen, befall.*

Wi'derrede, f. w., *contradiction.*

widerru'fen, -rief, -rufen, tr., *recant, retract.*

widerſe'tzen, refl. insep., *resist.*

wi'derſpenſtig, adj., *refractory, perverse.* -ſpenſtig is from an old SPAN, 'quarrel.'

Wi'derſpenſtigkeit, f., *refractoriness, perverseness.*

Wi'derſtand, m., -es, RESISTANCE.

widerſte'hen, -ſtand, -ſtanden, with dat., WITHSTAND, *oppose, hold out against.*

widerſtre'ben, insep. with dat., STRIVE, *struggle against.*

widmen, tr., *dedicate, appropriate to;* ſich —, *devote one's self.* From Wittum, orig. 'bridal gift.'

wie, interrogative and relative adv., *how;* conj., *as, like as, such as; when;* followed by auch, immer, nur, *howsoever, however;* colloq. for als after a compar. From the interrogative stem of wer, was.

wieder, adv. and sep. or insep., accented or unaccented pref., *again, anew, in return, back.* Doublet of wider.

wiedererſtanden, part. adj., *resurrected, revived.*

wie'dergeben, gab —, -gegeben, tr., GIVE *back.*

wie'derhallen, intr. sep., *re-echo;* tr., *echo.*

wiederho'len, tr. insep., *repeat.*

wiederholt', adv., *repeatedly.* Past part. of wiederholen.

Wie'derkehr, f., *return.*

wie'derkehren, with ſ., sep., *return.*

wie'derkommen, kam —, -gekommen, with ſ., COME *back,* COME *again.*

wie'derum, adv., (emphatic) *again, over again.*

Wiege, f. w., *cradle.* From the stem of wiegen, 'WEIGH,' and bewegen.

1. wiegen, tr., *to rock, swing.* From die Wiege.

2. wiegen, wog, gewogen, tr., WEIGH. These verbs come from the same stem with Weg, Wage, Wagen, etc.

wiehern, intr., *neigh, whinny.*

Wien, n., -s, VIENNA. See VINDEBONA.

Wieſe, f w., *meadow.* [WOOSY, WEASEL?]

wild, adj., WILD, *barbarous; dissolute; intractable, fierce.*

Wild, n., -es, *game,* especially *deer, venison.* Cog. with wild.

Wildheit, f., WILD*ness; fierceness.*

will, see wollen.

Wille (Willen), m., -ns, -n, WILL, *mind, purpose, design;* um . . . willen, prep. with interposed gen., *for the sake of.*

willens, adv., WILLING, *ready.* Really a gen. in the pred. after ſein, 'be of the WILL, purpose, have the WILL.'

willig, adj., WILLING, VOLUNTARY.

Willigkeit, f., WILLINGNESS, *readiness.*

willkom'men, part. adj., WELCOME; lit., 'COME (past part.) according to WILL and wish.' Eng. wel- for 'will' through Scandinavian influence.

Willkür, f., *free* CHOICE; *arbitrariness.* As to -kür, see Kurfürſt.

wimmern, intr., WHIMPER, *moan.* Both imitative words.

Wind, m.,-es, -e, WIND. From the stem of wehen, 'blow.'

winden, wand, gewunden, tr., WIND, *twist;* ſich —, *writhe, twist one's self.*

Wink, m., -es, -e, *nod, beck, hint,* WINK. From the stem of winken.

Winkel, m., -s, —, *angle, nook.* From winken (?).

winken, intr., *make a sign* (with the head, eyes, hand); *nod, beckon, wave,* WINK.

Winter, m., -s, —, WINTER.

Winteraufenthalt, m., -s, -e, WINTER *abode.* Der Aufenthalt, 'stop, abode,' from aufenthalten, aufhalten, 'stop.'

Winterlager, n., -s, —, WINTER-*quarters.*

Winterwetter, n., -s, WINTER WEATHER.

Wipfel, m., -s, —, *top, summit* (of a tree and similar objects). From an old verb meaning 'to swing, VIBRATE.'

wir, pers. pron., WE.

Wirbel, m., -s, —, *twirl,* WHIRL, *flourish* (on the drum); *eddy.* From the stem of werben, which see.

wirbeln, intr., WHIRL, *swirl;* WARBLE, *trill; beat a flourish* (on the drum).

wirken, tr. or intr., WORK, *labor; produce, take effect;* in a specified sense, *embroider.* Cog. with Werk.

wirklich, adj., *actual, real, effectual.* From Werk.

Wirkung, f. w., *operation, effect.*

wirkungslos, adj., *ineffectual.*

wirr, adj., *confused, dishevelled.* See verwirren.

Wirt, m., -es, -e, *tavern-keeper, host, landlord; manager.*

Wirtin, f., -innen, *hostess, landlady, mistress.*

Wirtſchaft, f. w., *housekeeping, husbandry; inn;* colloq., *doings.*

wirtſchaften, intr. insep., *keep house, to husband, manage;* colloq., *manage badly, proceed carelessly.* From the preceding.

Wirtshaus, n., -es, ¨-er, *public* HOUSE, *tavern.*

wiſchen, tr., *wipe,* WHISK.

wiſſen, pres. sing. weiß, wußte, gewußt, *know;* wiſſen zu, with inf., *know how to, manage to;* zu ſagen —, *be able* or *have to* SAY. [WIT, WOT.]

Wiſſenſchaft, f. w., *knowledge, information; science.*

wiſſenſchaftlich, adj., *scientific.*

Wittwe, f. w., WIDOW.

witzeln, intr., *affect* WIT, *quibble.* From der Witz, 'WIT,' this from the stem of wiſſen.

wo, interrogative or relat. adv., WHERE, referring to time, *when;* arch. conj., *if;* — möglich, *if possible.* The longer form wor is preserved in compds. with prepositions that begin with a vowel. From the interrogative stem of wer, was, wie.

wobei', adv., WHEREBY, WHEREAT.

Woche, f. w., WEEK.

wodurch', adv., WHEREBY, THROUGH *which* or *what.*

wofern', conj., *provided, so* FAR *as, if.*

wofür', adv., WHEREFOR; FOR *what,* FOR *which.*

wog, see wiegen.

Woge, f. w., *wave, billow.* From the stem of (be)wegen, 'move.'

wogen, intr., *undulate, heave, rock.* From Woge.

Wogenprall, m., –s, *breakers, surge;* lit., 'rebound of the waves.' Der Prall from prallen, 'rebound.'

woher', adv., *whence.*

wohin', adv., *whither.*

wohl, adv., WELL. As modal adv. it is difficult to translate and has often been treated of in the notes. Common meanings are *indeed, to be sure, probably.* From the stem of wollen.

Wohl, n., –s, WEAL, WEL*fare.*

wohlan', an exhortation, WELL, *come on then, proceed.*

Wohlbehagen, n., –s, *comfortable feeling, comfort.* See behagen.

wohlgebaut, part. adj., WELL-*built.* From bauen.

Wohlgefallen, n., –s, *good-will, gratification, contentment.* See gefallen.

wohlgemeint, part. adj., WELL-MEANT. From meinen.

wohlgemut, adj., *cheerful.* From der Mut, 'MOOD.'

wohlgefondert, WELL SUNDERED, *clearly distinguished.* From fondern, 'SUNDER,' cog. with fondern, conj.

wohlig, adj., *happy.* (Prov.)

Wohlſtand, m., –es, WEL*fare, prosperity; decency, good-breeding.* See Stand, ſtehen.

Wohlthat, f. w., *good* DEED, *benefaction, service, benefit.* See That, thun.

wohlthätig, adj., *beneficent, charitable; advantageous, salutary.* From Wohlthat.

wohlthun, that —, –gethan, with dat., DO WELL (by), *benefit.*

wohnen, intr., *live, dwell, reside.* See gewöhnen, gewohnt.

Wohnſitz, m., –es, –e, *domicile,* RESIDENCE. Wohn- from the stem of wohnen. See Sitz. — aufſchlagen, *make one's home.* Cp. 'pitch one's tent.'

Wohnung, f. w., *dwelling; abode.*

Wolfsfell, n., –s, –e, WOLF *skin.*

Wolfspelz, m., –es, –e, WOLF'S PELT; *fur coat,* = Pelz.

Wolke, f. w., *cloud.* [WELKIN.]

Wolkenſteg, m., –es, –e, *cloudy path,* i. e., 'cloud-covered or as high as the clouds.' Der Steg from the stem of ſteigen, 'ascend.'

Wollarbeit, f. w., *work in* WOOL or *worsted.* See Wolle and Arbeit.

Wolle, f., WOOL.

wollen, pres. sing. will, wollte, gewollt, WILL, *intend, want; be about to, on the point of;* WILL *have it, assert.*

Wollen, n., –s, WILL, VOLITION.

womit', adv., WHEREWITH, *with what* or *which.*

wonach', adv., *after what, after which;* WHEREUPON.

Wonne, f. w., *delight, bliss.*

woran', adv., WHEREON, WHEREAT; *by what, by which.*

worauf', adv., WHEREUPON; *on what, which.*

worden, past part. without ge of werden, used in pass. voice.

worin, adv., WHEREIN; IN *what,* IN *which.*

Wort, n., –es, –e or ¨er, WORD; *expression, speech.* B. 58.

wortbrüchig, adj., BREAKING *one's* WORD, *faithless.* –brüchig from Bruch, brechen, 'BREAK.'

Wörtchen, n., –s, —, *a little* WORD; *a single* WORD. Dim. of Wort.

Wörtlein, n., –s, —, = Wörtchen.

Wortwechſel, m., –s, —, *altercation, discussion.* Der Wechſel, 'exchange.'

worüber, adv., OVER *what,* OVER *which;* WHEREUPON, WHEREAT, etc.

wovon', adv., WHEREOF, WHEREFROM; *of what, of which.*

wozu', adv., WHERETO, WHEREFORE; TO *what end.*

Wuchs, m., –es, ¨e, *growth; shape, size, figure.* From the stem of wachſen.

wühlen, tr., *root, dig up.*

wund, adj., WOUNDED, *sore, galled.* Cog. with Wunde.

Wundarzt, m., –es, ¨e, *surgeon.* See Arzt, 'physician.'

Wunde, f., WOUND, *injury.* Cog. with wund.

Wunder, n., –s, —, WONDER, *miracle, marvel.*

wunderbar, adj., WONDERful, *marvellous.*

Wundergabe, f. w., *miraculous* GIFT. See Gabe.

wunderlich, adj., *strange, singular; wayward, whimsical.*

wundermild, adj., WONDROUS *kind.*

wundern, impers. and refl., WONDER, *be amazed.* From Wunder.

wunderſam, adj., *marvellous, most singular.* (Poet.)

wunderſchön, WONDERfully *fine, extremely fair.*

wunderſüß, adj., WONDROUS SWEET.

wundervoll, adj., WONDERFUL, *admirable.*

Wunſch, m., –es, ¨e, WISH, *desire.*

wünſchen, tr., WISH, *long for, desire.* From Wunſch.

wurden, see werden.

Würde, f. w., *dignity, honor;* WORTH, *character.* From the stem of wert, which see.

würdevoll, adj., *dignified, solemn.*

würdig, adj., WORTHY, *estimable, dignified.*

Wurf, m., –s, ¨e, *fling, throw, cast.* From the stem of werfen.

Wurfſpieß, m., –es, –e, *javelin.* See Spieß.

würgen, tr., *choke, throttle, murder cruelly.* [WORRY.]

Wurſt, f., ¨e, *sausage.* From a stem meaning 'to twist.'

Wurzel, f. w., *root.* Der. from die Wurz, 'WORT.'

wuſch, see waſchen.

wußte, see wiſſen.

wüſt, adj., *desert,* WASTE, *wild;* fig., *dissolute, riotous.* [VAST.] Long ü.

Wüſte, f. w., WASTE, *desert.* Cog. with wüſt.

Wüſtenbrand, m., –es, BURNING *heat of the desert.* See Brand.

Wut, f., *rage, fury, madness.* Cp. WOOD, adj., 'mad.'

wüten, intr., *rage, rave, storm.* From Wut.

X.

Xaver', –s, XAVIER. From Romance languages, from Arabic.

Z.

–z–, a der. verb-suff. Cp. ächzen, buzen. B. 539, 3.

zagen, intr., *be disheartened, timid, afraid, lose courage.*

Zahl, f. w., *number, figure,* TALE.

zahlen, tr., *pay, pay for, remunerate.* From Zahl.

zählen, tr., *count, enumerate, reckon,* TELL. From Zahl.

zahllos, adj., *number*LESS.

zahlreich, adj., *numerous.*

Zahn, m., –s, ¨e, TOOTH.

Zange, f. w., TONGS. See note to p. 9, l. 8.

zanken, intr., *quarrel, dispute, brawl;* ſich —, *wrangle.*

Zapfenſtreich, m., –es, –e, TATTOO, announcing time for soldiers to be in barracks or tents. Lit., 'stroke on the TAP or spigot,' implying 'no more to drink.' Cp. the Eng. cog. which is Low G. 'TAP to'; lit., 'the TAP is shut.'

zart, adj., *tender, delicate, frail.*

zärtlich, adj., *delicate, fond, amorous.* From zart.

Zauber, m., –s, *magic, spell, charm.*

Zauberkraft, f., ¨e, *magic power.*

Zauberland, n., –es, ¨er, *magic* LAND, *fairy* LAND.

Zauberſaft, m., –es, ¨e, *magic juice, magic potion.* [*spell.*

Zauberſpruch, m., –es, ¨e, *incantation,*

Zauberwort, n., –es, –e, *magic* WORD.

zaudern, intr., *linger, be dilatory, loiter.* Cog. with zögern, ziehen, which see.

Zaum, m., –es, ¨e, *bridle, rein.* With T. AM from the stem of ziehen, 'pull.'

Zaun, m., –es, ¨e, *fence, hedge.* [TOWN, from being enclosed, fortified.]

Zeche, f. w., *score, reckoning; drink* or whatever one has ordered.

Zehenspitze, f. w., *end* or *tip of the* TOES, *tiptoe.* From die Zehe, 'TOE,' and Spitze, 'point.'

zehn, TEN.

zehnjährig, adj., *of* TEN YEARS, *lasting* TEN YEARS. See jährig.

zehnt–, TENTH.

Zeichen, n., –s, —, TOKEN, *sign, mark; symbol, symptom.*

zeichnen, tr., *to mark, sign; draw, design.* From Zeichen.

zeigen, tr., *point out,* INDICATE; *show, bring out* or *forth, exhibit.* From zeihen, 'accuse,' 'INDICT.'

Zeiger, m., –s, —, *hand* (of a time-piece). From zeigen.

Zeile, f. w., *row; line.* Cog. with Ziel, 'limit.'

Zeit, f. w., TIME, *season;* TIME *of day.* [TIDE has the same suff.]

Zeitgenoß, m. w., *contemporary.* See Genoß.

zeitig, adj., TIMELY, *ripe.* [TIDY.]

zeitlang, adv., *for a* TIME.

Zeitungsjunge, m. w., *newspaper boy.* Compd. of Zeitung, 'journal,' 'TIDINGS,' and Junge, 'boy.'

Zeitungspapier, n., –s, (*old*) NEWSPAPER.

Zelt, n., –es, –e, *tent, pavilion.*

Zentner, allowable spelling for Centner, which see.

zer–, insep. unaccented pref., whose force is *asunder, destruction;* sometimes only intensive. Perhaps L. and Eng. dis– is its cog.

zerbrechen, zerbrach, zerbrochen, tr., BREAK *in pieces, shatter.*

zerfetzen, tr., *tatter, slash, tear in small pieces.* From der Fetzen, 'rag.'

zerfließen, zerfloß, zerflossen, with ſ., *melt, dissolve.*

zerfressen, zerfraß, zerfressen, tr., EAT or *gnaw in pieces.*

zerhauen, zerhieb, zerhauen, tr., HEW or *chop in pieces.*

zerklaffen, tr., *split.* Tr. of klaffen, '*gape, be split.*'

zerknittern, tr., *crumple, ruffle.*

zerlumpt, part. adj., *ragged, tattered.* From Lumpen, 'rag.'

zermalmen, tr., *crush, grind fine.*

zerreißen, zerriß, zerrissen, tr., *rend asunder, pluck, pull, tear in pieces.*

zerrinnen, zerrann, zerronnen, with ſ., *melt, ebb away, dissolve, disappear.*

zerschellen, tr., *dash in pieces, crash.* From schellen, Schall, 'sound,' from a strong intr. verb, 'to go in pieces with a noise.'

zerschlagen, zerschlug, zerschlagen, tr., *beat, strike in pieces; disperse; wear out.*

zerschmettern, tr., *shatter in pieces.*

zerspleißen, zerspliß, zerspliſſen, tr., SPLIT *in two.*

zerspringen, zersprang, zersprungen, with ſ., *crack, fly or burst in pieces.*

zerstieben, zerstob, zerstoben, with ſ., *scatter like dust.*

zerstören, tr., *destroy, raze.* Intensive of stören, 'STIR up.'

Zerstörung, f. w., *destruction, demolition.*

zerstreut, part adj., *scattered;* fig., *absent-minded, wandering.* From zerstreuen, intensive of streuen, 'STREW.'

zertreten, zertrat, zertreten, tr., TREAD or *trample down, crush.*

zerzausen, tr., *tug, worry, dishevel.*

Zeug, n., –es, –e, *stuff, cloth, material; clothes; armament; tools, furniture* (see Spielzeug); '*trash, rubbish, things.*' From the stem of ziehen.

zeugen, tr., *engender,* PRODUCE, *beget;* intr., *witness, depose.* Cog. with Zeug. The meanings lie remote, but can be reconciled. [TEEM.]

Zeugnis, n., –ſſes, –ſſe, *testimony, deposition; testimonial.*

Zeus, m., ZEUS, *Jupiter.* See note to p. 14, l. 18.

Ziege, f. w., *goat.*

Ziegel, m., –s, —, TILE. From L. TEGULA.

ziehen, zog, gezogen, tr., *draw, pull,* TUG, TOW; *breed, rear, bring up,* EDUCATE; intr. with ſ., *move, proceed* (slowly); *go* (in a body); *go on a march* or *expedition.*

Ziel, n., -es, -e, *term, limit; aim, goal; scope, object.* See Zeile.

ziemen, impers. with dat. and refl., *befit, become, be suitable, seemly.* Cog. with zahm, zähmen, 'TAME.'

ziemlich, adj., *seemly, befitting; tolerable, passable;* adv., *tolerably, pretty, near.*

Zier, f., *ornament; honor.*

Zierde, f. w., *embellishment, decoration; grace, honor.* From Zier.

zieren, tr., *adorn, embellish, trim up.*

Zigeunerbube, m. w., *gypsy boy.* Zigeuner is ultimately from Persian.

Zimmer, n., -s, —, *room, apartment, chamber.* [TIMBER.]

Zinn, n.,-s, TIN, *pewter.*

Zinne, f. w., *battlement, pinnacle.*

Zinnherz, n., -ens, -en, TIN HEART.

Zinnlöffel, m., -s, —, TIN *spoon.*

Zinnſoldat, m. w., TIN SOLDIER.

Zins, m., -es, -en or -e, *interest, rent; tax, tribute.* From L. CENSUS.

zinspflichtig, adj., *tributary.* -pflichtig from Pflicht, 'duty.'

Zipfel, m., -s, —, TIP, *point, end.* Cog. with Zapfen, 'TAP.'

ziſchen, intr., *hiss.* An imitative word.

zittern, intr., *tremble, quake, shiver.* See beben.

zog, see ziehen.

zögern, intr., *tarry, linger; hesitate.* A frequentative of ziehen.

Zoll, m., TOLL, *duty, custom.* Cog. with Zahl, zählen, 'tell.'

zollen, tr., *pay* TOLL, *custom;* fig., *give, pay* (honor, respect, etc.).

Zopf, m., -es, ¨e, *cue, pigtail; plait, tress.* [TOP.]

Zorn, m., -s, *wrath, ire, anger.*

zornig, adj., *angry, wrathful.* From Zorn. See zürnen.

zu, prep. with dat., TO, *unto*; after the case, TO*ward; at, by; in addition, besides, with; as* (denoting identity, function), e. g. zu Gaſte (*as a* GUEST). It occurs in many set phrases which cannot be enumerated here, e. g. zu Boden, zu Tiſch, zu Haus. Adv. and sep. accented pref., TO; *on, forward, faster, nearer;* TO*gether, shut;* TOO, before an adj.

Zucht, f., ¨e, *breed, breeding; bringing up, training, discipline, punishment; modesty, propriety of conduct.* From ziehen.

Zuchthäusler, m., -s,—,one who is or has been in the penitentiary; *"jail-bird."* Das Zuchthaus, lit. 'HOUSE *of correction.*' From Zucht in the sense of 'discipline,' 'punishment.'

züchtig, adj., *modest, chaste.* From Zucht.

züchtigen, tr., *correct, chastise, punish.* From züchtig.

Züchtigung, f. w., *chastisement, correction.* From züchtigen.

Zuchtmeiſter, m., -s, —, *governor* (of children); lit., 'training-master.'

zucken or **zücken,** tr., *draw quickly, with a jerk;* die Achſeln —, *shrug one's shoulders;* zucken, intr., *dart, flash.* Iterative or intensive of ziehen. As to ck—k, g, see 535, 1 Rem. 2.

Zucker, m., -s, SUGAR. From late L.

Zuckerfaß, n., -ſſes, ¨ſſer, SUGAR *cask.* See Faß.

zudecken, tr. sep., *cover up; conceal.*

zudem', adv., *moreover, in addition.*

zudrücken, tr. sep., *close* (by pressure); *press* TO*gether.*

zuerſt', adv., *at first, first.*

zuerteilen, tr. sep., *allot, apportion, confer.*

Zufall, m., -s, ¨e, *accident, chance.* From zufallen, 'FALL to one.'

zufallen, fiel—, -gefallen, with ſ. and dat., FALL TO, *shut of itself;* FALL TO *one's share, devolve upon.*

zufällig, adj., *accidental, casual, chance; contingent.*

zuflüſtern, sep., with dat. of pers., *whisper* TO.

zufrie'den, adj., *pacified, satisfied, content, pleased.* Orig. 'at peace.' It retains the accent of a prep. and its case. Sich — geben, *content one's self.*

zufügen, sep., with dat. of pers., *inflict, do* (an injury, etc.), *add.* From fügen, 'join.'

zuführen, tr. sep., *convey, lead; supply.*

Zug, m., -es, ¨e, (the act of) *pulling, pull,* TUG; *draught* (of air, of a liquid); *whiff, pull* (at a pipe); *procession, train* (of cars); *column, troop* (on the march), *expedition, march; passage, flight* (of birds); something drawn: *line, stroke* (of a pen), *lineament, feature.* From the stem of ziehen.

zugeben, gab —, -gegeben, tr., GIVE *in addition,* GIVE TO *boot; concede, permit, acknowledge.*

zugehen, ging —, -gegangen, with s., *walk on* or *faster; shut* (of itself); GO *on, happen, come about;* — auf with acc., GO UP TO, *approach.*

Zügel, m., -s, —, *rein, bridle.* Der. from ziehen, Zug, 'pull.'

zugleich', adv., *at the same time,* TOgether. For accent cp. zufrieden.

Zugluft, f., — wind, m., -s, *draught of air.* See Zug and Luft.

zuhören, sep., with dat., *give ear* to, HEARKEN.

Zuhörer, m., -s, —, HEARER, *listener.*

Zuhörerkreis, m., -es, -e, *circle of* HEARERS, *audience.*

zuklappen, tr.sep., *shut with a slap, clap down* or TO.

zukommen, kam —, -gekommen, with s., COME *up, arrive;* with dat., *belong, behoove, befit;* — auf, with acc., COME *up* TO, *straight towards.*

zuletzt', adv., *at* LAST, LAST; *eventually.* See letzt.

zum, for zu dem.

zumal', adv., *especially;* lit., 'for the occasion.'

Zu'mutung, f. w., *imputation, demand, tax.* From (einem etwas) zumuten, 'impute to, exact from.'

zunächst', adv, *first of all, as the* NEXT *thing, shortly.* See nächst, sup. of nahe.

zünden, tr. or intr., *kindle, take fire, set on fire;* obsolete 'TIND.'

Zündschwamm, m., -s, *punk.* Compd. of Zünd- from zünden, and Schwamm, 'sponge, fungus.'

Zunge, f. w., TONGUE; fig., *speech.*

zur, for zu der, dat. sing. of die.

zurecht', adv., TO RIGHTS, ARIGHT, *into proper condition, in order; at the right time, in time.*

zürnen, with dat. or auf with acc., *be angry, offended.* From der Zorn.

zurück', adv. and sep. accented pref., *backward, back; in the rear, behind.* From Rücke(n), 'back.'

zurückbleiben, blieb —, -geblieben, with s., *remain, fall behind.*

zurückbringen, brachte —, -gebracht, tr., BRING *back.*

zurückdrängen, tr. sep., *crowd back, in the background.*

zu'rücken, sep., with s. or h., *draw nearer, move up.*

zurückfahren, fuhr —, -gefahren with s., *drive back; start back* (in alarm).

zurückgeben, gab —, -gegeben, tr., GIVE *back.*

zurückgehen, ging —, -gegangen with s., GO or *walk back.*

zurückhalten, hielt —, -gehalten, tr., HOLD *back, restrain; reserve.*

Zurückhaltung, f., *reserve.* From the preceding.

zurückkehren, with s., sep., *return.*

zurückkommen, kam —, -gekommen, with s., COME *back.*

zurücknehmen, nahm —, -genommen, tr., *take back.*

zurückreiten, ritt —, -geritten, with s., RIDE *back.*

zurückrufen, rief —, -gerufen, tr., *call back.*

zurückschlagen, schlug —, -geschlagen, tr., *beat back, repulse; turn, throw back* (a garment); sich —, *be thrown* or *rolled back.*

zurückschleudern, tr.sep., *hurl, fling back.*

zurücksehen, sah —, -gesehen, intr., *look back.*

zurücktreten, trat —, -getreten, with s., *step back, recede; withdraw.*

zurückweichen, wich —, -gewichen, with s., *recede, recoil; yield.*

zurückwerfen, warf —, -geworfen, tr., *throw back; repulse; reflect.*

zurückziehen, zog —, -gezogen, tr., *withdraw, pull back*; ſich —, *retreat, withdraw*; with ſ., *move back* or *backward*.

Zuruf, m., -es, -e, *acclamation*. From zurufen.

zurufen, rief —, -gerufen, tr., with dat. of the pers., *call* TO.

zuſagen, tr. sep., *promise*; with dat. of pers., *agree with, be congenial to*.

zuſam'men, adv. and sep. accented pref., TOGETHER, *jointly*. Cog. with ſammeln.

zuſammenberufen, berief —, -berufen, tr., *convoke*. From berufen, 'summon,' rufen, 'call.'

zuſammenbrechen, brach —, -gebrochen with ſ., BREAK *down, collapse*.

zuſammenbringen, brachte —, -gebracht, tr., BRING, *get* TOGETHER.

zuſammenfahren, fuhr —, -gefahren, tr., *carry* TOGETHER (by wagon); with ſ., *drive, come* TOGETHER; *shrink* (from fear).

zuſammenfaſſen, tr. sep., *get close* TOGETHER; fig., *comprise*.

zuſammengeben, gab —, -gegeben, tr., *join in matrimony, marry*.

zuſammenhalten, hielt —, -gehalten, intr., HOLD TOGETHER, *stand by one another*; tr., fig., *compare, confront*.

Zuſammenhang, m., —s, *coherence, connection*; lit., 'HANGING TOGETHER.

Zuſammenkunft, f., ¨-e, *coming* TOGETHER, *conference, interview*. -kunft from the stem of kommen. See künftig.

Zuſammenlauf, m., -s, ¨-e, *concourse, riot*; lit., 'running TOGETHER.'

zuſammennehmen, nahm —, -genommen, tr., *bring, get* TOGETHER, *collect, gather up*; ſich —, *collect one's self, take great pains*; *restrain one's self*.

zuſammenpacken, tr. sep., PACK *up* or TOGETHER.

zuſammenrufen, rief —, -gerufen, tr., *call* TOGETHER.

zuſammenſchauern, intr., *shrink, shudder* (with horror).

zuſammenſchlagen, ſchlug —, -geſchlagen, intr. or tr., *strike* TOGETHER; tr. only, *knock in pieces* or *down*.

zuſammenſchmelzen, ſchmolz —, -geſchmolzen, with ſ., MELT TOGETHER, *down*.

zuſammenſchnüren, tr. sep., *tie* TOGETHER, *lace tightly*. See die Schnur, 'string.'

zuſammenſetzen, tr. sep., SET, *put* TOGETHER; *compound*.

zuſammenſprengen, tr. sep., *ride down at full speed, trample down*.

zuſammenſtecken, tr. sep., STICK, *pin* TOGETHER; *put* TOGETHER.

zuſammenſuchen, tr. sep., (pick out and) *collect*.

zuſammenthun, that —, -gethan, tr., *put* TOGETHER, *combine, mix*; ſich —, *close, combine, consort*.

zuſammentreffen, traf —, -getroffen, with ſ., *fall in with, strike, coincide*.

zuſammentreten, trat —, -getreten, with ſ., *join, meet*; *agree*.

zuſammenziehen, zog —, -gezogen, tr., *contract, assemble*; ſich —, *shrink*; *gather* (of clouds).

zuſchauen, intr. sep., *look on*; with dat., *look at, watch*.

Zuſchauer, m., -s, —, *looker-on, spectator*. From zuſchauen.

zuſehen, ſah —, -geſehen, intr., *look on, look to it, see, try* (whether); with dat., *look on at, watch, witness*.

zuſetzen, tr. sep., tr., *join on, append*; with dat., *press hard, closely*; *contribute of one's own, stake*.

zuſpringen, ſprang —, -geſprungen, with ſ., SPRING *forward* or TOWARD.

Zuſtand, m., -es, ¨-e, *condition, situation, state, plight*. From ſtehen.

Zuſtimmung, f. w., *assent*. From zuſtimmen, 'agree TO.' See ſtimmen.

zuſtürzen, auf with acc., with ſ., sep., *rush* TOWARDS.

zuteilen, tr. sep., *allot, parcel out*. From teilen, 'divide.'

zu'thunlich, adj., *kind, obliging*; *insinuating, officious*. From ſich zuthun, 'insinuate one's self.' Cp. zugethan, past part., 'attached, devoted.'

zutragen, trug —, -getragen, refl., *happen, chance*.

zutreiben, trieb —, -getrieben, intr., DRIVE *on*.

zu'verläſſig, adj., *reliable, authentic*,

sure, positive. From (ſich) verlaſſen auf, 'rely UPON.'

Zuverſicht, f., *confidence, assurance.* Cp. (ſich) verſehen, 'look out for, provide.' As to -ſicht, see ſichtbar.

zuvor', adv., *BEFORE, previously.*

zuweil'len, adv., *at times.* See bisweilen.

zuwerfen, warf —, -geworfen, tr., *close up; cast* (glances), *throw* TO (one).

zuziehen, zog —, -gezogen, tr., *draw* TO, *pull together;* ſich (dat.) etwas —, *draw, bring upon one's self, incur.*

zwängen, refl., *force one's self into.* From zwingen, Zwang, 'force.'

zwanzig, TWENTY.

zwanzigtauſend, TWENTY THOUSAND.

Zwangsjacke, f. w., *strait-JACKET.* Der Zwang, 'force,' from the stem of zwingen.

zwar, adv., *it is true, but, to be sure.* Compd. of zu and wahr, lit., 'TOO *true.*'

Zweck, m., -es, -e, *aim, scope, end, purpose.* Orig. it meant the peg or plug in the centre of the target.

zween, TWO, TWAIN. Masc. gender. Poet. and arch. for the usual zwei, which is the neut. gender.

zwei, TWO. See zween.

zweifelhaft, adj., DUBIOUS, *questionable.* From der Zweifel, 'DOUBT,' both of which come from the stem of zwei, TWO. L. DUO.

Zweig, m., -es, -e, TWIG, *branch.* From zwei (?).

zweihundert, TWO HUNDRED.

Zweikampf, m., -es, ¨-e, *single combat;* DUEL.

zweimal, adv., TWICE.

zweit-, *second.*

Zwerg, m., -es, -e, DWARF.

zwiefach, adj., TWO*fold.* Zwie- is cog. with zwei. Cp. Zwielicht, 'TWILIGHT.'

Zwietracht, f., *discord, dissension.* Compd. of zwie-, 'two' and -tracht, as in Eintracht, 'harmony.' In these ch for f, hence from treffen, eintreffen, lit., 'coincide.' B. 493, 4.

zwingen, zwang, gezwungen, tr., *force, constrain, coerce.*

Zwinger, m., -s, *narrow and confined space, prison.* From zwingen.

zwinken, intr., *wink* [TWINKLE].

zwiſchen, prep. with dat. or acc., *be*TWEEN, *among.* Dat. of an old adj. ZWISK, from the stem of zwei, zwie-. Between is also a dat., lit., 'BY TWO.'

zwölf, TWELVE.

zwölft-, TWELFTH.

CHARDENAL'S FRENCH SERIES.

By C. A. CHARDENAL,

Bachelier-ès-Lettres de l'Université de France.

First French Course, or Rules and Exercises for Beginners. 16mo, 260 pages. New edition, in large type. 60 cents.

Second French Course, or French Syntax and Reader. 16mo, 250 pages. 60 cents.

Exercises for Advanced Pupils, containing Rules of Syntax, Exercises on Rules and Idioms, and a Dictionary of nearly Four Thousand Idiomatical Verbs, Sentences, Familiar Phrases, and Proverbs. 16mo, 332 pages. 90 cents.

This Series has been adopted for use at:—

Harvard College,	Johns Hopkins University,
Yale College,	Columbia College, N. Y.,
Williams College,	Hamilton College, N. Y.,
Bowdoin College,	Washington and J. College, Pa.,
Wabash College, Ind.,	Adelbert College, Ohio,
State University, Ind.,	Marietta College, Ohio,
Norfolk College, Va.,	Wesleyan University, Ohio,
Washington University, Mo.,	Iowa State University,
University of Kansas,	Olivet College, Mich.;

and in numerous High Schools and Academies throughout the country.

These books have been prepared for *all who wish to begin or continue* the study of French, and by the simplicity of the language, the careful progression of the exercises, and the thoroughness of the treatment are adapted to the wants of all pupils between the ages of twelve and seventeen. The First Course in itself supplies all the instruction necessary for reading intelligently easy French prose, and the subsequent volumes aim to develop a mastery of all the principles of syntax, as well as ease and fluency in French conversation.

The First and Second Courses contain carefully graded extracts from Jules Verne, Erckmann-Chatrian, E. About, Béranger, Louis Blanc, Alexandre Dumas, Balzac, Lamartine, Victor Hugo, and other modern writers, together with complete vocabularies; thus affording **interesting instruction in reading** in addition to the usual translation of exercises. The last book of the series contains a long list of French idioms and phrases, arranged in sections, with exercises for translation and retranslation on each section.

Prof. Schele De Vere, *University of Virginia.* — After a painstaking examination, I can endorse Chardenal's French Course as the work of an experienced, highly-gifted teacher. The Junior and the Advanced Courses are admirably arranged, and cannot fail to bring the student almost imperceptibly forward, till teacher and pupil alike feel that the task is accomplished. Among new features the carefully chosen vocabularies, and above all the collection of idioms deserve special commendation. I am sure the volumes need only to be well known to be very generally adopted.

Prof. Henry Johnson, *Bowdoin College, Me.* — They are excellent text-books, and a teacher who would speak French to and with his class could not fail to use them with great advantage. I use them in our advanced class here.

Prof. A. M. Elliott, *Johns Hopkins University, Md.* — We have adopted both the Advanced and First Courses in our work in this University. I like them better than anything else I have seen in English.

Prof. S. B. Platner, *Adelbert College, Ohio.* — I am using Chardenal's Series with my classes, and am exceedingly well pleased with the books. They are by far the best that I know of for the purpose intended.

Prof. Alcée Fortier, *Tulane University, New Orleans.* — I find the books excellent, and well suited to give to the pupil a *practical*, as well as a theoretical, knowledge of the language.

Prof. Karcher, *Royal Military Academy, Woolwich.* — Le recueil d'exercices publié par M. Chardenal répond parfaitement, selon moi, au but que l'auteur se propose. . . . En un mot, ces exercices apprendront aux élèves à parler français, au lieu de se servir de phrases littéralement traduites de l'anglais.

Prof. Ch. Cassal, LL.D., *University College, London.* — Je puis vous dire en toute sincérité, que vous avez fait un travail bon et utile. Le recueil d'expressions idiomatiques est excellent et ferait à lui seul le succès de votre livre.

GERMAN TEXT BOOKS.

Brandt's German Grammar. A Grammar of the German Language for College Use, by Professor H. C. G. BRANDT, Hamilton College, New York. Fourth Edition. 12mo, 290 pages. $1.25.

Brandt's First Book in German, containing the Accidence and Syntax of the Grammar, together with Lodeman's Manual of Exercises for Translation. 12mo, 262 pages. $1.00.

The Accidence and Syntax are the same in the above two books; the Grammar contains, in addition, chapters on Phonology, Historical View of Inflection, History of the Language, and on Word-formation. Its distinguishing features are: (1) complete separation of inflection and syntax; (2) the historical treatment of syntax; (3) the development of grammar in the light of modern philology; (4) the scientific analysis of sounds and accent.

Prof. Henry Wood, Ph.D., *Johns Hopkins University.* — I like the grammar very much, and shall introduce it immediately to all my classes. It is a gift to scholars that will be highly appreciated.

Prof. Wm. H. Carpenter, *Columbia College.* — It marks a distinct advance in language instruction in America, and ought to be in the hands of every teacher and advanced student of the German language.

Prof. Edward S. Joynes, *South Carolina College.* — In its own sphere Brandt's German Grammar is *facile princeps*, and whatever helps to extend its use will be a benefit to German scholarship.

Prof. Albert S. Cook, *University of California.* — I consider it the most scientific grammar of the modern German language now before the public, — the only one that does full justice to the discoveries of modern philology.

Lodeman's Manual of Exercises for Translation into German. Prepared to accompany Brandt's German Grammar, by Professor A. LODEMAN, Michigan State Normal School. 12mo. 50 cents.

Brandt's German Reader for Beginners. With Notes and Vocabulary. 12mo, 400 pages. $1.25.

The aim of the editor has been to prepare a book which, first of all, shall be *practical*, supplying sufficient material to enable the pupil to read with ease ordinary German prose.

It is *progressive*, leading step by step from the simplest prose and poetry to matter of usual difficulty.

It is *interesting*, containing a large variety of selections, none of them trivial, and many of permanent value.

It is *attractive in appearance*, the generous space between the lines enabling the student to read the German text with ease.

The extracts are divided into six sections: —

SECTION I. **Easy Prose**, containing selections from Niebuhr's *Heroen-Geschichten*, and Grimm's and Andersen's Fairy Tales.

SECTION II. **Easy Poetry**, containing such specimens from Heine, Goethe, Claudius, Chamisso, etc., as present the least difficulty.

SECTION III. **Legends and Tales**, giving somewhat harder prose from Richter's *Deutsche Sagen*; short complete stories from Auerbach, Hackländer, and Erler; and an episode adapted from Freytag's *Soll und Haben*.

SECTION IV. **Songs and Lyrics**, consisting of slightly more difficult poems from Uhland, Schiller, Heine, Goethe, Geibel, Arndt, Rückert, Körner, Bürger, etc.

SECTION V. **A Comedy** by Benedix, *Versalzen*, as an example of the colloquial language of educated people.

SECTION VI. **Historical Prose**, containing extracts from the popular histories of Grube, Lüttringhaus, and Dielitz.

Schiller's der Neffe als Onkel. Edited, with Notes and Vocabulary, by Professor C. F. RADDATZ, Baltimore City College. 16mo. 50 cents.

This comedy is so well adapted to the wants of beginners that it is surprising that no adequate edition of it has hitherto been published in this country. By a careful revision of the text, ample notes, and a complete vocabulary, the editor has tried to meet this want.

HARVARD COLLEGE
LIBRARY

THE ESSEX INSTITUTE
TEXT-BOOK COLLECTION

GIFT OF
GEORGE ARTHUR PLIMPTON
OF NEW YORK

JANUARY 25, 1924

ESSEX INSTITUTE.

PRESENTED BY

Lawrence W. Jenkins.

The Library Committee shall divide the books and other articles belonging to the Library into three classes, namely, (a) those which are not to be removed from the building; (b) those which may be taken only by written permission of three members of the committee; (c) those which may circulate under the following rules.

Members shall be entitled to take from the Library two folio or quarto volumes, or four volumes of lesser fold, upon having them recorded, and promising to make good any damage they sustain, while in their possession, and to replace the same if lost, or pay a sum fixed by the Library Committee.

No person shall lend any book belonging to the Institute, excepting to a member, under a penalty of one dollar for each offence.

The Library Committee may allow members to take more than the allotted number of books upon a written application.

No person shall detain any book longer than four weeks from the Library, if notified that the same is wanted by another member, under a penalty of five cents per day, and no volume shall be detained longer than three months at one time under the same penalty.

The Librarian shall have power by order of the Library Committee to call in any volume after it has been retained by a member for ten days.

On or before April fifteenth, all books shall be returned to the Library, and a penalty of five cents per day shall be imposed for each volume detained.

No book shall be allowed to circulate until one month after its receipt.

Received June 1, 1902.